

**SAMSUNG**

SM-T555

# Manualul utilizatorului

# Cuprins

## Citiți mai întâi aceste informații

### Introducere

- 7 Conținut pachet
- 8 Aspectul dispozitivului
- 10 Utilizarea cartelei SIM sau USIM și a bateriei
- 13 Utilizarea unei cartele de memorie
- 15 Pornirea și oprirea dispozitivului
- 16 Blocarea și deblocarea ecranului

### Noțiuni de bază

- 17 Utilizarea ecranului senzitiv
- 20 Aspectul ecranului Acasă
- 24 Panoul de notificări
- 26 Deschiderea aplicațiilor
- 26 Instalarea sau dezinstalarea aplicațiilor
- 28 Introducerea textului
- 30 Captură ecran
- 30 Fișierele mele
- 31 Caracteristica de economisire a energiei

## Conectivitate rețea

- 32 Date mobile
- 32 Wi-Fi
- 33 Hotspot mobil și tethering

## Caracteristicile de mișcare și utilizare a dispozitivului

- 35 Caracteristici avansate
- 36 Ferestre

## Personalizarea

- 41 Gestionarea ecranelor Acasă și de aplicații
- 42 Setarea fundalului și a tonurilor de sonerie
- 43 Modificarea metodei de blocare a ecranului
- 44 Mod Privat
- 46 Configurarea conturilor

## Telefon

- 47 Efectuarea apelurilor
- 48 Primirea apelurilor
- 49 Opțiuni în timpul apelurilor

## Contacte

- 50 Adăugarea contactelor
- 50 Importul și exportul contactelor
- 51 Căutarea contactelor

## Mesaje și e-mail

- 52 Mesaje
- 53 Email

## Cameră foto

- 55 Fotografierea de bază
- 56 Moduri de fotografiere
- 58 Setări Camera

## Galerie

- 59 Vizualizarea conținutului pe dispozitiv

## Aplicații și caracteristici utile

- 60 S Finder
- 60 Planificator S
- 62 Internet
- 63 Muzică
- 64 Video
- 65 Ceas
- 66 Calculator
- 66 Notă
- 67 Smart Manager
- 68 Aplicații Google

## Conectarea cu alte dispozitive

- 70 Bluetooth
- 72 Wi-Fi Direct
- 73 Conect. rapidă
- 75 Sincronizarea ecranelor
- 80 Smart View
- 82 Imprimarea de pe dispozitivul mobil

## Manager dispozitiv și date

- 83 Transferarea datelor din dispozitivul anterior
- 84 Utilizarea dispozitivului ca dispozitiv de stocare pentru transferul datelor
- 85 Actualizarea dispozitivului
- 86 Copierea de rezervă și restabilirea datelor
- 86 Efectuarea unei resetări a datelor

## Setări

- 87 Despre Setări
- 87 Wi-Fi
- 87 Bluetooth
- 88 Mod Avion
- 88 Hotspot mobil și tethering
- 88 Utilizare date
- 89 Rețele mobile
- 89 Mai multe setări de conexiune
- 90 Aplicații
- 90 Sunete și vibrații
- 91 Afișare
- 91 Caracteristici avansate

91	Fundal
92	Ecran blocare și securit.
92	Confidențialitate
93	Accesibilitate
95	Conturi
95	Creare copii de rezervă și reset.
95	Limbă și tastatură
96	Baterie
96	Spațiu de stocare
97	Accesorii
97	Data și oră
97	Despre dispozitiv

## Anexă

98	Depanare
104	Scoaterea bateriei (tip nedetașabil)

# Citiți mai întâi aceste informații

Vă rugăm să citiți acest manual înainte de a utiliza dispozitivul, pentru a asigura folosirea corectă și în siguranță a acestuia.

- Descrierile sunt bazate pe setările implicite ale dispozitivului.
- Anumit conținut poate diferi față de dispozitiv în funcție de regiune, furnizorul de servicii, specificațiile modelului sau versiunea de software a dispozitivului.
- Conținutul (conținutul de înaltă calitate) care necesită utilizarea intensă a procesorului și a RAM-ului va afecta performanța per ansamblu a dispozitivului. Aplicațiile asociate conținutului pot să nu funcționeze corespunzător, în funcție de specificațiile dispozitivului și de mediul în care acesta este utilizat.
- Samsung nu este responsabilă de problemele de performanță cauzate de aplicații de la alți furnizori decât Samsung.
- Samsung nu este responsabilă de problemele de performanță cauzate de editarea setărilor registry sau de modificarea versiunii de software a sistemului de operare. Încercarea de a particulariza sistemul de operare poate cauza funcționarea necorespunzătoare a dispozitivului sau a aplicațiilor.
- Software-ul, sursele de sunet, fundalurile, imaginile și alte conținuturi media furnizate cu acest dispozitiv sunt licențiate pentru utilizare limitată. Extragerea și utilizarea acestor materiale în scopuri comerciale sau de altă natură constituie o încălcare a legislației privind drepturile de autor. Utilizatorii sunt deplin responsabili pentru folosirea ilegală a conținutului media.
- Este posibil să vi se perceapă costuri suplimentare pentru servicii de date, cum ar fi mesageria, încărcarea și descărcarea, sincronizarea automată sau utilizarea serviciilor de localizare, în funcție de abonamentul dvs. de date. Pentru transferuri mari de date, este recomandat să utilizați caracteristica Wi-Fi.
- Aplicațiile implicite care sunt furnizate împreună cu dispozitivul sunt supuse actualizărilor și pot să nu mai fie acceptate fără notificare prealabilă. În cazul în care aveți întrebări despre o aplicație furnizată împreună cu dispozitivul, contactați un Centru de service Samsung. Pentru aplicațiile instalate de utilizator, contactați furnizorii de servicii.
- Modificarea sistemului de operare al dispozitivului sau instalarea software-urilor din surse neoficiale poate conduce la funcționări necorespunzătoare și la coruperea sau pierderea datelor. Aceste acțiuni reprezintă încălcări ale acordului de licență Samsung și vor anula garanția.

Citiți mai întâi aceste informații

## Pictograme pentru instrucțiuni



**Avertisment:** Situații care pot cauza vătămări dvs. sau altor persoane



**Atenție:** Situații care v-ar putea deteriora dispozitivul sau alte echipamente



**Notă:** Note, sfaturi de utilizare și informații suplimentare

# Introducere

## Conținut pachet

Verificați dacă în cutia produsului există următoarele articole:

- Dispozitiv
- Ghid de pornire rapidă



- Articolele furnizate împreună cu dispozitivul și accesoriile disponibile pot varia în funcție de regiune sau de furnizorul de servicii.
- Articolele furnizate sunt proiectate numai pentru acest dispozitiv și pot să nu fie compatibile cu alte dispozitive.
- Aspectul și specificațiile pot fi modificate fără notificare prealabilă.
- Puteți achiziționa accesorii suplimentare de la distribuitorul Samsung local. Asigurați-vă că acestea sunt compatibile cu dispozitivul înainte de achiziționare.
- Utilizați numai accesorii aprobate de Samsung. Utilizarea accesoriilor neaprobate poate cauza probleme de performanță și defecțiuni care nu sunt acoperite de garanție.
- Disponibilitatea tuturor accesoriilor se poate modifica la libera alegere a companiilor producătoare. Pentru mai multe informații despre accesorii disponibile, consultați site-ul web Samsung.



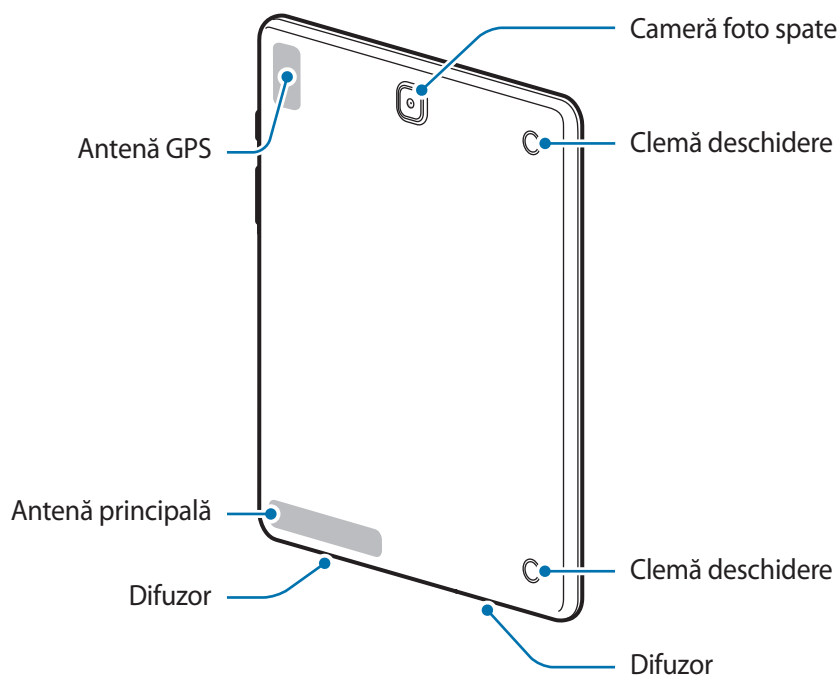
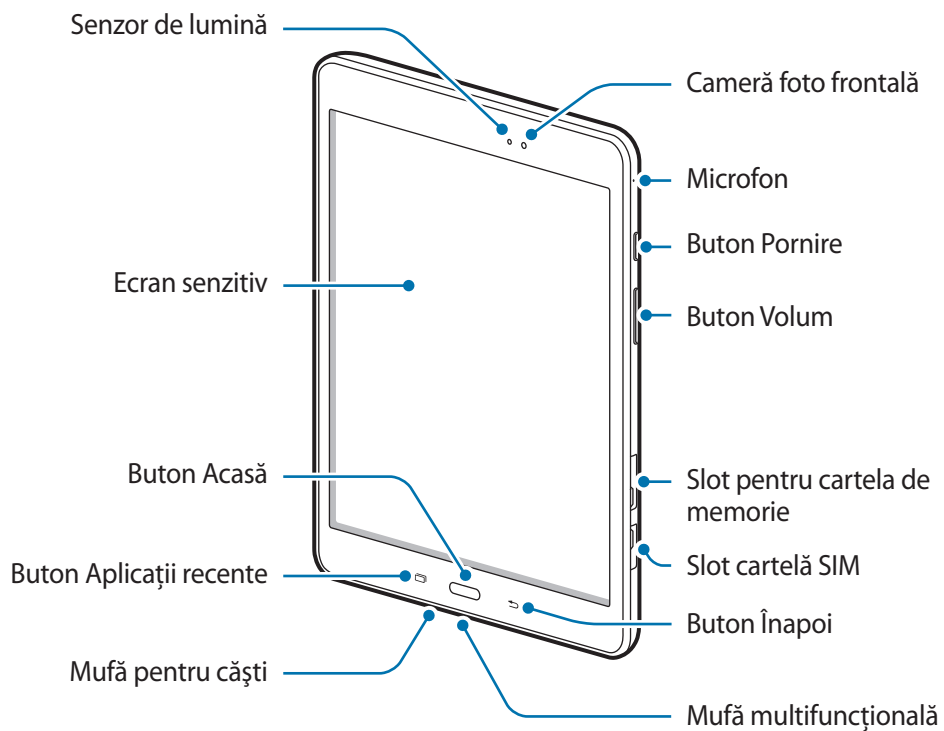

## Aspectul dispozitivului





- Nu acoperiți zona antenei cu mâinile sau cu alte obiecte. Nerespectarea acestei indicații poate duce la probleme de conectivitate sau la descărcarea bateriei.
- Este recomandat să utilizați o folie de protecție a ecranului aprobată de Samsung. Foliile de protecție a ecranului neaprobate pot cauza funcționarea necorespunzătoare a senzorilor.
- Nu permiteți ecranului senzitiv să intre în contact cu apa. Ecranul senzitiv poate funcționa necorespunzător în condiții de umiditate sau când este expus la apă.

## Butoane

Buton	Funcție
 <b>Pornire</b>	<ul style="list-style-type: none"> <li>• Țineți apăsat pentru a porni sau pentru a opri dispozitivul.</li> <li>• Apăsați pentru a porni sau pentru a bloca ecranul.</li> </ul>
 <b>Aplicații recente</b>	<ul style="list-style-type: none"> <li>• Atingeți pentru a deschide lista aplicațiilor recente.</li> <li>• Țineți apăsat pentru a lansa vizualizarea pe un ecran divizat.</li> </ul>
 <b>Acasă</b>	<ul style="list-style-type: none"> <li>• Apăsați pentru a porni ecranul în timp ce acesta este blocat.</li> <li>• Apăsați pentru a reveni la ecranul Acasă.</li> <li>• Țineți apăsat pentru a lansa <b>Google</b>.</li> </ul>
 <b>Înapoi</b>	<ul style="list-style-type: none"> <li>• Atingeți pentru a reveni la ecranul anterior.</li> </ul>
 <b>Volum</b>	<ul style="list-style-type: none"> <li>• Apăsați pentru a regla volumul dispozitivului.</li> </ul>

# Utilizarea cartelei SIM sau USIM și a bateriei

## Instalarea cartelelor SIM sau USIM

Introduceți cartelele SIM sau USIM oferite de furnizorul serviciului de telefonie mobilă.



- Dispozitivul funcționează numai cu cartelă microSIM.
- Este posibil ca unele servicii LTE să nu fie disponibile, în funcție de furnizorul de servicii. Pentru mai multe informații despre disponibilitatea serviciilor, contactați furnizorul dvs. de servicii.

1 Deschideți capacul slotului cartelei SIM.

2 Introduceți cartela SIM sau USIM cu contactele aurii orientate în jos.

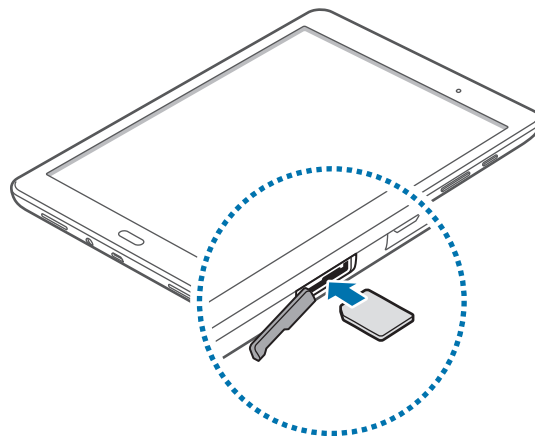

3 Împingeți cartela SIM sau USIM în slot până când aceasta se fixează în poziție.



- Nu introduceți o cartelă de memorie în slotul pentru cartele SIM. În cazul în care cartela de memorie rămâne blocată în slotul pentru cartela SIM, duceți dispozitivul la un Centru de Service Samsung pentru a o scoate.
- Aveți grijă să nu pierdeți și să nu permiteți altor persoane să utilizeze cartela SIM sau USIM. Samsung nu este responsabilă pentru deteriorarea sau inconvinența cauzată de pierderea sau furtul cartelelor.

4 Închideți capacul slotului cartelei SIM.

## Scoaterea cartelelor SIM sau USIM

- 1 Deschideți capacul slotului cartelei SIM.
- 2 Apăsați pe cartela SIM sau USIM cu degetul, apoi scoateți-o.

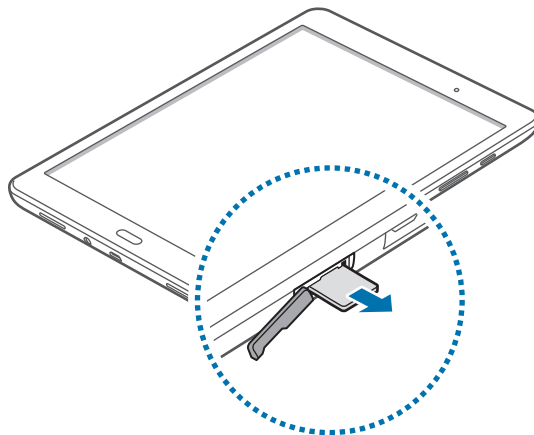

- 3 Închideți capacul slotului cartelei SIM.

## Încărcarea bateriei

Utilizați încărcătorul pentru a încărca bateria înainte de folosirea acesteia pentru prima dată. De asemenea, puteți utiliza un computer pentru a încărca bateria, conectându-le prin intermediul unui cablu USB.





Utilizați numai încărcătoare, baterii și cabluri aprobate de Samsung. Încărcătoarele sau cablurile neomologate pot cauza explozia bateriei sau deteriorarea dispozitivului.

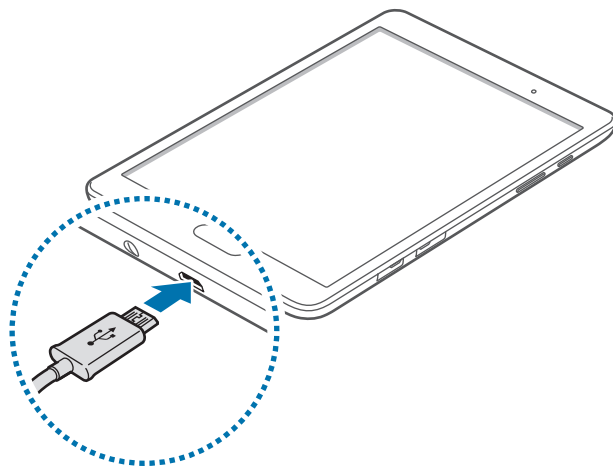

- Atunci când nivelul de încărcare a bateriei este scăzut, pictograma bateriei apare goală.
- Dacă bateria este descărcată complet, dispozitivul nu poate fi pornit imediat atunci când încărcătorul este conectat. Acordați bateriei descărcate câteva minute să se încarce înainte de a porni dispozitivul.
- Dacă utilizați mai multe aplicații simultan, aplicații de rețea sau aplicații care necesită o conexiune la alt dispozitiv, bateria se va descărca rapid. Pentru a evita deconectarea de la rețea sau pierderea de energie în timpul unui transfer de date, utilizați întotdeauna aceste aplicații după încărcarea completă a bateriei.

- 1 Conectați cablul USB la adaptorul USB apoi introduceți capătul cablului USB în mufa multifuncțională.



 Conectarea necorespunzătoare a încărcătorului poate cauza deteriorarea gravă a dispozitivului. Deteriorările cauzate de utilizarea incorectă nu sunt acoperite de garanție.

- 2 Introduceți adaptorul USB într-o priză electrică.



- Dispozitivul poate fi folosit în timpul încărcării, dar aceasta poate mări intervalul de timp necesar pentru încărcarea completă a bateriei.
- În timp ce dispozitivul se încarcă, este posibil ca ecranul senzitiv să nu funcționeze din cauza unei alimentări instabile. În acest caz, scoateți încărcătorul din dispozitiv.
- În timpul încărcării, dispozitivul se poate încălzi. Acest lucru este normal și nu trebuie să afecteze durata de viață sau performanțele dispozitivului. Dacă bateria devine mai fierbinte decât de obicei, este posibil ca încărcătorul să se oprească din încărcat.
- Dacă dispozitivul nu se încarcă în mod corespunzător, duceți dispozitivul și încărcătorul la un Centru de service Samsung.

- 3 După încărcarea completă, deconectați dispozitivul din încărcător. Mai întâi deconectați încărcătorul de la dispozitiv și apoi deconectați-l de la priza electrică.



Pentru a economisi energie scoateți din priză încărcătorul atunci când nu este folosit. Încărcătorul nu are un întrerupător, astfel încât trebuie să-l deconectați de la priza electrică pentru a evita consumul de energie electrică. Încărcătorul trebuie să rămână aproape de priza electrică și să fie accesibil cu ușurință în timpul încărcării.

## Reducerea consumului bateriei

Dispozitivul furnizează opțiuni care vă ajută să economisiți energia bateriei. Particularizând aceste opțiuni și dezactivând caracteristicile din fundal, puteți utiliza dispozitivul pentru o perioadă mai lungă de timp între încărcări:

- Optimizați dispozitivul cu ajutorul aplicației Smart Manager.
- Când nu utilizați dispozitivul, comutați la Modul Blocare apăsând pe butonul Pornire.
- Închideți aplicațiile care nu sunt necesare folosind managerul de activități.
- Dezactivați caracteristica Bluetooth.
- Dezactivați caracteristica Wi-Fi.
- Dezactivați sincronizarea automată a aplicațiilor.
- Micșorați timpul de iluminare a fundalului.
- Micșorați luminozitatea ecranului.

## Utilizarea unei cartele de memorie

### Instalarea unei cartele de memorie

Dispozitivul acceptă cartele de memorie cu capacități maxime de 128 GB. În funcție de producătorul și tipul cartelei de memorie, anumite cartele de memorie pot fi incompatibile cu dispozitivul dvs.



- Anumite cartele de memorie pot să nu fie complet compatibile cu dispozitivul. Utilizarea unei cartele de memorie incompatibile poate afecta dispozitivul sau cartela de memorie sau poate deteriora datele stocate pe cartelă.
- Introduceți cartela de memorie cu partea dreaptă în sus.



- Dispozitivul acceptă sistemele de fișiere FAT și exFAT pentru cartelele de memorie. Dacă introduceți o cartelă formatată într-un sistem de fișiere diferit, dispozitivul solicită reformatarea cartelei de memorie.
- Scrierea și ștergerea frecventă a datelor reduce durata de viață a cartelelor de memorie.
- Când introduceți o cartelă de memorie în dispozitiv, directorul de fișiere al cartelei de memorie apare în folderul **Fișierele mele** → **Cartelă SD**.

- 1 Deschideți capacul slotului pentru cartela de memorie.
- 2 Introduceți o cartelă de memorie cu contactele aurii orientate în jos.

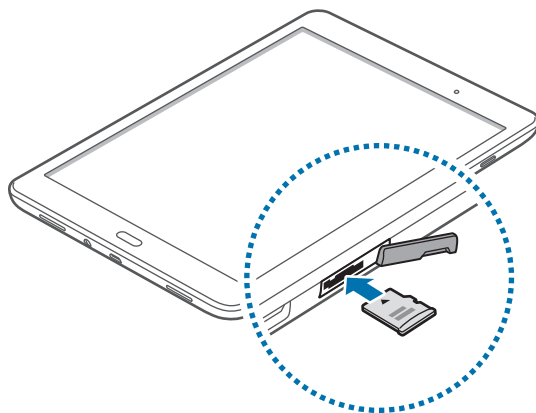

- 3 Împingeți cartela de memorie în slot până când aceasta se fixează în poziție.
- 4 Închideți capacul slotului pentru cartela de memorie.

## Scoaterea cartelei de memorie

Înainte de a scoate cartela de memorie, mai întâi dezinstalați-o, pentru scoaterea în condiții de siguranță. Pe ecranul Acasă, atingeți **Aplic.** → **Setări** → **Spațiu de stocare** → **Cartelă SD** → **Dezactivare**.

- 1 Deschideți capacul slotului pentru cartela de memorie.
- 2 Împingeți cartela de memorie până la decuplarea din dispozitiv și apoi scoateți-o.
- 3 Închideți capacul slotului pentru cartela de memorie.



Nu scoateți cartela de memorie în timp ce dispozitivul transferă sau accesează informații. Nerespectarea acestei indicații poate conduce la pierderea sau coruperea datelor, sau poate deteriora cartela de memorie sau dispozitivul. Samsung nu este responsabilă de pierderile care rezultă din utilizarea eronată a cartelelor de memorie, inclusiv pierderea de date.

## Formatarea cartelei de memorie

O cartelă formatată pe un computer poate fi incompatibilă cu dispozitivul. Formatați cartela de memorie cu ajutorul dispozitivului.

Pe ecranul Acasă, atingeți **Aplic.** → **Setări** → **Spațiu de stocare** → **Cartelă SD** → **Format** → **FORMATARE**.



Înainte de a formata cartela de memorie, nu uitați să realizați copii de rezervă ale tuturor datelor importante stocate în dispozitiv. Garanția producătorului nu acoperă pierderea datelor în urma unor acțiuni ale utilizatorului.

## Pornirea și oprirea dispozitivului

Țineți apăsat pe butonul Pornire timp de câteva secunde pentru a porni dispozitivul.

Dacă porniți dispozitivul pentru prima dată sau după ce ați efectuat o resetare a datelor, urmați instrucțiunile de pe ecran pentru a configura dispozitivul.

Pentru a opri dispozitivul, țineți apăsat pe butonul Pornire, apoi atingeți **Închidere**.



Respectați toate avertismentele afișate și indicațiile personalului oficial în zone în care utilizarea dispozitivelor fără fir este restricționată, cum este cazul avioanelor și al spitalelor.

## Repornirea dispozitivului

Dacă dispozitivul se blochează și nu răspunde la comenzi, țineți apăsat simultan pe butonul Pornire și pe tasta Volum în jos cel puțin 7 secunde pentru a-l reporni.

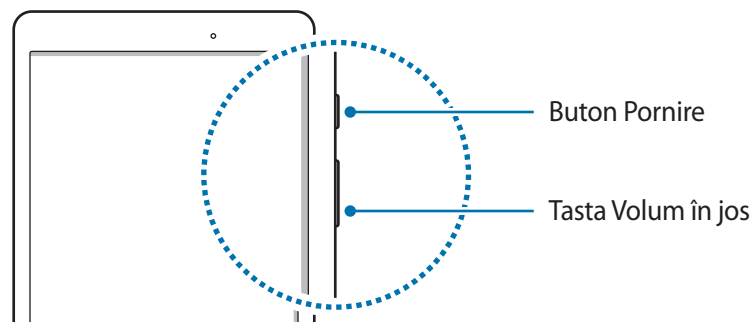

## Blocarea și deblocarea ecranului

Apăsând pe butonul Pornire opriți ecranul și blocați-l. De asemenea, ecranul se oprește și se blochează automat dacă dispozitivul nu este utilizat o anumită perioadă.

Pentru a debloca ecranul, apăsați pe butonul Pornire sau pe butonul Acasă și deplasați rapid degetul în orice direcție în interiorul zonei ecranului de deblocare.

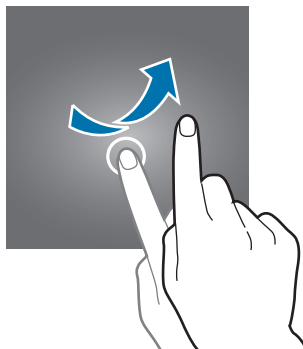

Puteți schimba codul de deblocare pentru a debloca ecranul. Consultați [Modificarea metodei de blocare a ecranului](#) pentru mai multe informații.

# Noțiuni de bază

## Utilizarea ecranului senzitiv



- Nu permiteți intrarea în contact a ecranului senzitiv cu alte dispozitive electrice. Descărcările electrostatice pot determina o funcționare necorespunzătoare a ecranului senzitiv.
- Pentru a evita deteriorarea ecranului senzitiv, nu îl atingeți cu obiecte ascuțite și nu aplicați o forță excesivă pe acesta cu vârful degetelor.



- Dispozitivul poate să nu recunoască introducerile tactile aproape de marginile ecranului, care sunt în afara zonei de introducere tactilă.
- Lăsarea ecranului senzitiv în repaus pentru perioade îndelungate poate duce la imagini remanente (ecran persistent) sau la imagini fantomă. Opriți ecranul senzitiv atunci când nu utilizați dispozitivul.

## Atingere

Pentru a deschide o aplicație, pentru a selecta un element din meniu, pentru a apăsa un buton pe ecran sau pentru a introduce un caracter cu ajutorul tastaturii de pe ecran, atingeți-l cu degetul.

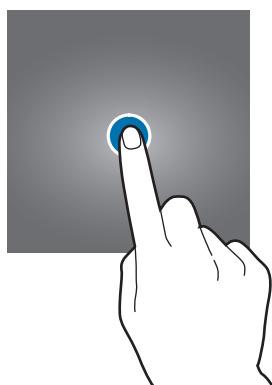

## Ținerea apăsată

Țineți apăsat pe un element sau pe ecran cel puțin 2 secunde pentru accesarea opțiunilor disponibile.



## Glisare

Pentru a muta un element, țineți-l apăsat și glisați-l în poziția dorită.

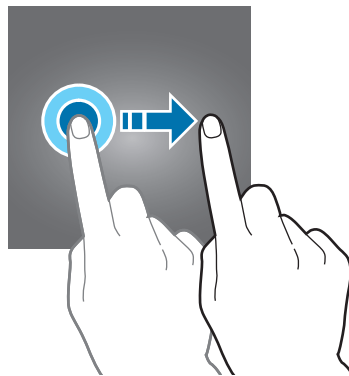

## Atingere de două ori

Atingeți de două ori pe o pagină web sau pe o imagine pentru mărire. Atingeți de două ori din nou pentru a reveni.

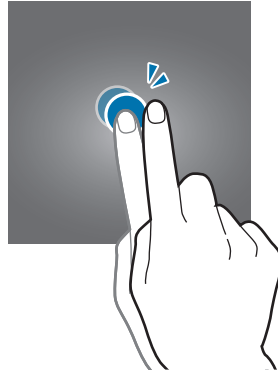

## Deplasare rapidă

Deplasați rapid la stânga sau la dreapta pe ecranul Acasă sau pe ecranul de aplicații pentru a vedea alt panou. Deplasați rapid în sus sau în jos pentru a derula o pagină web sau o listă de elemente, cum ar fi contactele.

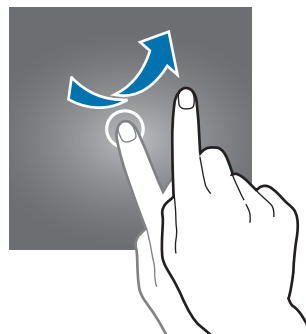

## Depărtarea și apropierea degetelor

Atingeți ecranul cu două degete pe o pagină web, pe o hartă sau pe o imagine și depărtați-le pentru a mări o parte din aceasta. Apropiati pentru a micșora.

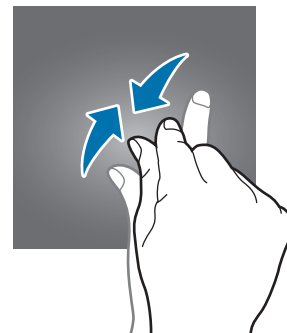
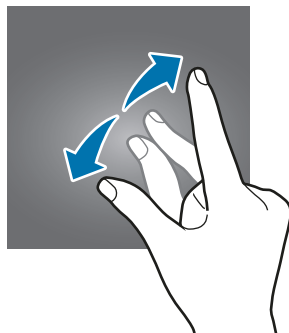

# Aspectul ecranului Acasă

## Ecran Acasă

Ecranul Acasă este punctul de pornire pentru accesarea tuturor caracteristicilor dispozitivului. Acesta afișează widgeturi, comenzi rapide ale aplicațiilor etc. Widgeturile sunt mici aplicații care lansează funcții ale aplicațiilor specifice pentru a oferi informații și acces facil pe ecranul Acasă.

Pentru a vizualiza celelalte panouri, derulați la stânga sau la dreapta, sau atingeți unul din indicatorii de pe ecran în partea de jos a acestuia. Pentru a particulariza ecranul Acasă, consultați [Gestionarea ecranului Acasă](#).

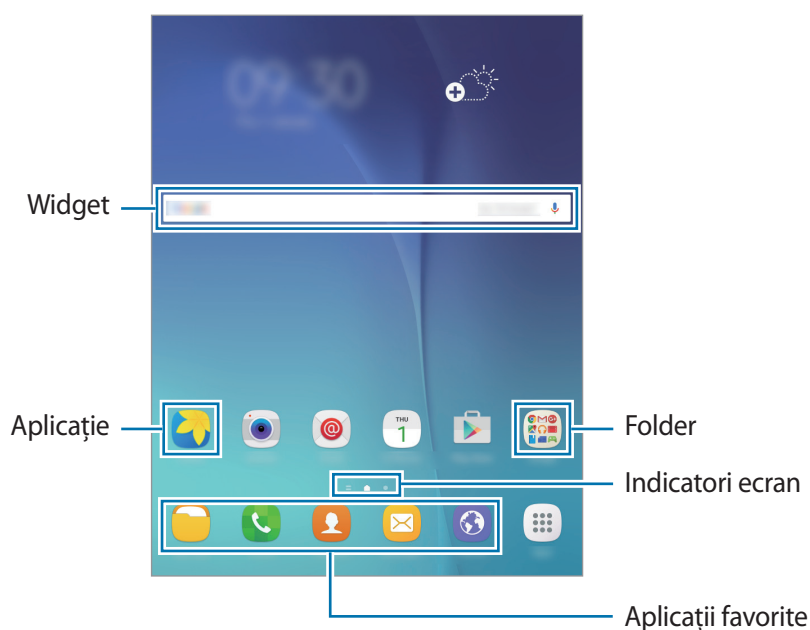

## Opțiunile ecranului Acasă

Pe ecranul Acasă, țineți apăsat pe o zonă goală sau apropiați degetele pentru a accesa opțiunile disponibile.

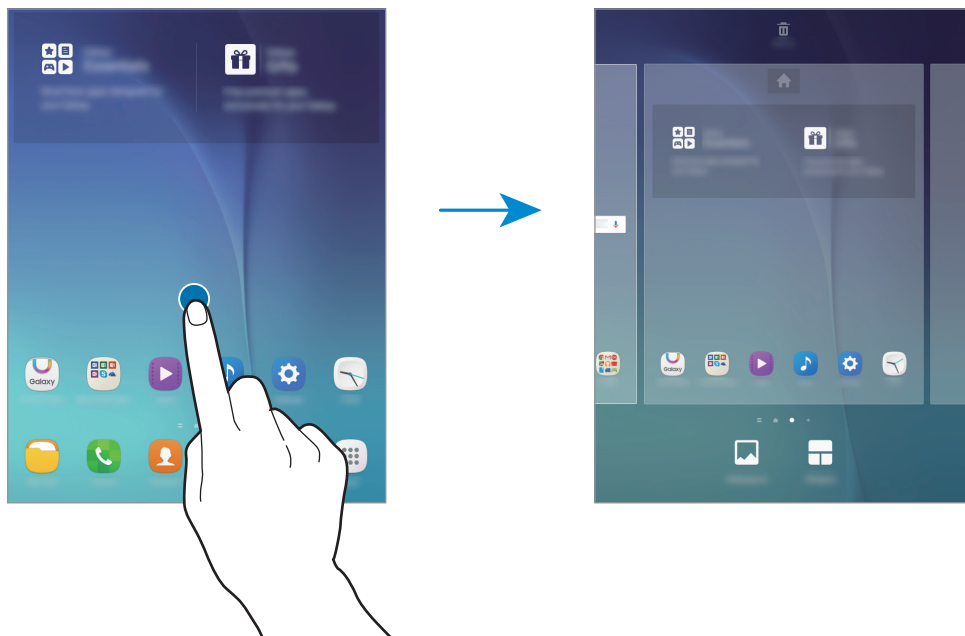

## Ecranul de aplicații

Ecranul de aplicații afișează pictograme pentru toate aplicațiile, inclusiv pentru aplicațiile nou instalate.

Pe ecranul Acasă, atingeți **Aplic.** pentru a deschide ecranul de aplicații. Pentru a vizualiza celelalte panouri, derulați la stânga sau la dreapta, sau selectați un indicator de ecran în partea de jos a acestuia. Pentru a particulariza ecranul de aplicații, consultați [Gestionarea ecranului de aplicații](#).



## Pictograme indicatoare

Pictogramele indicatoare apar pe bara de stare în partea de sus a ecranului. Pictogramele enumerate în tabelul de mai jos sunt cele mai comune.



- Bara de stare poate să nu apară în partea de sus a ecranului în cazul anumitor aplicații. Pentru a afișa bara de stare, glisați în jos din partea de sus a ecranului.
- Unele pictograme indicatoare pot varia în funcție de dispozitiv.

Pictogramă	Semnificație
	Lipsă semnal
	Putere semnal
	Roaming (în afara ariei normale de acoperire)
	Rețea GPRS conectată
	Rețea EDGE conectată
	Rețea UMTS conectată
	Rețea HSDPA conectată
	Rețea HSPA+ conectată
	Rețea LTE conectată
	Wi-Fi conectat
	Caracteristica Bluetooth activată
	GPS activat
	Apel în curs
	Apel pierdut
	Mesaj text sau multimedia nou
	Alarmă activată
	Mod Silențios activat
	Mod Vibrare activat
	Mod Avion activat
	S-a produs o eroare sau este necesară atenția utilizatorului
	Nivel de energie a bateriei

## Panoul de notificări

### Utilizarea panoului de notificări

Când primiți notificări noi, cum ar fi mesaje sau apeluri pierdute, pictogramele indicatoare apar pe bara de stare. Pentru a vedea mai multe informații despre pictograme, deschideți panoul de notificări și vizualizați detaliile.

Pentru a deschide panoul de notificări, glisați bara de stare în jos. Pentru a închide panoul de notificări, glisați bara din partea de jos a ecranului în sus.

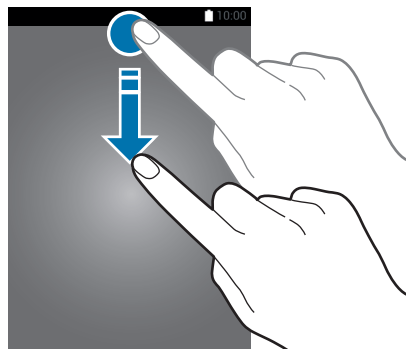

Puteți utiliza următoarele funcții pe panoul de notificări.

Activați sau dezactivați opțiuni.  
Țineți apăsat pe un buton pentru a vizualiza mai detaliat setările.

Lansați **Setări**.

Reglați luminozitatea.

Vizualizați mai multe butoane de setare rapidă.

Selectați o notificare și realizați diverse acțiuni.

Lansați **Conect. rapidă**.

Ștergeți toate notificările.

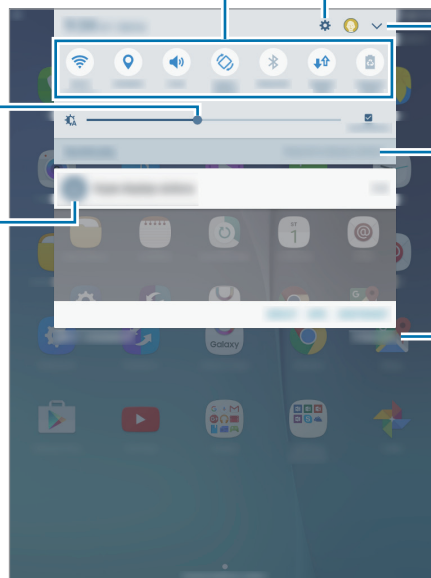

## Rearanjarea butoanelor de setări rapide

Pentru a rearanja butoanele de setări rapide de pe panoul de notificări, atingeți  → **EDITARE**, țineți apăsat un element, glisați elementul în alt loc, apoi atingeți **EFACTUAT**.

## Utilizarea butoanelor de setări rapide

Puteți activa sau dezactiva anumite caracteristici pe panoul de notificări. Atingeți următoarele opțiuni pentru a le activa sau dezactiva. Puteți vizualiza mai multe setări detaliate dacă țineți apăsat pe un buton.

- **Wi-Fi:** Consultați [Wi-Fi](#) pentru mai multe informații.
- **Locație:** Activați sau dezactivați caracteristica GPS.
- **Sunet / Vibrare / Silențios:** Selectați un mod pentru sunet.
- **Rotire automată / Portret:** Permiteți sau nu interfeței să se rotească atunci când întoarceți dispozitivul.



Unele aplicații nu permit rotirea ecranului.

- **Bluetooth:** Consultați [Bluetooth](#) pentru mai multe informații.
- **Date mobile:** Consultați [Utilizare date](#) sau [Rețele mobile](#) pentru mai multe informații.
- **Econom. energie:** Consultați [Caracteristica de economisire a energiei](#) pentru mai multe informații.
- **Mod Avion:** Consultați [Mod Avion](#) pentru mai multe informații.
- **Nu deranjați:** Activați sau dezactivați Nu deranjați. În Modul Nu deranjați, dispozitivul va bloca notificările. Pentru a selecta notificările pe care doriți să le blocați, atingeți **Setări** → **Nu deranjați**.
- **Modul Citire:** Activați sau dezactivați Modul Citire. În Modul Citire, dispozitivul ajută la protejarea ochilor dvs. atunci când citiți noaptea.
- **Ec. max. energie:** Consultați [Modul Economisire maximă a energiei](#) pentru mai multe informații.
- **Mobile hotspot:** Consultați [Hotspot mobil și tethering](#) pentru mai multe informații.
- **Mod Privat:** Consultați [Mod Privat](#) pentru mai multe informații.
- **Smart View:** Consultați [Smart View](#) pentru mai multe informații.
- **Sincron.:** Când activați această caracteristică, dispozitivul sincronizează automat aplicații, cum ar fi calendarul sau e-mailul.

## Deschiderea aplicațiilor

Pe ecranul Acasă sau pe ecranul de aplicații, selectați pictograma unei aplicații pentru a o deschide.

Pentru a deschide lista aplicațiilor recent utilizate, atingeți  și selectați pictograma unei aplicații pentru deschidere.

### Închiderea unei aplicații

Atingeți  și glisați o pictogramă de aplicație la stânga sau la dreapta pentru a o închide. Pentru a închide toate aplicațiile care rulează, atingeți **ÎNCHIDERE TOTALĂ**.

## Instalarea sau dezinstalarea aplicațiilor

### Galaxy Apps

Utilizați această aplicație pentru a achiziționa și descărca aplicații.

Atingeți **Galaxy Apps** pe ecranul de aplicații.



Această aplicație poate să nu fie disponibilă în funcție de regiune sau de furnizorul de servicii.

### Instalarea aplicațiilor

Răsfoiți aplicațiile după categorie sau atingeți **CĂUTARE** pentru a căuta un cuvânt cheie.

Selectați o aplicație pentru a vizualiza informațiile despre aceasta. Pentru a descărca aplicații gratuite, atingeți **INSTALARE**. Pentru a achiziționa și descărca aplicații cu plată, atingeți butonul care indică prețul aplicației.



Pentru a schimba setările de actualizare automată, atingeți  → **Setări** → **Actualizare automată aplicații**, apoi selectați o opțiune.

## Magazin Play

Utilizați această aplicație pentru a achiziționa și descărca aplicații.

Atingeți **Magazin Play** pe ecranul de aplicații.

### Instalarea aplicațiilor

Răsfoiți aplicațiile după categorie sau atingeți câmpul de căutare pentru a căuta un cuvânt cheie.

Selectați o aplicație pentru a vizualiza informațiile despre aceasta. Pentru a descărca aplicații gratuite, atingeți **INSTALAȚI**. Pentru a achiziționa și descărca aplicații cu plată, atingeți prețul și urmați instrucțiunile de pe ecran.



Pentru a schimba setările de actualizare automată, atingeți  → **Setări** → **Actualizează automat aplicațiile**, apoi selectați o opțiune.

## Gestionarea aplicațiilor

### Dezinstalarea sau dezactivarea aplicațiilor

Pentru a dezactiva aplicații implicite, deschideți ecranul de aplicații și atingeți **EDITARE**.  apare pe aplicațiile pe care le puteți dezactiva. Selectați o aplicație și atingeți **DEZACTIVARE** → **EFACTUAT**.

Pentru a dezinstala aplicații descărcate, deschideți ecranul de aplicații și atingeți **EDITARE** →  → **OK**. Alternativ, pe ecranul de aplicații, atingeți **Setări** → **Aplicații** → **Manager de aplicații**, selectați o aplicație, apoi atingeți **DEZINSTALARE**.

### Activarea aplicațiilor

Pe ecranul de aplicații, atingeți **Setări** → **Aplicații** → **Manager de aplicații** →  → **Dezactivat**, selectați o aplicație, apoi atingeți **ACTIVARE**.



- Dezactivare aplicații: Dezactivați aplicațiile implicite selectate care nu pot fi dezinstalate din dispozitiv. Nu puteți utiliza aplicațiile dezactivate.
- Dezinstalare aplicații: Dezinstalați aplicații descărcate.

## Introducerea textului

### Aspectul tastaturii



Se afișează automat o tastatură atunci când introduceți text pentru a trimite mesaje, a crea notițe etc.



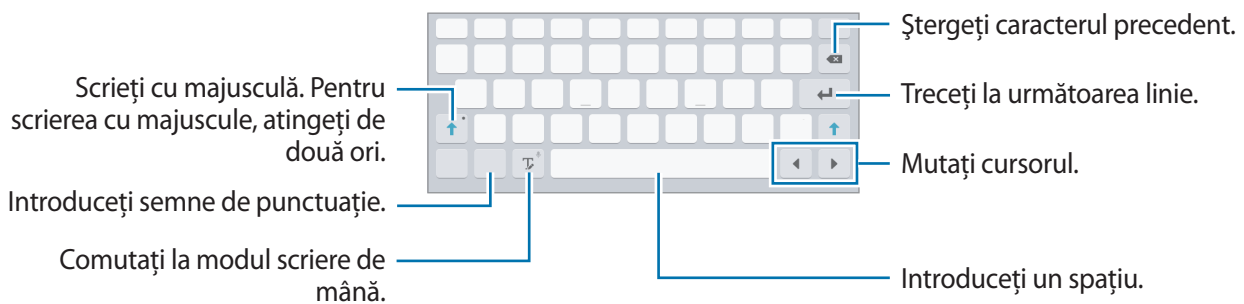

- Introducerea textului în anumite limbi nu este acceptată. Pentru introducerea textului, trebuie să modificați limba de introducere într-una dintre limbile acceptate.
- Această caracteristică poate să nu fie acceptată de anumite dispozitive.



### Modificarea limbii de introducere a textului

Țineți apăsat pe , atingeți  → **Adăugare limbi tastatură**, apoi selectați limbile pe care doriți să le utilizați. Dacă selectați două sau mai multe limbi, puteți comuta între acestea glisând tasta spațiu la stânga sau la dreapta.

### Utilizarea funcțiilor suplimentare ale tastaturii

Țineți apăsat  pentru a utiliza funcții diverse. Alte pictograme pot apărea în locul pictogramei  în funcție de ultima funcție care a fost utilizată.

-  : Introduceți textul vocal.

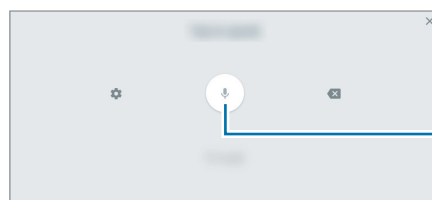



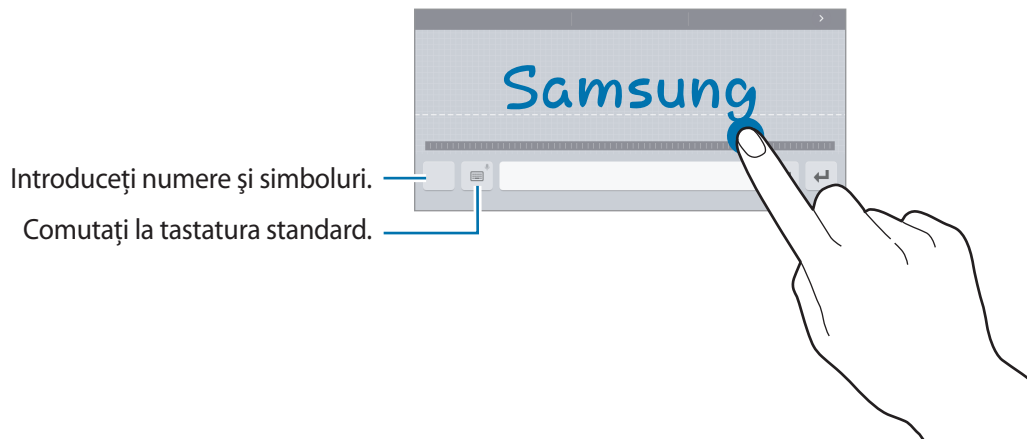

Porniți sau întrerupeți introducerea vocală a textului.





-  : Comutați la modul scriere de mână.



În funcție de regiune sau de furnizorul de servicii, este posibil ca această caracteristică să fie indisponibilă.

-  : Adăugați un element din clipboard.
-  : Introduceți emoticonuri.
-  : Comutați la tastatura mobilă sau la cea divizată.
-  : Modificați setările tastaturii.

## Copierea și lipirea

- 1 Țineți apăsat deasupra textului.
- 2 Glisați  sau  pentru a selecta textul dorit, sau atingeți **Selectare totală** pentru a selecta tot textul.
- 3 Atingeți **Copiere** sau **Decupare**. Textul selectat este copiat în clipboard.
- 4 Amplasați cursorul acolo unde va fi inserat textul și atingeți  → **Lipire**. Pentru a lipi textul pe care l-ați copiat anterior, atingeți  → **Clipboard** și selectați-l.

## Captură ecran

Realizați o captură de ecran în timp ce utilizați dispozitivul.

Țineți apăsat simultan pe butonul Acasă și pe butonul Pornire. Imaginile capturate pot fi vizualizate în **Galerie**. După realizarea capturii de ecran, puteți edita și partaja imaginea cu alte persoane.

De asemenea, puteți realiza capturi de ecran folosind alte metode. Consultați [Glisarea cu palma pentru capturare](#) pentru mai multe informații.



Nu este posibilă realizarea unei capturi de ecran în timpul utilizării anumitor aplicații.

## Fișierele mele

Utilizați această aplicație pentru a accesa diverse fișiere stocate pe dispozitiv.



Această caracteristică poate varia în funcție de dispozitiv.

Atingeți **Fișierele mele** pe ecranul de aplicații.

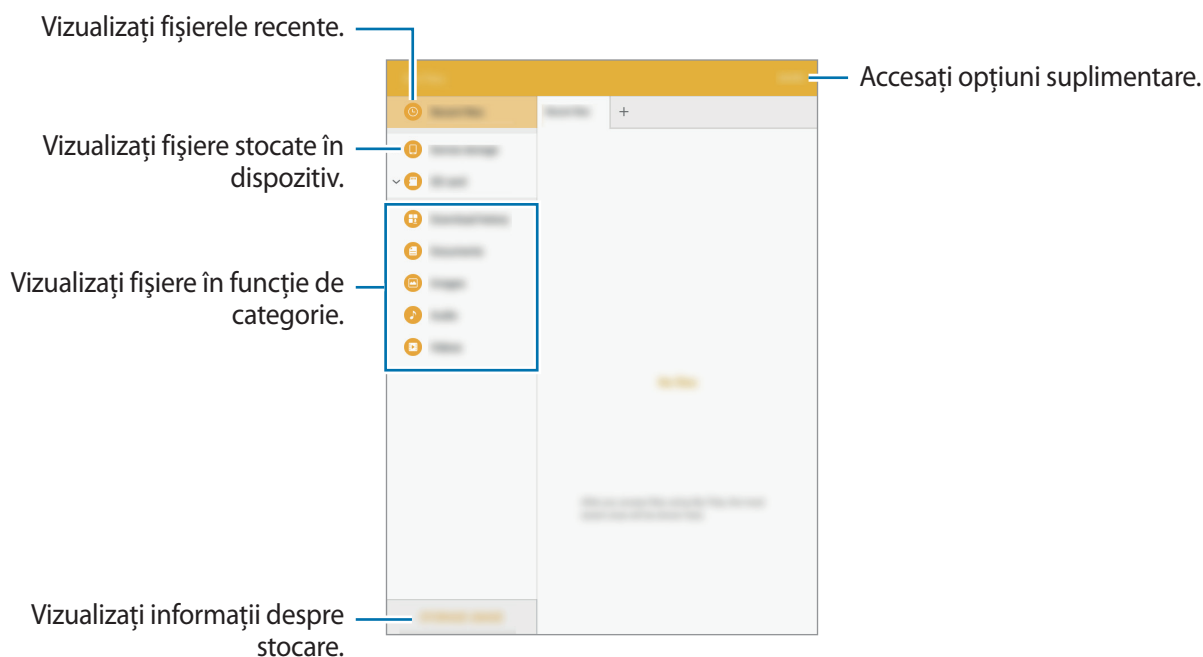

## Caracteristica de economisire a energiei

### Modul de economisire a energiei

Economisiți energia bateriei prin limitarea funcțiilor dispozitivului.

Pe ecranul de aplicații, atingeți **Setări** → **Baterie** → **Modul de economisire a energiei**, apoi glisați comutatorul pentru activare.

Pentru a activa automat Modul de economisire a energiei atunci când energia rămasă a bateriei atinge nivelul presetat, atingeți **Încep. econom. energiei** și selectați o opțiune.

### Modul Economisire maximă a energiei

Utilizați acest mod pentru a extinde energia bateriei dispozitivului. În modul Economisire maximă a energiei dispozitivul efectuează următoarele operațiuni:

- Restricționează aplicațiile disponibile astfel încât să folosiți doar aplicațiile esențiale selectate.
- Dezactivează conexiunea de date mobile atunci când ecranul se oprește.
- Dezactivează caracteristicile Wi-Fi și Bluetooth.

În ecranul de aplicații, atingeți **Setări** → **Baterie** → **Modul Economisire maximă a energiei**, apoi glisați comutatorul pentru a-l activa.

Pentru a adăuga o aplicație pe ecranul Acasă, atingeți **+** și selectați aplicația dorită.

Pentru a elimina o aplicație de pe ecranul Acasă, atingeți **MAI MULTE** → **Eliminare**, selectați o aplicație folosind **−**, apoi atingeți **OK**.

Pentru a modifica setările pentru Modul de Economisire maximă a energiei, cum ar fi conectivitatea la rețea sau sunetul, atingeți **MAI MULTE** → **Setări**.

Pentru a dezactiva Modul Economisire maximă a energiei, atingeți **MAI MULTE** → **Dezact. mod Econ. max. energie**.



Timpul de utilizare rămas indică timpul rămas până ce energia din baterie se consumă complet. Timpul de utilizare rămas poate varia în funcție de setările dispozitivului și condițiile de funcționare.

# Conectivitate rețea

## Date mobile

Conectați dispozitivul la o rețea mobilă pentru a utiliza Internetul sau pentru a partaja fișiere media cu alte dispozitive. Consultați [Utilizare date](#) pentru opțiuni suplimentare.

Pe ecranul de aplicații, atingeți **Setări** → **Utilizare date**, apoi glisați comutatorul **Date mobile** pentru activare.

## Wi-Fi

Conectați dispozitivul la o rețea Wi-Fi pentru a utiliza Internetul sau pentru a partaja fișiere media cu alte dispozitive. Consultați [Wi-Fi](#) pentru opțiuni suplimentare.



- Dispozitivul utilizează o frecvență nearmonizată și este conceput pentru a fi utilizat în toate țările europene. Rețeaua WLAN poate fi operată în UE fără restricții în mediile de interior, dar nu poate fi operată în mediile de exterior.
- Dezactivați Wi-Fi pentru a economisi bateria atunci când nu este utilizată.

- 1 Pe ecranul de aplicații, atingeți **Setări** → **Wi-Fi**, apoi glisați comutatorul pentru activare.
- 2 Selectați o rețea din lista de rețele Wi-Fi. Rețelele care necesită o parolă apar cu o pictogramă în formă de lacăt.
- 3 Atingeți **CONECTARE**.



Odată ce dispozitivul se conectează la o rețea Wi-Fi, acesta se va reconecta la rețeaua respectivă de fiecare dată când aceasta este disponibilă, fără solicitarea unei parole. Pentru a preveni conectarea automată a dispozitivului la rețea, selectați-o din lista de rețele și atingeți **REVOCARE**.

## Hotspot mobil și tethering

### Despre partajarea conexiunii la internet și hotspoturi portabile

Utilizați această caracteristică pentru a partaja conexiunea de date mobile a dispozitivului cu computerele și cu alte dispozitive, dacă este disponibilă o conexiune la Internet. Conexiunile pot fi realizate prin caracteristicile Wi-Fi, USB sau Bluetooth.



Este posibil să vi se perceapă costuri suplimentare când utilizați această caracteristică.

### Utilizarea hotspotului mobil

Utilizați dispozitivul dvs. ca un hotspot mobil pentru a partaja conexiunea de date mobile a dispozitivului dvs. cu alte dispozitive.

- 1 Pe ecranul de aplicații, atingeți **Setări** → **Hotspot mobil și tethering** → **Hotspot mobil**.
- 2 Glisați comutatorul pentru activare.
  -  apare pe bara de stare. Celelalte dispozitive pot găsi dispozitivul dvs. pe lista de rețele Wi-Fi.
  - Pentru a seta o parolă pentru hotspotul mobil, atingeți **MAI MULTE** → **Configurare Hotspot Mobil** și selectați nivelul de securitate. Apoi, introduceți o parolă și atingeți **SALVARE**.
- 3 Pe ecranul celuilalt dispozitiv, căutați și selectați dispozitivul dvs. din lista de rețele Wi-Fi.
- 4 Pe dispozitivul conectat, utilizați conexiunea de date mobile pentru a accesa Internetul.



## Utilizarea opțiunii Partajare conex. Internet

Partajați conexiunea de date mobile cu alte dispozitive printr-un cablu USB.

- 1 Pe ecranul de aplicații, atingeți **Setări** → **Hotspot mobil și tethering**.
- 2 Conectați dispozitivul la computer prin cablul USB.
- 3 Glisați comutatorul **Partajare conex. Internet** pentru activare.  
 apare pe bara de stare când cele două dispozitive sunt conectate.
- 4 Pe computer, utilizați conexiunea de date mobile a dispozitivului dvs.

## Utilizarea opțiunii Tethering prin Bluetooth

Partajați conexiunea de date mobile a dispozitivului cu alte dispozitive prin Bluetooth. Asigurați-vă că este acceptată caracteristica Bluetooth pe computerul la care doriți să vă conectați.

- 1 Asociați dispozitivul dvs. cu celălalt dispozitiv prin Bluetooth. Consultați [Asocierea cu alte dispozitive Bluetooth](#) pentru mai multe informații.
- 2 Pe ecranul de aplicații al dispozitivului dvs., atingeți **Setări** → **Hotspot mobil și tethering**.
- 3 Glisați comutatorul **Tethering prin Bluetooth** pentru activare.
- 4 Pe dispozitivul conectat, deschideți ecranul de setări Bluetooth, atingeți  → **Acces la internet**.  
 apare pe bara de stare când cele două dispozitive sunt conectate.
- 5 Pe dispozitivul conectat, utilizați conexiunea de date mobile pentru a accesa Internetul.



Metodele de conectare pot să difere în funcție de tipul dispozitivelor conectate.

# Caracteristicile de mișcare și utilizare a dispozitivului

## Caracteristici avansate



Scuturarea excesivă sau lovirea dispozitivului poate conduce la introduceri neintenționate. Controlați mișcările corespunzător.

## Glisarea cu palma pentru capturare

Pe ecranul de aplicații, atingeți **Setări** → **Caracteristici avansate** → **Glisarea cu palma pentru capturare** și apoi glisați comutatorul pentru activare.

Așezați mâna pe ecran și deplasați-o de-a lungul acestuia de la dreapta la stânga sau vice versa pentru a realiza o captură de ecran. Imaginile capturate pot fi vizualizate în **Galerie**. După realizarea capturii de ecran, puteți edita și partaja imaginea cu alte persoane.



Nu este posibilă realizarea unei capturi de ecran în timpul utilizării anumitor aplicații.

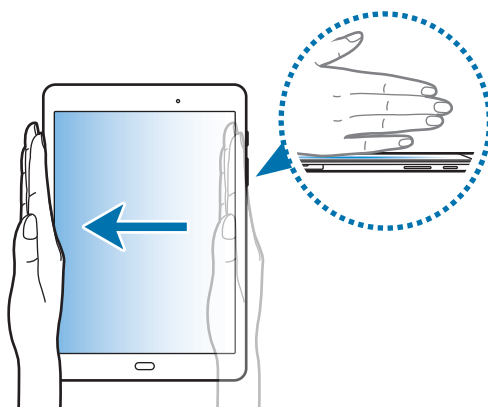

## Dezactivare ușoară sunet

Pe ecranul de aplicații, atingeți **Setări** → **Caracteristici avansate** → **Dezactivare ușoară sunet** și apoi glisați comutatorul pentru activare.

Acoperiți ecranul cu palma pentru a anula toate sunetele apelurilor primite sau ale alarmelor.

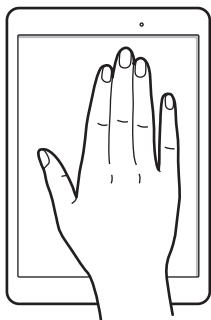

## Ferestre

### Despre caracteristica Ferestre multiple

Caracteristica Ferestre vă permite să rulați două aplicații simultan pe un ecran divizat. De asemenea, puteți rula mai multe aplicații simultan într-o fereastră pop-up.



Unele aplicații pot să nu accepte această caracteristică.

### Vizualizare ecran divizat

1 Atingeți  pentru a deschide lista aplicațiilor recente.

- 2 Glisați în sus sau în jos și atingeți  pe o fereastră a unei aplicații recente. Aplicația selectată se va lansa în fereastra de sus.

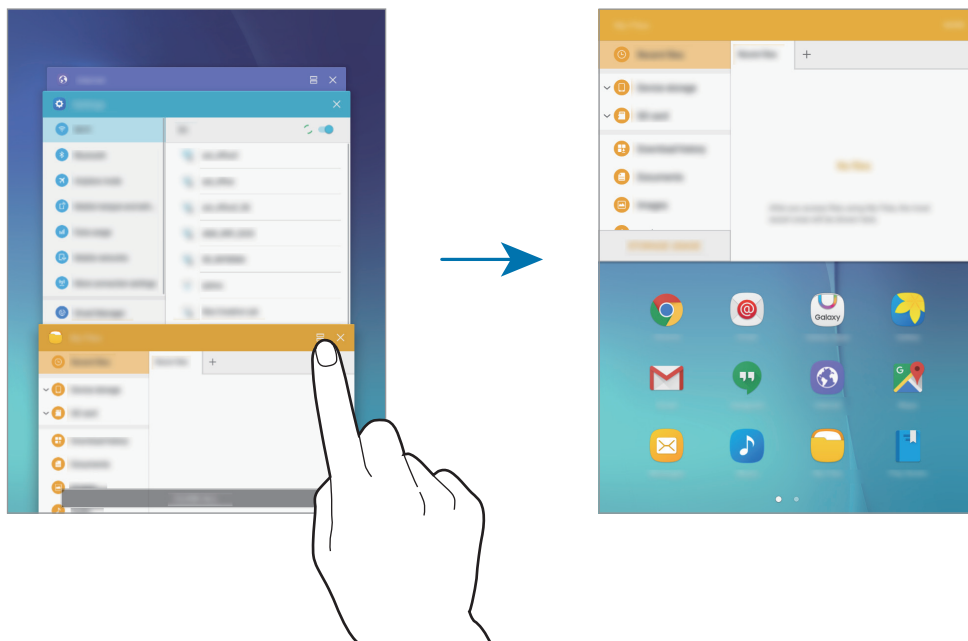

- 3 Selectați o altă aplicație pentru lansare.





De asemenea, puteți lansa vizualizarea pe ecran divizat ținând apăsat pe .

## Utilizarea opțiunilor suplimentare

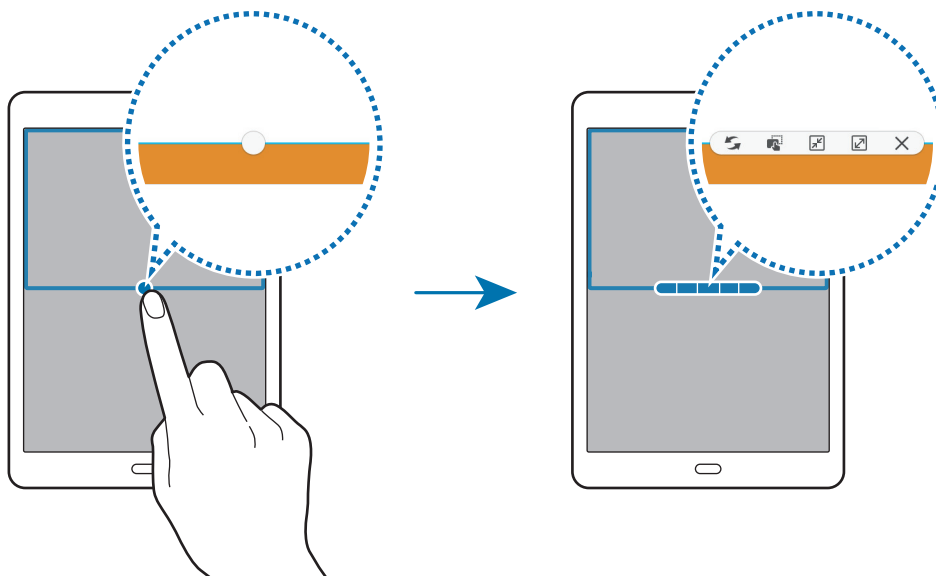

Atunci când utilizați aplicații pe un ecran divizat, selectați fereastra unei aplicații și atingeți cercul dintre ferestrele aplicațiilor pentru a accesa următoarele opțiuni:



-  : Comutați locațiile între ferestrele aplicației.
-  : Glisați și fixați text sau imagini copiate de la o fereastră la alta. Țineți apăsat un element în fereastra selectată și glisați-l la o locație dintr-o altă fereastră.



Unele aplicații pot să nu accepte această caracteristică.

-  : Minimizați fereastra.
-  : Maximizați fereastra.
-  : Închideți aplicația.

### Reglarea dimensiunii ferestrelor

Glisați cercul dintre ferestrele aplicațiilor în sus sau în jos pentru a le regla dimensiunea.

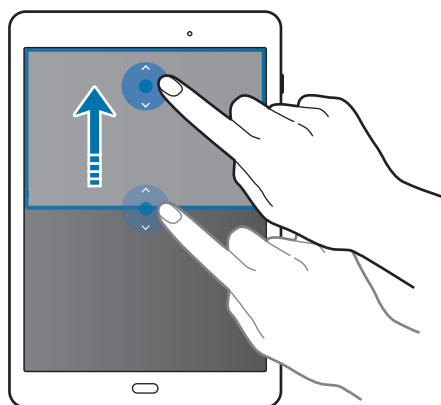

### Vizualizare tip pop-view

- 1 Pe ecranul de aplicații, lansați o aplicație care va fi utilizată într-o fereastră pop-up.
- 2 Glisați în jos în diagonală de la oricare dintre capetele marginii de sus. Ecranul aplicației va apărea într-o fereastră pop-up.

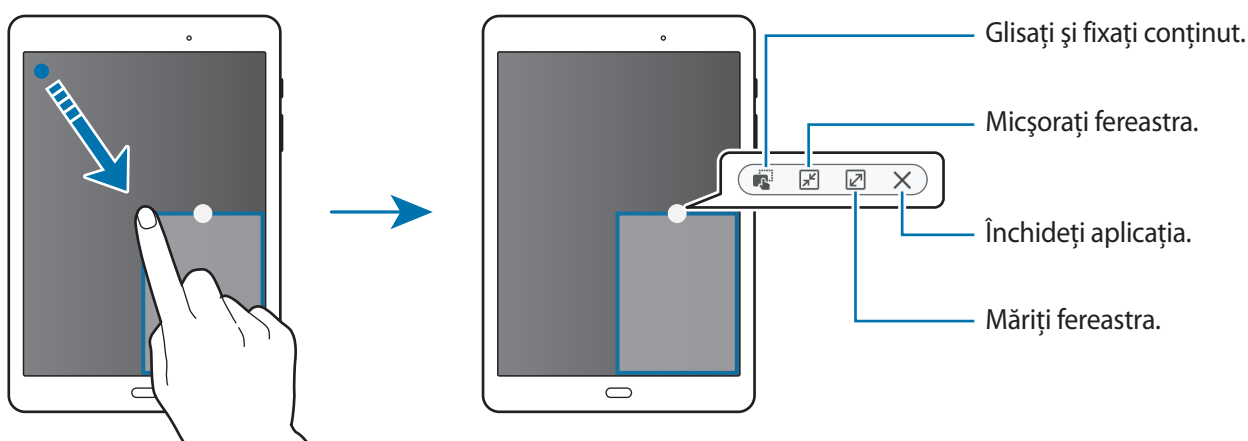

## Mutarea ferestrelor pop-up

Pentru a muta o fereastră pop-up, atingeți și țineți apăsat pe cercul de pe fereastră și glisați-o către o nouă locație.

## Lansarea ferestrei pop-up de pe ecranul divizat

- 1 Pe ecranul divizat, atingeți fereastra unei aplicații pentru a o lansa într-o fereastră pop-up.
- 2 Țineți apăsat pe cercul dintre ferestrele aplicațiilor.  
Aplicația selectată se va lansa într-o fereastră pop-up.

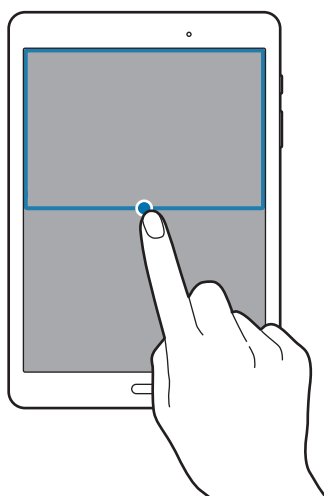

# Personalizarea

## Gestionarea ecranelor Acasă și de aplicații

### Gestionarea ecranului Acasă

#### Adăugarea elementelor

Țineți apăsat pe o aplicație sau un folder din ecranul de aplicații, apoi glisați către ecranul Acasă.

Pentru a adăuga widgeturi, deschideți ecranul Acasă, atingeți și țineți apăsat pe o zonă liberă, selectați **Widget-uri**, atingeți și țineți apăsat pe un widget și apoi glisați-l către ecranul Acasă.

#### Mutarea și eliminarea unui element

Țineți apăsat un element pe ecranul Acasă, apoi glisați-l la o nouă locație.

Pentru a muta elementul la un alt panou, glisați-l către marginea ecranului.

De asemenea, puteți muta aplicațiile recent utilizate în zona comenzilor rapide din partea de jos a ecranului Acasă.

Pentru a elimina un element, țineți-l apăsat. Apoi, glisați-l la **Eliminare** care apare în partea de sus a ecranului.

#### Crearea unui folder

**1** Pe ecranul Acasă, atingeți și țineți apăsat pe o aplicație, apoi glisați-o peste o altă aplicație.

**2** Introduceți un nume pentru folder.

Pentru a adăuga mai multe aplicații în folder, țineți apăsat pe o altă aplicație, apoi glisați-o către folder.

## Gestionarea panourilor

Pe ecranul Acasă, țineți apăsat pe o zonă goală pentru a adăuga, a deplasa sau elimina un panou.

Pentru a adăuga un panou, derulați la stânga, apoi atingeți **+**.

Pentru a muta un panou, țineți-l apăsat, apoi glisați-l la o locație nouă.

Pentru a elimina un panou, țineți-l apăsat, apoi glisați-l la **Eliminare** din partea de sus a ecranului.

Pentru a seta un panou ca ecran principal Acasă, atingeți **🏠**.

## Gestionarea ecranului de aplicații

### Mutarea elementelor

Pe ecranul de aplicații, atingeți **EDITARE**. Țineți apăsat un element și glisați-l la o nouă locație.

Pentru a muta elementul la un alt panou, glisați-l către marginea ecranului.

## Setarea fundalului și a tonurilor de sonerie

### Setarea fundalului

Setați o imagine sau o fotografie stocată în dispozitiv ca fundal pentru ecranul Acasă sau pentru ecranul blocat.

- 1 Pe ecranul Acasă, țineți apăsată o zonă goală, apoi atingeți **Fundaluri**. Alternativ, pe ecranul de aplicații, atingeți **Setări** → **Fundal**.
- 2 Selectați un ecran pentru modificare sau pentru aplicarea unui fundal la acesta.
- 3 Derulați la stânga sau la dreapta și selectați din imaginile afișate în partea de jos a ecranului.  
Pentru a selecta fotografii realizate de camera dispozitivului sau alte imagini, atingeți **Din Galerie**.
- 4 Atingeți **SETARE CA FUNDAL** sau **EFACTUAT**.

## Schimbarea tonurilor de sonerie

Schimbați tonurile de sonerie pentru apelurile primite și notificări.

Pe ecranul de aplicații, atingeți **Setări** → **Sunete și vibrații**.

Pentru a seta un ton de sonerie pentru apelurile primite, atingeți **Ton sonerie**, selectați un ton de sonerie, apoi atingeți **OK**. Pentru a utiliza o melodie stocată în dispozitiv sau în contul dvs. ca ton de sonerie, atingeți **Ad. din sp. stocare disp.**

Pentru a seta un ton de sonerie pentru notificări, atingeți **Sunete notificare** → **Sunet de notificare implicit**, selectați un ton de sonerie, apoi atingeți **OK**.

## Modificarea metodei de blocare a ecranului

Puteți modifica modul de blocare a ecranului pentru a nu permite altor persoane să vă acceseze informațiile personale.

Pe ecranul de aplicații, atingeți **Setări** → **Ecran blocare și securit.** → **Tip blocare ecran**, apoi selectați o metodă de blocare a ecranului. Dispozitivul solicită un cod de deblocare de fiecare dată când este blocat.



Dacă uitați codul de deblocare, duceți dispozitivul la un Centru de service Samsung pentru a-l reseta.

### Model

Desenați un model conectând cel puțin patru puncte, apoi redesenați modelul pentru a-l verifica. Setați un cod PIN de rezervă pentru a debloca ecranul atunci când nu vă mai amintiți modelul.

### Cod PIN

Un cod PIN este compus doar din cifre. Introduceți cel puțin patru cifre, apoi reintroduceți parola pentru a o verifica.

### Parolă

O parolă este compusă din caractere și cifre. Introduceți cel puțin patru caractere inclusiv cifre și simboluri, apoi reintroduceți parola pentru a o verifica.

## Mod Privat

Utilizați acest mod pentru a preveni ca alte persoane să utilizeze sau să acceseze anumit conținut, cum ar fi imagini și documente, stocate pe dispozitiv. Puteți salva conținut într-o anumită locație, apoi puteți dezactiva Modul Privat pentru a ascunde elementele în siguranță.

### Activarea Modulului Privat

- 1 Pe ecranul de aplicații, atingeți **Setări** → **Confidențialitate** → **Mod Privat** apoi glisați comutatorul pentru activare.  
Dacă activați Modul Privat pentru prima dată, urmați instrucțiunile de pe ecran pentru a seta un cod de acces pentru acesta.
- 2 Urmați instrucțiunile de pe ecran pentru a introduce codul de acces al Modulului Privat prestabilit.  
Modul Privat este activat și apare  în bara de stare.



Puteți vizualiza și accesa elementele ascunse doar atunci când Modul Privat este activat. Pentru a ascunde elementele stocate în folderul privat, dezactivați Modul Privat.

### Ascunderea conținutului

- 1 Pe ecranul de aplicații, lansați o aplicație pentru ascunderea elementelor.
- 2 Selectați un element și atingeți **MAI MULTE** → **Mutare în Private**.  
Dacă Modul Privat nu este activat, urmați instrucțiunile de pe ecran pentru a introduce codul de acces prestabilit.  
Elementele selectate vor fi mutate în folderul privat.

## Vizualizarea conținutului ascuns

Puteți vizualiza elementele ascunse doar atunci când Modul Privat este activat.

- 1 Pe ecranul de aplicații, atingeți **Setări** → **Confidențialitate** → **Mod Privat** apoi glisați comutatorul pentru activare.
- 2 Urmați instrucțiunile de pe ecran pentru a introduce codul de acces al Modulului Privat prestabilit.
- 3 Pe ecranul de aplicații, atingeți **Fișierele mele** → **Private**.  
Elementele mutate în folderul privat vor apărea pe ecran.

## Vizualizarea conținutului

- 1 În folderul privat, țineți apăsat pe un element, și apoi bifați elementele pe care doriți să le dezascundeți.
- 2 Atingeți **MAI MULTE** → **Eliminare din Private**.
- 3 Selectați un folder unde să mutați elementele, apoi atingeți **EFACTUAT**.  
Elementele vor fi mutate în folderul selectat.

## Dezactivarea automată a Modulului Privat

Puteți seta dispozitivul să dezactiveze automat Modul Privat de fiecare dată când ecranul este oprit.

- 1 Pe ecranul de aplicații, atingeți **Setări** → **Confidențialitate** → **Mod Privat** apoi glisați comutatorul pentru activare.
- 2 Urmați instrucțiunile de pe ecran pentru a introduce codul de acces al Modulului Privat prestabilit.
- 3 Glisați comutatorul **Dezactivare automată** pentru activare.



Când opțiunea **Dezactivare automată** este activată, dispozitivul nu va reuși să transfere fișiere în folderul privat dacă ecranul se oprește în timpul transferului.

## Configurarea conturilor

### Adăugarea conturilor

Unele aplicații utilizate pe dispozitivul dvs. necesită un cont înregistrat. Creați conturi pentru a beneficia de cea mai bună experiență de utilizare a dispozitivului.

Pe ecranul de aplicații, atingeți **Setări** → **Conturi** → **Adăugare cont** și selectați un serviciu de conturi. Apoi, urmați instrucțiunile de pe ecran pentru a finaliza configurarea contului.

Pentru a sincroniza conținut cu conturile dvs., alegeți un cont și selectați elementele pentru sincronizare.



### Eliminarea conturilor

Pe ecranul de aplicații, atingeți **Setări** → **Conturi**, selectați un cont, apoi atingeți **MAI MULTE** → **Eliminare cont**.

# Telefon

## Efectuarea apelurilor

Atingeți **Telefon** pe ecranul de aplicații.

Pe tastatură, introduceți un număr de telefon, apoi atingeți  pentru a efectua un apel vocal sau atingeți  pentru a efectua un apel video. De asemenea, puteți efectua apeluri către numere de telefon înregistrate în **JURNAL**, **FAVORITE** și **CONTACTE**.

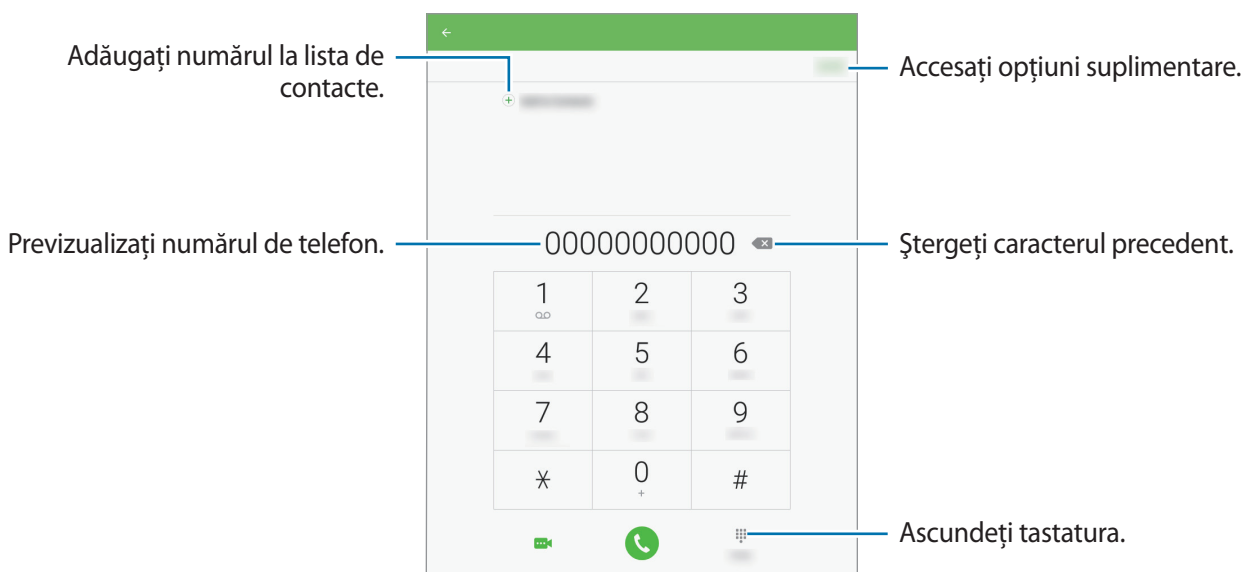

## Efectuarea apelurilor din jurnalele de apeluri sau lista de contacte

Atingeți **JURNAL** sau **CONTACTE**, apoi glisați un contact sau un număr de telefon la dreapta pentru efectuarea unui apel.



Această caracteristică poate varia în funcție de dispozitiv.

## Efectuarea unui apel internațional

Atingeți **Telefon**.

Deschideți tastatura, țineți apăsat pe **0** până când apare semnul +. Introduceți codul țării, prefixul regional și numărul de telefon, apoi atingeți .

Pentru a bloca apelurile internaționale primite, atingeți **MAI MULTE** → **Setări** → **Mai multe setări** → **Blocare apel**. Apoi, selectați un tip de apel, glisați comutatorul **Apeluri internaționale** pentru a-l activa, introduceți o parolă și apoi atingeți **OK**.

## Primirea apelurilor

### Preluarea unui apel

Când primiți un apel, glisați  în afara cercului mare.

### Respingerea unui apel

Când primiți un apel, glisați  în afara cercului mare.

Pentru a trimite un mesaj când respingeți un apel primit, glisați bara mesajului de respingere în sus.

Pentru a crea diverse mesaje de respingere, deschideți ecranul de aplicații și atingeți **Telefon** → **MAI MULTE** → **Setări** → **Mesaje rapide de refuz**, introduceți un mesaj de respingere și apoi atingeți .

### Apelurile pierdute

Dacă un apel este pierdut, apare  pe bara de stare. Deschideți panoul de notificări pentru a vizualiza lista de apeluri pierdute. Alternativ, pe ecranul de aplicații, atingeți **Telefon** → **JURNAL** pentru a vizualiza apeluri pierdute.

## Opțiuni în timpul apelurilor

### Pe durata unui apel vocal

În timpul unui apel vocal, dispozitivul blochează în mod automat ecranul pentru a preveni comenzile prin atingere neintenționată.



Această caracteristică poate varia în funcție de dispozitiv.

Următoarele opțiuni sunt disponibile:

- **Adăugați apelul:** Formați un al doilea apel.
- **Volum supl.:** Măriți volumul.
- **Bluetooth:** Comutați la o cască Bluetooth dacă aceasta este conectată la dispozitiv.
- **Menținere:** Puneți un apel în așteptare. Alternativ, atingeți **Reluare** pentru a relua apelul pus în așteptare.
- **Tastatură:** Deschideți tastatura.
- **Mc. oprit:** Opriți microfonul, astfel încât interlocutorul să nu vă poată auzi.
- **Email:** Trimiteți un e-mail.
- **Mesaj:** Trimiteți un mesaj.
- **Internet:** Răsfoiți pagini web.
- **Contacte:** Deschideți lista de contacte.
- **Planificator S:** Deschideți calendarul.
- **Notă:** Creați o notă.
- : Terminați apelul curent.
- **VOLUM:** Reglați volumul.

### Pe durata unui apel video

Atingeți ecranul pentru a utiliza următoarele opțiuni:

- **Comut.:** Comutați între camera foto din față și camera foto din spate.
- : Terminați apelul curent.
- **Mc. oprit:** Opriți microfonul, astfel încât interlocutorul să nu vă poată auzi.
- **VOLUM:** Reglați volumul.

Atingeți **MAI MULTE** pentru a vizualiza mai multe opțiuni.





# Contacte

## Adăugarea contactelor

### Mutarea contactelor din alte dispozitive

Puteți muta contacte din alte dispozitive în dispozitivul dvs. Consultați [Transferarea datelor din dispozitivul anterior](#) pentru mai multe informații.

### Crearea manuală a contactelor

- 1 Pe ecranul de aplicații, atingeți **Contacte**.
- 2 Atingeți  și introduceți informațiile contactului.
  -  : Adăugați o imagine.
  -  /  : Adăugați sau ștergeți un câmp al contactului.
- 3 Atingeți **SALVARE**.

## Importul și exportul contactelor

Importați contacte din servicii de stocare pe dispozitivul dvs. sau exportați contacte din dispozitiv pe servicii de stocare.

Pe ecranul de aplicații, atingeți **Contacte**.

Atingeți **MAI MULTE** → **Setări** → **Import/Export contacte**, apoi selectați o opțiune pentru import sau export.

## Căutarea contactelor

Pe ecranul de aplicații, atingeți **Contacte**.

Utilizați una din următoarele metode de căutare:

- Derulați lista de contacte în sus sau în jos.
- Glisați un deget de-a lungul indexului în partea stângă a listei de contacte pentru a-l derula rapid.
- Atingeți câmpul de căutare din partea de sus a listei de contacte și introduceți criteriile de căutare.

Odată selectat contactul, efectuați una din următoarele acțiuni:

- ★ : Adăugați la contactele favorite.
- 📞 / 📺 : Efectuați un apel vocal sau un apel video.
- ✉ : Compuneți un mesaj.
- @ : Compuneți un e-mail.

# Mesaje și e-mail

## Mesaje

### Trimiterea mesajelor

Trimiteți mesaje text (SMS) sau mesaje multimedia (MMS).



Este posibil să vi se perceapă costuri suplimentare pentru trimiterea sau primirea mesajelor atunci când vă aflați în roaming.

- 1 Atingeți **Mesaje** pe ecranul de aplicații.
- 2 Atingeți .
- 3 Adăugați destinatari și introduceți un mesaj.

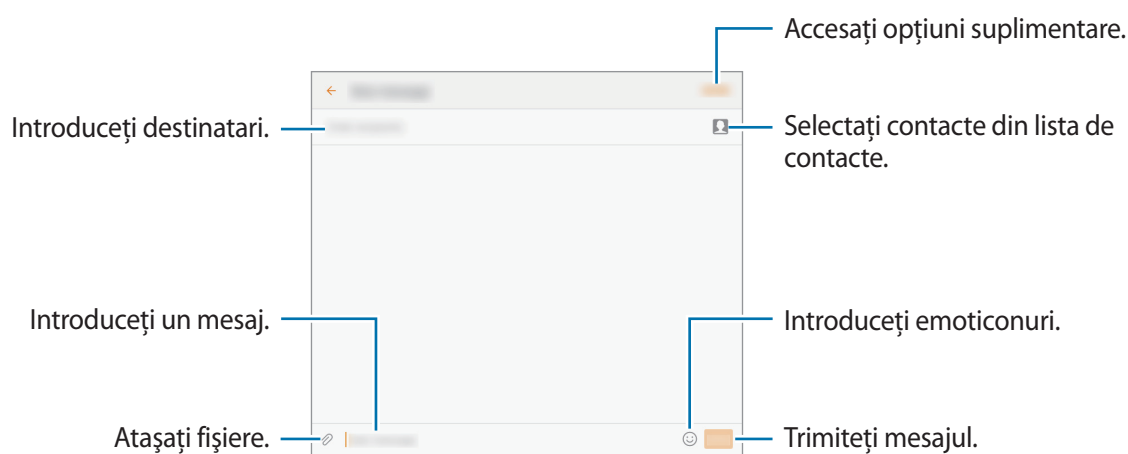

- 4 Atingeți **TRIM.** pentru a trimite mesajul.

## Vizualizarea mesajelor primite

Mesajele primite sunt grupate în liste de mesaje în funcție de contact. Selectați un contact pentru a vizualiza mesajele primite de la acesta.



Este posibil să vi se perceapă costuri suplimentare pentru trimiterea sau primirea mesajelor atunci când vă aflați în roaming.

În timp ce vizualizați un mesaj, atingeți **MAI MULTE** pentru mai multe opțiuni.

## Email

### Setarea conturilor de e-mail

Atingeți **Email** pe ecranul de aplicații.

Setați un cont de e-mail atunci când deschideți aplicația **Email** pentru prima dată.

Introduceți adresa de e-mail și parola. Atingeți **CONECTARE** pentru un cont de e-mail privat sau atingeți **CONFIG. MANUALĂ** pentru un cont de e-mail de companie. După aceea, urmați instrucțiunile de pe ecran pentru a finaliza configurarea.

Pentru setarea unui alt cont de e-mail, atingeți **MAI MULTE** → **Setări** → **Adăugare cont**.

Dacă aveți mai multe conturi de e-mail, puteți seta unul drept cont implicit. Atingeți **MAI MULTE** → **Setări** → **MAI MULTE** → **Setare cont implicit**, selectați un cont, apoi atingeți **EFACTUAT**.

## Trimiterea e-mailurilor

Atingeți **Email** pe ecranul de aplicații.

Atingeți  în partea de jos a ecranului pentru a compune un e-mail.

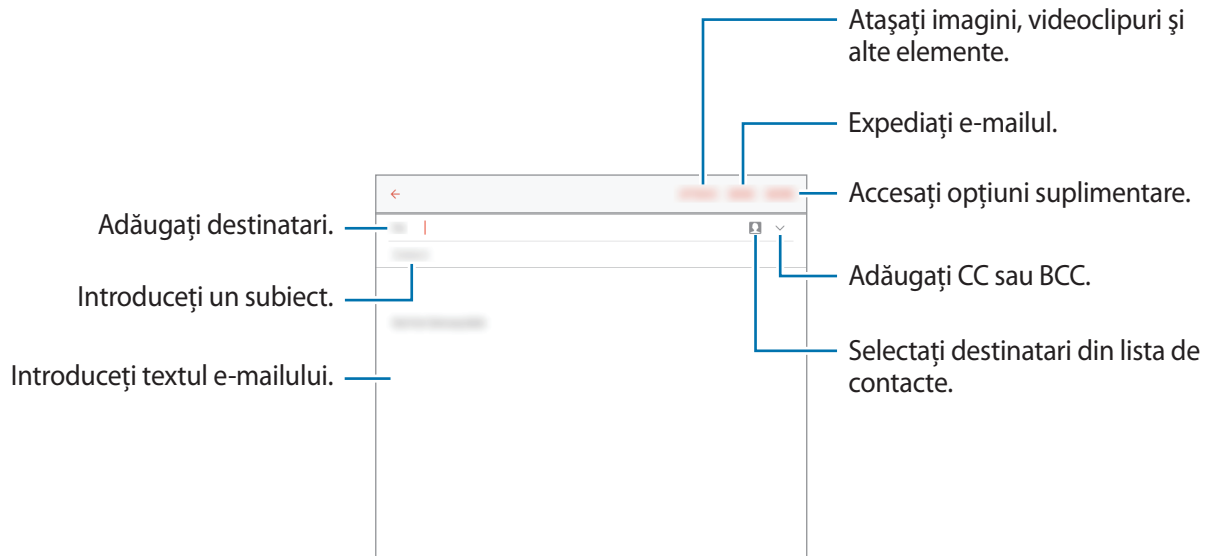

## Citirea e-mailurilor

Atingeți **Email** pe ecranul de aplicații.

Selectați contul de e-mail pe care doriți să-l utilizați și obțineți e-mailuri noi.

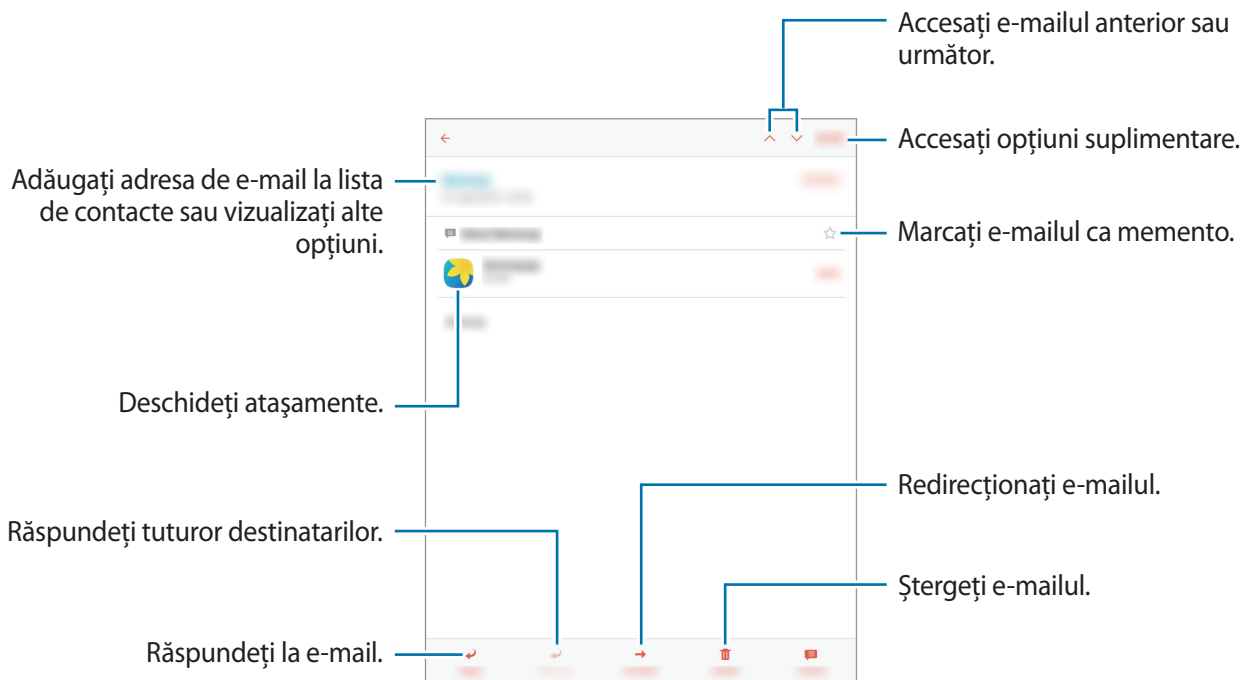

Atingeți un e-mail pentru a-l citi.



# Cameră foto

## Fotografierea de bază

### Realizarea fotografiilor sau înregistrarea videoclipurilor

- 1 Atingeți **Cameră foto** pe ecranul de aplicații.
- 2 Atingeți imaginea pe ecranul de previzualizare acolo unde camera trebuie să focalizeze.
- 3 Atingeți  pentru a realiza o fotografie sau atingeți  pentru a înregistra un videoclip.
  - Atingeți ecranul cu două degete, apoi depărtați-le pentru a mări și apropiați-le pentru a micșora.
  - Pentru a captura o imagine din videoclip în timpul înregistrării, atingeți **Captură**.
  - Pentru a schimba focalizarea în timpul înregistrării unui videoclip, atingeți acolo unde doriți să focalizați. Pentru a focaliza pe centrul ecranului, atingeți .



- Camera se închide automat atunci când nu este utilizată.
- Asigurați-vă că obiectivul este curat. În caz contrar, dispozitivul poate să nu funcționeze corespunzător în anumite moduri care necesită rezoluții înalte.

## Lansarea Camerei pe ecranul blocat

Pentru a realiza fotografii în momentele speciale, lansați **Cameră foto** pe ecranul blocat.

Pe ecranul blocat, glisați  în afara cercului mare.



În funcție de regiune sau de furnizorul de servicii, este posibil ca această caracteristică să fie indisponibilă.

### Norme de etichetare a camerei

- Nu realizați fotografii sau înregistrați videoclipuri ale celorlalte persoane fără permisiunea acestora.
- Nu realizați fotografii sau înregistrați videoclipuri în locuri unde este legal interzis.
- Nu realizați fotografii sau înregistrați videoclipuri în locuri în care este posibil să violați intimitatea celorlalte persoane.

## Moduri de fotografiere

### Automat

Utilizați această opțiune pentru a permite camerei să evalueze mediul ambiant și să determine modul ideal pentru fotografiere.

Pe ecranul de aplicații, atingeți **Cameră foto** → **MOD** → **Automat**.

### Panoramă

Utilizați acest mod pentru a realiza o fotografie compusă din mai multe fotografii legate împreună.

Pe ecranul de aplicații, atingeți **Cameră foto** → **MOD** → **Panoramă**.



Pentru a obține cea mai bună fotografie, folosiți următoarele sfaturi:

- Mișcați camera încet într-o singură direcție.
- Mențineți imaginea în interiorul cadrului de pe vizorul camerei.
- Evitați fotografierea fundalurilor neclare, cum ar fi cerul gol sau pereții simpli.

## Foto. cont.

Utilizați acest mod pentru a realiza o serie de fotografii ale unor subiecți aflați în mișcare.

Pe ecranul de aplicații, atingeți **Cameră foto** → **MOD** → **Foto. cont.**

Atingeți și mențineți  pentru a realiza mai multe fotografii în mod continuu.



## Înfrumusețare față

Utilizați acest mod pentru a realiza o fotografie cu subiecți aflați în lumină în vederea obținerii unor imagini mai plăcute.

Pe ecranul de aplicații, atingeți **Cameră foto** → **MOD** → **Înfrumusețare față.**

## Fotogr. în interval

Utilizați acest mod pentru a realiza serii de autoportrete la un anumit interval și pentru a salva fotografiile pe care doriți să le păstrați.

- 1 Pe ecranul de aplicații, atingeți **Cameră foto**.
- 2 Atingeți  pentru a utiliza camera frontală.
- 3 Atingeți **MOD** → **Fotogr. în interval**.
- 4 Când dispozitivul vă detectează fața, atingeți  pentru a vă face o poză. De asemenea, puteți atinge ecranul pentru a realiza o fotografie.  
Dispozitivul va realiza fotografii la intervale de două secunde.
- 5 Bifați fotografiile pe care doriți să le salvați și atingeți **SALVARE**.

## Sunet și foto

Utilizați acest mod pentru a efectua o fotografie cu sunet. Dispozitivul identifică fotografiile folosind  în **Galerie**.

Pe ecranul de aplicații, atingeți **Cameră foto** → **MOD** → **Sunet și foto**.

## Sport

Utilizați acest mod pentru a fotografia subiecți aflați în mișcare rapidă.

Pe ecranul de aplicații, atingeți **Cameră foto** → **MOD** → **Sport**.

## Setări Cameră

Pe ecranul de aplicații, atingeți **Cameră foto** → . Nu toate opțiunile sunt disponibile atât în modul cameră statică cât și în modul cameră video.

- **Dimens. video (spate):** Selectați o rezoluție. Rezoluțiile mai mari au ca rezultat videoclipuri de calitate mai bună, însă ocupă mai mult spațiu în memorie.
- **Comandă prin gest:** Setati dispozitivul să vă detecteze palma, astfel încât să o puteți utiliza pentru realizarea autoportretelor.
- **Salv. imag. ca în previz.:** Inversați imaginea pentru a crea o imagine în oglindă a cadrului inițial, când fotografiați folosind camera frontală.
- **Mod vizualizare:** Modificați raportul de aspect al ecranului de previzualizare.
- **Linii ghidare:** Afișați o grilă pe ecranul de previzualizare.
- **Etichete locație:** Setati dispozitivul să atașeze o etichetă cu locația fotografiei.



- Pentru a îmbunătăți semnalul GPS, evitați să faceți poze în locații în care semnalul poate fi obstrucționat, cum ar fi între clădiri, în zone foarte joase sau în condiții de vreme neprielnică.
- Când partajați o fotografie care are atașată eticheta cu locația, informațiile despre locație pot fi expuse altor persoane. Pentru a evita această situație, când vizualizați fotografia, atingeți **MAI MULTE** → **Detalii** → **EDITARE** și apoi atingeți  de sub **Locație** pentru a șterge datele dvs. privind localizarea.

- **Revedeți imaginile:** Setati dispozitivul să afișeze fotografiile după realizarea acestora.
- **Locație stocare:** Selectați o locație de memorie pentru stocare.
- **Funcție taste volum:** Setati dispozitivul să utilizeze butonul Volum pentru a controla expunerea sau funcția zoom.
- **Reinițializare setări:** Reinițializați setările camerei.



Opțiunile disponibile pot varia în funcție de modul utilizat.

# Galerie

## Vizualizarea conținutului pe dispozitiv

Pe ecranul de aplicații, atingeți **Galerie** și selectați o imagine sau un videoclip.

Fișierele video afișează pictograma ▶ în miniatura de previzualizare.

Pentru a ascunde sau afișa meniurile, atingeți ecranul.

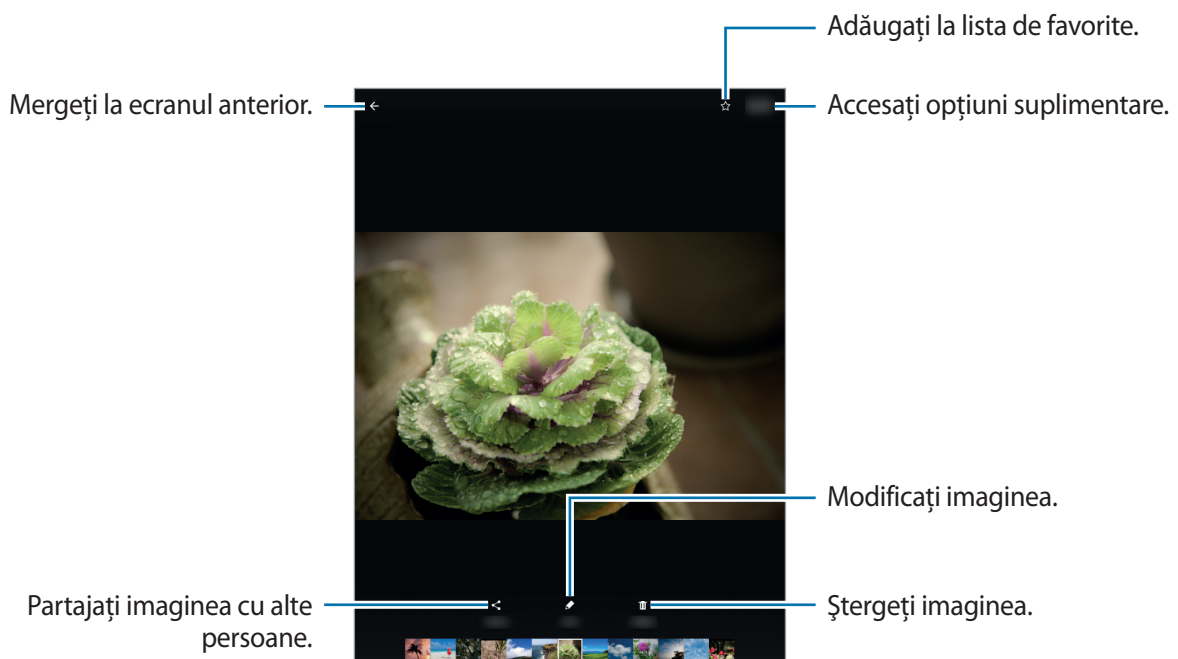

# Aplicații și caracteristici utile

## S Finder

Utilizați această aplicație pentru a căuta conținut pe dispozitiv. Puteți aplica diverse filtre și vizualiza istoricul de căutare.

Deschideți panoul de notificări și atingeți  → **S Finder**.

### Căutarea conținutului



Atingeți câmpul de căutare și introduceți un cuvânt cheie, sau atingeți  și rostiți un cuvânt cheie.

Pentru a obține rezultate mai precise, atingeți **Filtrare** și aplicați filtre în câmpul de căutare.

Pentru a selecta categoriile de căutare, atingeți **MAI MULTE** → **Selectare locații căutare**.

## Planificator S

### Crearea evenimentelor

- 1 Atingeți **Planificator S** pe ecranul de aplicații.
- 2 Atingeți . Alternativ, selectați o dată fără evenimente și atingeți-o din nou. Dacă data are deja evenimente salvate în ea, atingeți data și apoi .

### 3 Introduceți detaliile evenimentului.

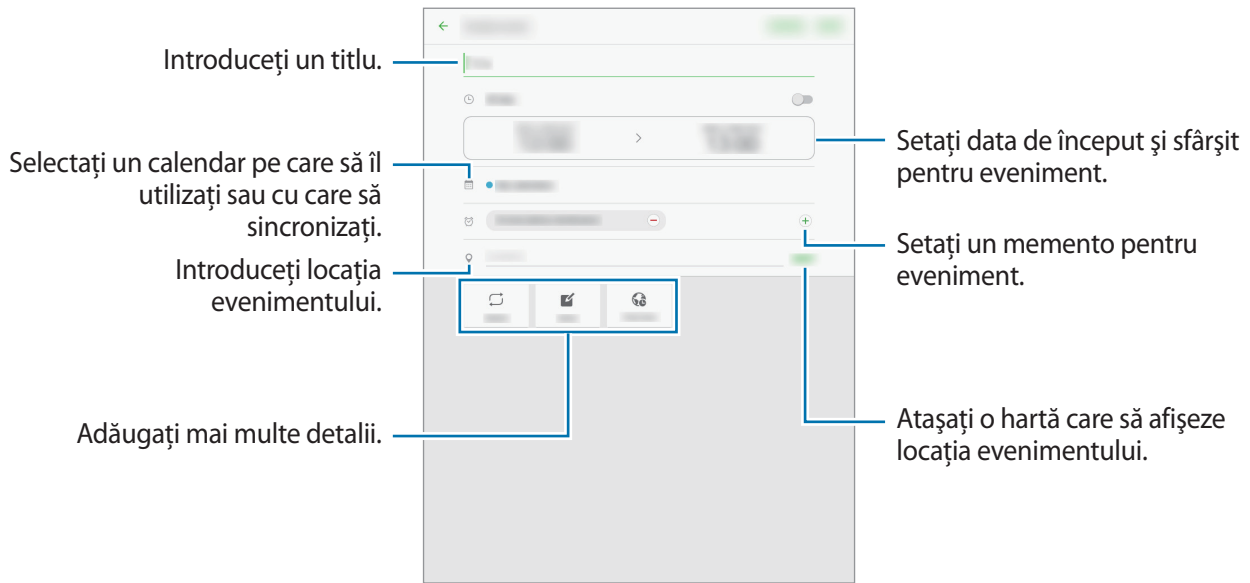

### 4 Atingeți **SALVARE** pentru a salva evenimentul.

## Crearea activităților

- 1 Atingeți **Planificator S** pe ecranul de aplicații.
- 2 Atingeți **ACTIVITĂȚI**, introduceți detaliile, apoi atingeți **AZI** sau **MÂINE** pentru a seta o scadență. Pentru a adăuga mai multe detalii, atingeți .
- 3 Atingeți **SALVARE** pentru a salva activitatea.

## Sincronizarea evenimentelor și activităților cu conturile dvs.

Atingeți **Planificator S** pe ecranul de aplicații.

Pentru a adăuga conturile cu care se va face sincronizarea, atingeți **MAI MULTE** → **Gestionare calendare** → **Adăugare cont**. Apoi, selectați contul cu care se va face sincronizarea și conectați-vă.

Pentru a modifica opțiunea de sincronizare a unui cont, deschideți ecranul de aplicații, atingeți **Setări** → **Conturi**, apoi selectați un serviciu de conturi.

## Internet

- 1 Atingeți **Internet** pe ecranul de aplicații.
- 2 Atingeți câmpul pentru text.
- 3 Introduceți adresa web sau un cuvânt cheie, apoi atingeți **Acces**.

Pentru a vizualiza barele de instrumente, glisați ușor degetul în jos pe ecran.

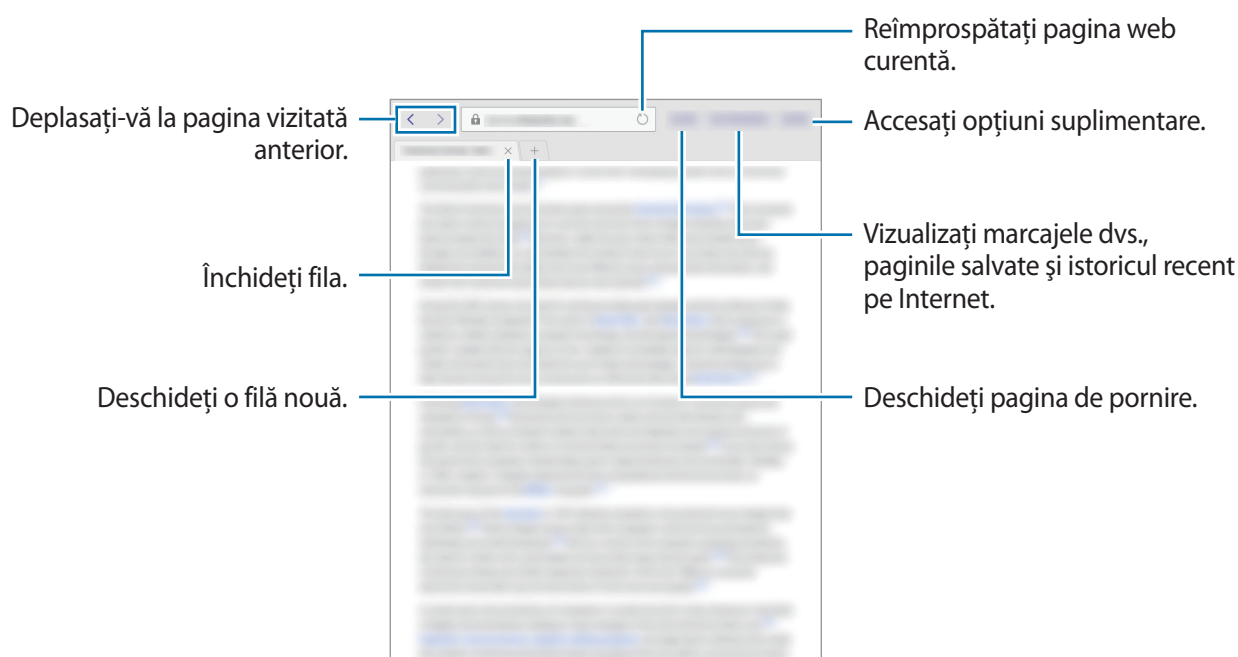

## Muzică

### Redarea muzicii

Atingeți **Muzică** pe ecranul de aplicații.

Selectați o categorie de muzică, apoi melodia care va fi redată.

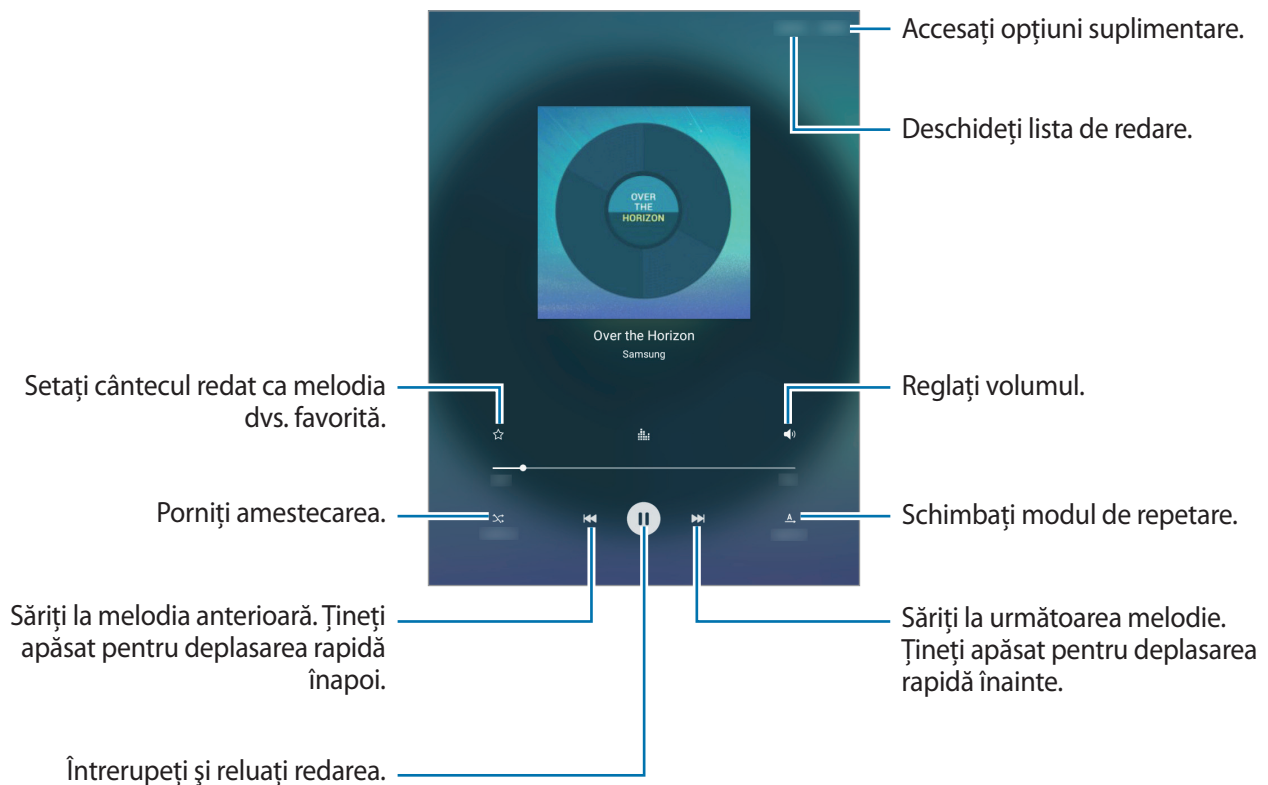

Pentru a asculta melodii la niveluri egale de volum, atingeți **MAI MULTE** → **Setări**, apoi glisați comutatorul **Volum inteligent** pentru a-l activa.



Atunci când **Volum inteligent** este activat, volumul se poate da mai tare decât nivelul volumului dispozitivului. Procedați cu atenție pentru a evita expunerea pe termen lung la sunete puternice în vederea prevenirii afectării auzului dvs.



Este posibil ca **Volum inteligent** să nu fie activat pentru anumite fișiere.

## Video

### Redarea videoclipurilor

Atingeți **Video** pe ecranul de aplicații.

Selectați un videoclip pentru redare.

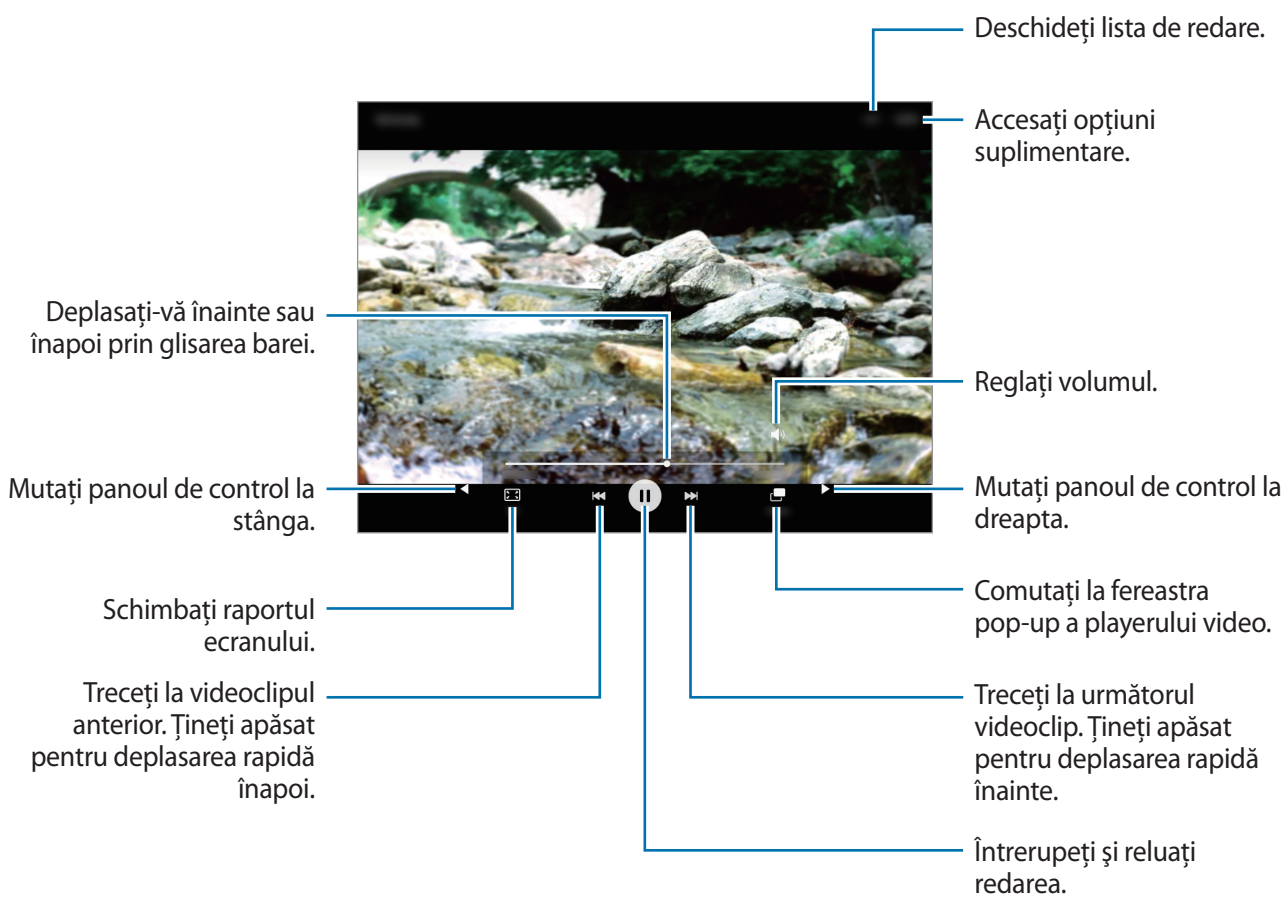

## Ceas

### ALARMĂ

Pe ecranul de aplicații, atingeți **Ceas** → **ALARMĂ**.

#### Setarea alarmelor

Setați ora alarmei și atingeți **OPȚIUNI** pentru a seta diverse opțiuni pentru alarmă, apoi atingeți **SALVARE**.

Pentru a deschide tastatura ca să introduceți o oră pentru alarmă, atingeți câmpul de introducere a orei.

Pentru a activa sau dezactiva alarme, atingeți  lângă alarmă în lista afișată.

#### Oprirea alarmelor

Atingeți **ÎNCHIDERE** pentru a opri o alarmă. Dacă ați activat anterior opțiunea de amânare, atingeți **AMÂNARE** pentru a repeta alarma după o anumită perioadă de timp.

#### Ștergerea alarmelor

Atingeți  pe o alarmă din lista de alarme.

### ORA PE GLOB

Pe ecranul de aplicații, atingeți **Ceas** → **ORA PE GLOB**.

#### Crearea ceasurilor

Introduceți numele unui oraș sau selectați un oraș din lista afișată, apoi atingeți **+**.

#### Ștergerea ceasurilor

Atingeți  pe un ceas.

### CRONOMETRU

Pe ecranul de aplicații, atingeți **Ceas** → **CRONOMETRU**.

Atingeți **PORNIRE** pentru a cronometra un eveniment. Atingeți **TUR** pentru a înregistra timpii unui tur.

Atingeți **OPRIRE** pentru a opri cronometrarea. Pentru ștergerea timpilor unui tur, atingeți **RESETARE**.

## NUMĂRĂT. INVERSĂ

Pe ecranul de aplicații, atingeți **Ceas** → **NUMĂRĂT. INVERSĂ**.

Setați durata, apoi atingeți **PORNIRE**.

Pentru a deschide tastatura ca să introduceți durata, atingeți câmpul de introducere a duratei.

Atingeți **ÎNCHIDERE** atunci când timpul expiră.

## Calculator

Utilizați această aplicație pentru a efectua calcule simple sau complexe.

Atingeți **Calculator** pe ecranul de aplicații.

Pentru ștergerea istoricului, atingeți **ȘTERGERE ISTORIC**.

## Notă

Utilizați această aplicație pentru a crea note și a le organiza după categorie.



Această aplicație poate să nu fie disponibilă în funcție de regiune sau de furnizorul de servicii.

Atingeți **Notă** pe ecranul de aplicații.

## Compunerea notelor

Atingeți **+** pe lista de note și introduceți o notă. În timpul compunerii unei note, utilizați următoarele opțiuni:

- **Categ.:** Creați sau setați o categorie.
- **Activit.:** Adăugați bife la începutul fiecărui rând pentru a crea o listă de activități.
- **Imagine:** Inserați imagini.
- **Voce:** Realizați o înregistrare vocală care va fi inserată.

Pentru a salva nota, atingeți **SALVARE**.

Pentru a edita o notiță, atingeți-o, apoi selectați-i conținutul.

## Căutarea notițelor

Atingeți **CĂUTARE** pe lista de notițe și introduceți un cuvânt cheie pentru a căuta notițe care îl conțin.

## Smart Manager

Smart Manager prezintă starea bateriei dispozitivului, a memoriei interne, a memoriei RAM și a securității sistemului. De asemenea, puteți optimiza automat dispozitivul cu o atingere de deget.

### Utilizarea caracteristicii de optimizare rapidă

Pe ecranul de aplicații, atingeți **Smart Manager** → **ȘTERGERE TOTALĂ**.

Caracteristica de optimizare rapidă îmbunătățește performanța dispozitivului prin următoarele acțiuni.

- Identificarea aplicațiilor care consumă excesiv energia bateriei și ștergerea unei părți din memorie.
- Ștergerea fișierelor inutile și închiderea aplicațiilor care rulează în fundal.
- Scanarea în vederea detectării malware-urilor.

### Utilizarea aplicației Smart Manager

Pe ecranul de aplicații, atingeți **Smart Manager** și selectați o caracteristică.

#### Baterie

Verificați energia rămasă a bateriei și durata cât mai poate fi utilizat dispozitivul. Pentru dispozitivele cu niveluri scăzute ale bateriei, conservați energia din baterie prin activarea caracteristicilor de economisire a energiei și prin închiderea aplicațiilor care consumă excesiv.



Timpul de utilizare rămas indică timpul rămas până ce energia din baterie se consumă complet. Timpul de utilizare rămas poate varia în funcție de setările dispozitivului și condițiile de funcționare.

#### Stocare

Verificați starea capacității memoriei utilizate și pe cea disponibilă. Puteți șterge fișierele nefolosite și pe cele reziduale sau puteți dezinstala aplicații pe care nu le mai folosiți.

## RAM

Verificați memoria RAM disponibilă. Puteți închide aplicațiile din fundal și reduce cantitatea de memorie RAM pe care o folosiți pentru a accelera viteza dispozitivului.

## Securیت. dispozitiv

Verificați starea de securitate a dispozitivului. Această caracteristică vă scanează dispozitivul pentru depistarea malware-urilor.

## Aplicații Google

Google furnizează aplicații de divertisment, pentru rețele de socializare și pentru afaceri. Este posibil să vi se solicite un cont Google pentru accesarea anumitor aplicații. Consultați [Configurarea conturilor](#) pentru mai multe informații.

Pentru a vizualiza mai multe informații despre aplicații, accesați meniul de ajutor al fiecărei aplicații.



Anumite aplicații pot să nu fie disponibile sau să fie etichetate diferit în funcție de regiune sau de furnizorul de servicii.

## Chrome

Căutați informații și răsfoiți pagini web.

## Gmail

Primiți sau trimiteți e-mailuri prin intermediul serviciului Google Mail.

## Google+

Partajați noutățile și urmăriți actualizările pe care le partajează familia, prietenii dvs. și alte persoane. De asemenea, puteți realiza copierea de rezervă a fotografiilor și a videoclipurilor etc.

## Hărți

Identificați locația dvs. pe hartă, căutați locații și vizualizați informații despre locație pentru diverse locuri.

## Muzică Play

Descoperiți, ascultați și partajați muzică pe dispozitiv.

## Filme Play

Urmăriți videoclipuri stocate pe dispozitiv și descărcați conținut pentru vizionare din **Magazin Play**.

## Cărți Play

Descărcați diverse cărți din **Magazin Play** și citiți-le.

## Chioșc Play

Lecturați știri și reviste care vă interesează, într-o locație convenabilă.

## Jocuri Play

Descărcați jocuri din **Magazin Play** și jucați-le cu alte persoane.

## Drive

Stocați conținutul dvs. pe cloud, accesați-l din orice loc și partajați-l cu alte persoane.

## YouTube

Urmăriți sau creați videoclipuri și partajați-le cu alte persoane.

## Fotografii

Gestionați fotografiile, albume și videoclipuri salvate pe dispozitiv și încărcați pe **Google+**.

## Hangouts

Conversați individual cu prietenii sau în grupuri și utilizați imagini, emoticonuri și apeluri video atunci când conversați.

## Google

Căutați rapid elemente pe Internet sau pe dispozitivul dvs.

## Căutare vocală

Căutați rapid elemente rostind un cuvânt cheie sau o sintagmă.

# Conectarea cu alte dispozitive

## Bluetooth

### Despre Bluetooth

Bluetooth creează o conexiune fără fir directă între două dispozitive pe distanțe scurte. Utilizați Bluetooth pentru a face schimb de date sau de fișiere media cu alte dispozitive.



- Samsung nu este responsabilă de pierderea, interceptarea sau utilizarea necorespunzătoare a datelor trimise sau primite prin intermediul caracteristicii Bluetooth.
- Asigurați-vă întotdeauna că distribuiți și primiți date de la dispozitive de încredere, securizate în mod adecvat. Dacă între dispozitive există obstacole, distanța de operare se poate reduce.
- Unele dispozitive, în special cele care nu sunt testate sau aprobate de Bluetooth SIG, pot fi incompatibile cu dispozitivul dvs.
- Nu utilizați caracteristica Bluetooth în scopuri ilegale (de exemplu, efectuarea de copii piratate ale fișierelor sau interceptarea ilegală a convorbirilor telefonice în scopuri comerciale).

Samsung nu este responsabilă pentru repercusiunea utilizării ilegale a caracteristicii Bluetooth.

### Asocierea cu alte dispozitive Bluetooth

- 1 Pe ecranul de aplicații, atingeți **Setări** → **Bluetooth**, apoi glisați comutatorul pentru activare. Dispozitivele detectate sunt afișate.
- 2 Selectați un dispozitiv cu care să vă asociați.  
Dacă dispozitivul cu care doriți să vă asociați nu este în listă, solicitați ca dispozitivul să pornească opțiunea de vizibilitate a acestuia.
- 3 Acceptați solicitarea de conectare prin Bluetooth pe dispozitivul dvs. pentru confirmare.

## Trimiterea și primirea datelor

Multe aplicații acceptă transferul de date prin Bluetooth. Puteți partaja date, cum ar fi contacte sau fișiere media, cu alte dispozitive Bluetooth. Următoarele acțiuni sunt un exemplu de trimitere a imaginii către un alt dispozitiv.

### Trimiterea unei imagini

- 1 Pe ecranul de aplicații, atingeți **Galerie**.
- 2 Selectați o imagine.
- 3 Atingeți **Partajare** → **Bluetooth**, apoi selectați dispozitivul căruia doriți să îi transferați imaginea. Dacă dispozitivul cu care doriți să vă asociați nu este în listă, solicitați ca dispozitivul să pornească opțiunea de vizibilitate a acestuia.
- 4 Acceptați solicitarea de autorizare pentru Bluetooth pe celălalt dispozitiv.

### Primirea unei imagini

Când celălalt dispozitiv trimite o imagine, acceptați solicitarea de autorizare pentru Bluetooth. Puteți vizualiza imaginile primite în **Galerie**.

## Dezasocierea dispozitivelor Bluetooth

- 1 Pe ecranul de aplicații, atingeți **Setări** → **Bluetooth**. Dispozitivul afișează dispozitivele asociate pe listă.
- 2 Atingeți  lângă numele dispozitivului pentru a dezasocia.
- 3 Atingeți **Anulare asociere**.

## Wi-Fi Direct

### Despre Wi-Fi Direct

Wi-Fi Direct conectează direct dispozitivele printr-o rețea Wi-Fi fără a se solicita un punct de acces.

### Conectarea la alte dispozitive

- 1 Pe ecranul de aplicații, atingeți **Setări** → **Wi-Fi**, apoi glisați comutatorul pentru activare.
- 2 Atingeți **Wi-Fi Direct**.  
Dispozitivele detectate sunt afișate.  
Dacă dispozitivul la care doriți să vă conectați nu este în listă, solicitați ca dispozitivul să activeze caracteristica Wi-Fi Direct a acestuia.
- 3 Selectați un dispozitiv la care să vă conectați.
- 4 Acceptați solicitarea de autorizare pentru Wi-Fi Direct pe celălalt dispozitiv pentru confirmare.

### Trimiterea și primirea datelor

Puteți partaja date, cum ar fi contacte sau fișiere media, cu alte dispozitive. Următoarele acțiuni sunt un exemplu de trimitere a imaginii către un alt dispozitiv.

#### Trimiterea unei imagini

- 1 Pe ecranul de aplicații, atingeți **Galerie**.
- 2 Selectați o imagine.
- 3 Atingeți **Partajare** → **Wi-Fi Direct**, selectați un dispozitiv pe care să transferați imaginile.
- 4 Acceptați solicitarea de autorizare pentru Wi-Fi Direct pe celălalt dispozitiv.  
Dacă dispozitivele sunt deja conectate, imaginea va fi trimisă către celălalt dispozitiv fără procedura de solicitare a conectării.

## Primirea unei imagini

Când celălalt dispozitiv trimite o imagine, acceptați solicitarea de autorizare pentru Wi-Fi Direct. Puteți vizualiza imaginile primite în **Galerie**.

## Terminarea conexiunii dispozitivului

- 1 Pe ecranul de aplicații, atingeți **Setări** → **Wi-Fi**.
- 2 Atingeți **Wi-Fi Direct**.  
Dispozitivul afișează dispozitivele conectate în listă.
- 3 Atingeți numele dispozitivului pentru a deconecta dispozitivele.

## Conect. rapidă

### Despre Conectarea rapidă

Utilizați această caracteristică pentru a căuta și a vă conecta cu ușurință la dispozitivele din apropiere.



- Metodele de conectare pot varia în funcție de tipul dispozitivelor conectate sau a conținutului partajat.
- Numele dispozitivului poate fi diferit în funcție de dispozitivele Bluetooth cu care se asociază. De exemplu, numele dispozitivului poate fi afișat ca BT MAC.

### Conectarea la alte dispozitive

- 1 Deschideți panoul de notificări și atingeți **Conect. rapidă**.  
Dacă utilizați această caracteristică pentru prima dată, atingeți **PORNIRE**.  
Când se deschide panoul, caracteristicile Wi-Fi și Bluetooth se activează automat și dispozitivul caută dispozitivele din apropiere.



Dacă ați instalat Samsung Link pe dispozitivul dvs., lista cu dispozitivele înregistrate pe Samsung Link va apărea în partea de sus a ecranului.

### 2 Atingeți **Căut. disp. în aprop.**

Daca nu există un dispozitiv conectat anterior, dispozitivul va căuta automat dispozitive aflate în apropiere.

### 3 Selectați un dispozitiv la care să vă conectați.

Pașii următori pot varia în funcție de dispozitivul conectat. Urmăți instrucțiunile de pe ecran pentru a finaliza conectarea între dispozitive.

Pentru a permite dispozitivelor din apropiere să caute dispozitivul dvs. și să se conecteze la acesta, atingeți **MAI MULTE** → **Setare vizibilitate dispozitiv** și apoi selectați o opțiune.

## Recăutarea dispozitivelor

Dacă dispozitivul dorit nu apare în listă, căutați-l.

Atingeți **REÎMPROSPĂTARE** și selectați dispozitivul din lista de dispozitive detectate.

## Dezactivarea caracteristicii Conectare rapidă

Atingeți .

## Partajarea conținutului

Partajați conținut cu dispozitivele conectate.

### 1 Deschideți panoul de notificări și atingeți **Conect. rapidă**.

### 2 Selectați un dispozitiv din lista de dispozitive detectate.

### 3 Atingeți **Partajare conținut** și selectați o categorie media.

### 4 Selectați conținutul pentru partajare și atingeți **EFFECTUAT**.

Dispozitivul dvs. trimite conținutul către dispozitivele conectate.

## Sincronizarea ecranelor

### Despre SideSync

SideSync vă permite să partajați cu ușurință ecranul și datele între telefoanele inteligente și tabletele Samsung Android și computere. Puteți verifica notificările pe panoul de bord sau în ferestrele pop-up.

### Înainte de a începe

- Aplicația SideSync trebuie să fie instalată pe ambele dispozitive pe care doriți să le conectați. Dacă SideSync nu este instalat, utilizați una dintre următoarele metode pentru a-l descărca și a-l instala:
  - Pentru a descărca și instala SideSync pe tableta sau telefonul inteligent Samsung Android, căutați SideSync în **Galaxy Apps** sau în **Magazin Play**. Dacă dispozitivul nu este compatibil cu SideSync, este posibil să nu puteți găsi aplicația.
  - Pentru a descărca și a instala SideSync pe computer, vizitați [www.samsung.com/sidesync](http://www.samsung.com/sidesync). Pe pagina web, puteți găsi și informații despre cerințele de sistem SideSync.
- Pentru a conecta tableta și telefonul inteligent, acestea trebuie să accepte Wi-Fi Direct.
- Pentru a conecta fără fir tableta și computerul, acestea trebuie să fie conectate la același punct de acces wireless.

## Conectarea la computere sau telefoane inteligente

### Conectarea la un computer

- 1 Conectați tableta la computer cu ajutorul unui cablu USB.  
Alternativ, conectați ambele dispozitive la același punct de acces.
- 2 Lansați **Sincronizarea ecranelor** pe ambele dispozitive.
- 3 Atingeți **START** pe ambele dispozitive.  
Dispozitivele se vor scana unul pe celălalt și se vor conecta. Apoi, panoul de bord va apărea pe computer.

## Conectarea la un telefon inteligent prin Wi-Fi Direct

- 1 Lansați **Sincronizarea ecranelor** pe tabletă și pe telefonul inteligent.
- 2 Atingeți **START** pe ambele dispozitive.  
Dispozitivele se vor scana unul pe celălalt și se vor conecta.
- 3 Pe tabletă, selectați telefonul inteligent din lista de dispozitive detectate.
- 4 Pe smartphone, acceptați solicitarea de conectare.  
Panoul de bord va apărea pe tabletă.



## Conectarea automată a dispozitivelor

Dacă două dispozitive s-au conectat anterior, le puteți seta să se reconecteze automat.

Pe tabletă, atingeți **Sincronizarea ecranelor** → **MAI MULTE** → **Setări** și apoi glisați comutatorul **Conectare automată dispozitive** pentru a activa caracteristica de conectare automată.

## Utilizarea panoului de bord

Lansați aplicațiile utilizate frecvent sau vizualizați notificări de pe tabletă.

Când atingeți o notificare, aplicația sau programul asociat se va lansa. Mai jos regăsiți o imagine a panoului de bord al tabletei pe computer.

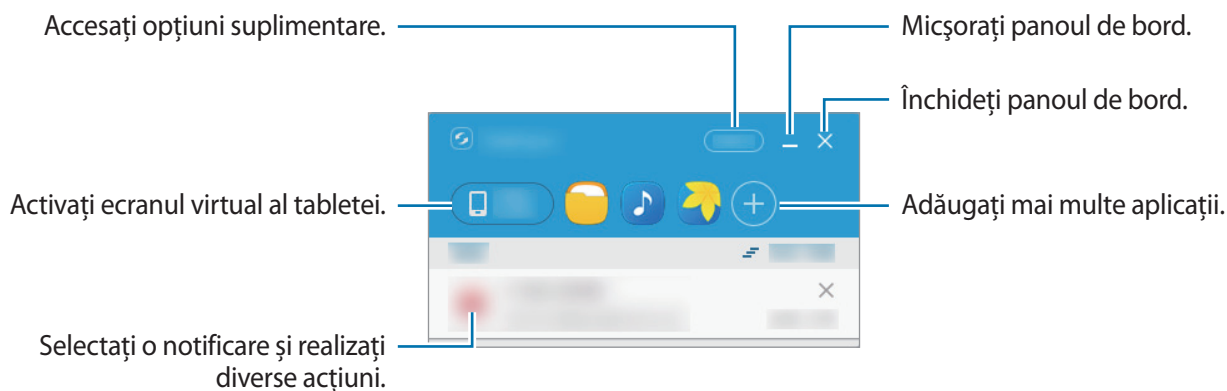

Puteți rearanja sau șterge aplicații când dați clic-dreapta pe pictograma unei aplicații.

## Continuarea redării multimedia

Puteți opri temporar muzica sau videoclipurile de pe tabletă și puteți continua redarea pe alt dispozitiv.

De pe panoul de bord, selectați butonul de redare al controller-ului pentru muzică sau o notificare video. Redarea se va opri temporar pe tabletă și va începe pe celălalt dispozitiv.



Controller-ul pentru muzică al dispozitivului conectat și o notificare video vor apărea numai atunci când redați fișiere multimedia prin intermediul aplicației implicite pentru muzică sau video.

## Partajarea unei pagini web

Puteți deschide o pagină web pe tabletă și o puteți afișa în browser-ul web al dispozitivului conectat.

În timp ce navigați în paginile web pe tabletă, o notificare de acces web va apărea pe panoul de bord. De pe panoul de bord, selectați notificarea. Apoi, aceeași pagină web va apărea pe dispozitivul conectat.

## Utilizarea caracteristicilor de apelare și de trimitere a mesajelor din ferestrele pop-up

Când primiți un apel sau un mesaj pe tabletă, o fereastră pop-up va apărea pe dispozitivul conectat.

Dacă primiți un apel, îl puteți prelua sau îl puteți respinge din fereastra pop-up. În timpul apelului se vor utiliza microfonul și difuzorul dispozitivului conectat.

Dacă primiți un mesaj, puteți răspunde direct.

## Utilizarea ecranului virtual

SideSync redă în oglindă ecranul unui dispozitiv pe alt dispozitiv. Puteți utiliza funcțiile unui dispozitiv prin intermediul ecranului virtual. Mai jos regăsiți o imagine a ecranului virtual al tabletei pe computer.

Pe panoul de bord, atingeți **Tablet screen**.



- Este posibil ca unele funcții să nu funcționeze pe ecranul virtual.
- Aspectul și funcțiile ecranului virtual pot varia în funcție de dispozitivul conectat.

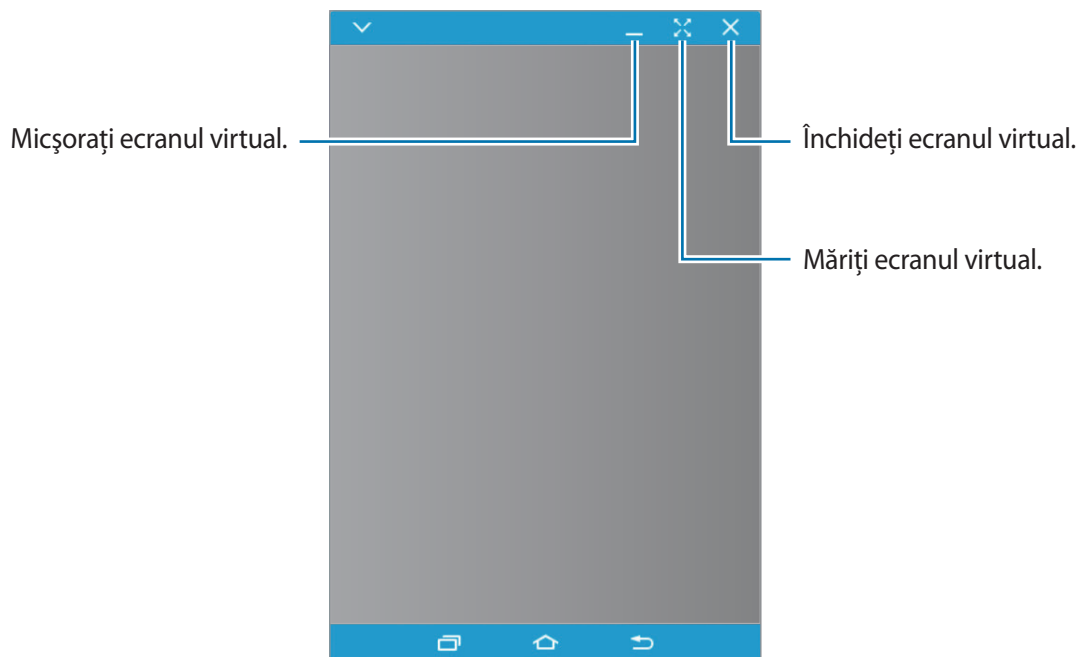

Atingeți  pentru a utiliza următoarele opțiuni:

- **Mereu deasupra:** Setează ecranul virtual pentru a fi mereu deasupra.
- **Rotire:** Rotiți ecranul.
- **Transparență fereastră:** Ajustați nivelul de transparență al ecranului virtual.
- **Capturare:** Realizați o captură de ecran.
- **Activați Modul Prezentare:** Porniți ecranul tabletei pentru a-l controla de pe computer și tabletă. Este posibil ca această caracteristică să nu fie disponibilă, în funcție de dispozitivul conectat.
- **Adăugați la Preferate:** Adăugați aplicația actuală la panoul de bord.

Pentru a muta ecranul virtual, dați clic și glisați partea de sus a ecranului virtual în alt loc.

Pentru a regla dimensiunea ecranului virtual, plasați cursorul mouse-ului pe marginea ecranului virtual, apoi dați clic și glisați.

## Comutarea între ecrane

Pentru a utiliza ecranul real al tabletei, apăsați butonul Pornire sau butonul Acasă de pe tabletă. Ecranul virtual se oprește și ecranul tabletei pornește.

Pentru a reveni la ecranul virtual, dați clic pe ecranul virtual al tabletei de pe computer. Ecranul real se oprește și ecranul virtual pornește.



Puteți vizualiza și controla simultan ecranul virtual și ecranul dispozitivului conectat.

Pe ecranul virtual, atingeți  → **Activare Mod Prezentare** pentru a porni ecranul dispozitivului conectat. Este posibil ca această caracteristică să nu fie disponibilă, în funcție de dispozitivul conectat.

## Partajarea fișierelor și a clipboard-ului

### Copierea fișierelor în tabletă

Selectați fișierele de pe computer și glisați-le în panoul de bord sau pe ecranul virtual al tabletei. Acestea vor fi salvate în folderul **Fișierele mele** → **Spațiu stocare dispozitiv** → **SideSync**.

În timp ce compuneți un mesaj sau un e-mail pe ecranul virtual, fișierele copiate vor fi atașate la mesajul sau la e-mailul pe care îl compuneți.



Când ecranul virtual al tabletei și ecranul real sunt pornite, nu puteți partaja fișiere.

### Partajarea clipboard-ului

Puteți copia și lipi cu ușurință text între dispozitivele conectate prin intermediul caracteristicii de partajare a clipboard-ului. Copiați sau tăiați text din ecranul virtual și lipiți-l într-un câmp de text din afara ecranul virtual sau invers.

## Smart View

### Despre Smart View

Utilizați această caracteristică pentru conectarea dispozitivului la un ecran mare prin intermediul unui dongle AllShare Cast sau HomeSync, iar apoi partajați conținutul.

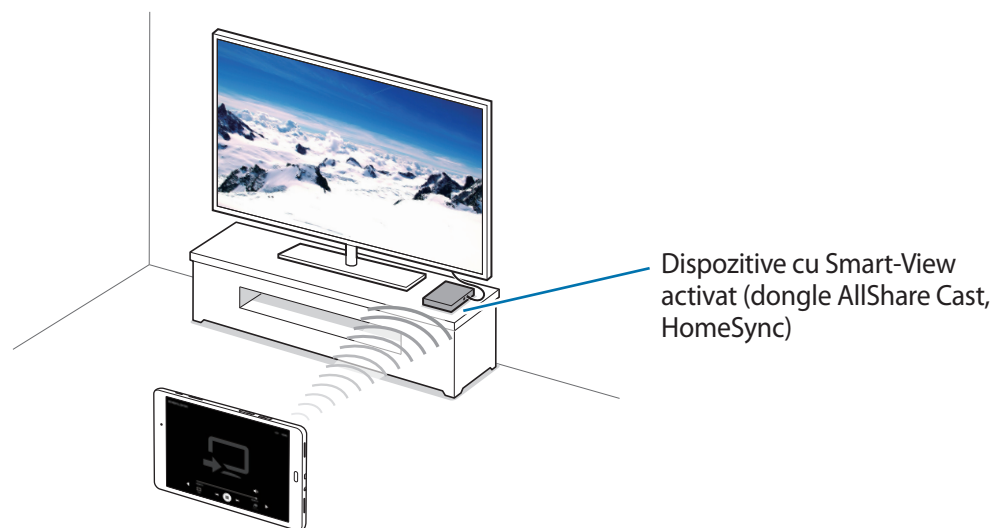

- În funcție de regiune sau de furnizorul de servicii, este posibil ca această caracteristică să fie indisponibilă.
- Unele fișiere pot intra în zona de buffering în timpul redării, în funcție de conexiunea de rețea.
- Pentru a economisi energie, dezactivați această caracteristică atunci când nu este folosită.
- În cazul în care specificați o anumită bandă de frecvență Wi-Fi, dongle-urile AllShare Cast sau HomeSync pot să nu fie detectate sau conectate.
- Dacă redați videoclipuri sau jucați jocuri pe un TV, selectați un mod TV corespunzător pentru a obține cea mai bună experiență.

## Vizualizarea conținutului pe un TV

Înainte de a conecta dispozitivul la un televizor, conectați dispozitivul cu Smart View activat la televizor. Pentru a configura conexiunea, consultați manualul utilizatorului al dispozitivului. Următoarele acțiuni sunt un exemplu de vizualizare a conținutului pe un TV conectat printr-un dongle AllShare Cast.

- 1 Conectați dongle-ul AllShare Cast la TV utilizând un cablu HDMI.
- 2 Pe TV, selectați un mod de conectare, cum ar fi modul HDMI, pentru a vă conecta la un dispozitiv extern.
- 3 Deschideți panoul de notificări și atingeți  → **Smart View**.  
Dispozitivele detectate sunt afișate.
- 4 Selectați un dispozitiv la care să vă conectați.  
Ecranul dispozitivului dvs. apare pe ecranul TV-ului.  
În cazul în care conectați dispozitivul pentru prima dată, țineți apăsat numele dongle-ului în listă și introduceți codul PIN afișat pe ecranul TV-ului.
- 5 Deschideți sau redați un fișier, apoi controlați ecranul cu tastele de pe dispozitivul dvs.

## Imprimarea de pe dispozitivul mobil

Conectați dispozitivul la o imprimantă prin Wi-Fi sau Wi-Fi Direct și imprimați imagini sau documente.



Anumite imprimante pot fi incompatibile cu dispozitivul.

### Adăugarea plug-in-urilor pentru imprimantă

Adăugați plug-in-uri pentru imprimantele la care doriți să conectați dispozitivul.

Pe ecranul de aplicații, atingeți **Setări** → **Mai multe setări de conexiune** → **Imprimare** → **Descărcare plug-in** și căutați un plug-in pentru imprimantă în **Magazin Play**. Selectați un plug-in pentru o imprimantă și instalați-l.

### Conectarea la o imprimantă

Pe ecranul de aplicații, atingeți **Setări** → **Mai multe setări de conexiune** → **Imprimare**, selectați o imprimantă apoi glisați comutatorul pentru a-l activa. Dispozitivul caută imprimante care sunt conectate la aceeași rețea Wi-Fi ca dispozitivul dvs.

Pentru a adăuga imprimante manual, selectați un plug-in pentru imprimantă, atingeți **MAI MULTE** → **Adăugare imprimantă** → **ADD PRINTER**, introduceți detaliile și apoi atingeți **OK**.

Pentru a modifica setările de imprimare, selectați un plug-in pentru imprimantă și atingeți **MAI MULTE** → **Setări imprimare**.

### Imprimarea conținutului

În timpul vizualizării conținutului, cum ar fi imagini sau documente, atingeți **Partajare** → **Imprimare** → ▼ → **Toate imprimantele**, apoi selectați o imprimantă.

# Manager dispozitiv și date

## Transferarea datelor din dispozitivul anterior

Puteți transfera date de pe un dispozitiv anterior pe noul dispozitiv prin intermediul aplicației Samsung Smart Switch. Sunt disponibile următoarele versiuni de Samsung Smart Switch.

- Versiunea pentru mobile (Smart Switch Mobile): Transferați date între dispozitive mobile. Puteți descărca aplicația din **Galaxy Apps** sau **Magazin Play**.
- Versiune pentru computere: Transferați date între dispozitivul dvs. și un computer. Puteți descărca aplicația de pe pagina [www.samsung.com/smartswitch](http://www.samsung.com/smartswitch).



- Samsung Smart Switch nu este acceptat pe unele dispozitive sau computere.
- Se aplică limitări. Vizitați [www.samsung.com/smartswitch](http://www.samsung.com/smartswitch) pentru detalii. Samsung tratează drepturile de autor cu seriozitate. Transferați doar conținut asupra căruia aveți drept de proprietate sau drept de transfer.

## Transferarea datelor de pe un dispozitiv mobil

Transferați date de pe dispozitivul dvs. anterior pe noul dispozitiv.

Descărcați și instalați Smart Switch din **Galaxy Apps** sau **Magazin Play**.

Lansați **Smart Switch** și urmați instrucțiunile de pe ecran pentru a transfera date de pe dispozitivul anterior.

## Transferarea datelor de pe un computer

Creați o copie de rezervă a datelor de pe dispozitivul anterior pe un computer și importați datele pe noul dvs. dispozitiv.

- 1 Pe computer, vizitați [www.samsung.com/smartswitch](http://www.samsung.com/smartswitch) pentru a descărca Smart Switch.
- 2 Pe computer, lansați Smart Switch.



Dacă dispozitivul dvs. anterior nu este un dispozitiv Samsung, creați o copie de rezervă a datelor pe un computer cu ajutorul programului furnizat de producătorul dispozitivului. Apoi, săriți la pasul cinci.

- 3 Conectați-vă dispozitivul anterior la computer utilizând cablul USB.
- 4 Pe computer, urmați instrucțiunile de pe ecran pentru a crea o copie de rezervă a datelor de pe dispozitiv. Apoi, deconectați dispozitivul dvs. anterior de la computer.
- 5 Conectați-vă noul dispozitiv la computer utilizând cablul USB.
- 6 Pe computer, urmați instrucțiunile de pe ecran pentru a transfera date pe noul dvs. dispozitiv.

## Utilizarea dispozitivului ca dispozitiv de stocare pentru transferul datelor

Mutați fișiere audio, video, fișiere imagine sau alte tipuri de fișiere din dispozitiv pe computer sau invers.



Nu deconectați cablul USB de la dispozitiv atunci când transferați fișiere. Nerespectarea acestei indicații poate cauza pierderea datelor sau deteriorarea dispozitivului.



Dispozitivele pot să nu funcționeze corespunzător dacă sunt conectate printr-un hub USB. Conectați dispozitivul direct la portul USB al computerului.

- 1 Conectați dispozitivul la computer cu ajutorul unui cablu USB.
- 2 Deschideți panoul de notificări, apoi atingeți **Se transferă fișiere media prin USB** → **Transfer de fișiere media**.  
Dacă dispozitivul dvs. nu este recunoscut de computer, atingeți **Transfer de imagini**.
- 3 Transferați fișiere între dispozitiv și computer.

## Actualizarea dispozitivului

Dispozitivul poate fi actualizat la cea mai recentă versiune de software.

### Actualizarea „over the air”

Dispozitivul poate fi actualizat direct la cea mai recentă versiune de software prin utilizarea serviciului de firmware „over-the-air” (FOTA).

Pe ecranul de aplicații, atingeți **Setări** → **Despre dispozitiv** → **Descărcare manuală actualizări**.



Când glisați comutatorul **Descărcare automată actualizări** actualizările vor fi descărcate când dispozitivul este conectat la o rețea Wi-Fi.

### Actualizarea prin intermediul Smart Switch

Conectați dispozitivul la un computer și actualizați dispozitivul la cea mai recentă versiune de software.

- 1 Pe computer, vizitați [www.samsung.com/smartswitch](http://www.samsung.com/smartswitch) pentru a descărca și instala Smart Switch.
- 2 Pe computer, lansați Smart Switch.
- 3 Conectați dispozitivul la computer cu ajutorul unui cablu USB.
- 4 Pe computer, dați clic pe butonul de actualizare din fereastra de conectare.



- Nu opriți computerul și nu deconectați cablul USB în timp ce dispozitivul se actualizează.
- În timpul actualizării dispozitivului, nu conectați alte dispozitive media la computer. Această acțiune poate influența procesul de actualizare. Înainte de a actualiza, deconectați toate celelalte dispozitive media de la computer.

## Copierea de rezervă și restabilirea datelor

Păstrați informațiile personale, datele aplicațiilor și setările, în siguranță, pe dispozitivul dvs. Puteți să realizați copierea de rezervă a informațiilor confidențiale pe un cont de rezervă și să le accesați mai târziu. Trebuie să vă conectați la contul dvs. Google sau Samsung pentru a realiza copierea de rezervă sau a restabili datele. Consultați [Configurarea conturilor](#) pentru mai multe informații.

### Utilizarea unui cont Samsung

Pe ecranul de aplicații, atingeți **Setări** → **Creare copii de rezervă și reset.** → **Copiere de rezervă date proprii**, selectați elementele pentru copia de rezervă, apoi atingeți **COPIERE DE REZERVĂ ACUM**.

Pentru a seta dispozitivul să realizeze automat copierea de rezervă, glisați comutatorul **Backup automat** pentru activare.

Pentru a restaura date folosind un cont Samsung, atingeți **Restaurare**. Datele curente vor fi șterse din dispozitiv pentru a restabili elementele selectate.

### Utilizarea unui cont Google

Pe ecranul de aplicații, atingeți **Setări** → **Creare copii de rezervă și reset.**, apoi glisați comutatorul **Copiere de rezervă date proprii** pentru activare. Atingeți **Copie de rezervă cont** și selectați un cont în calitate de cont de rezervă.

Pentru a restaura datele folosind un cont Google, glisați comutatorul **Restabilire automată** pentru activare. Atunci când reinstalați aplicații, se vor restabili setările și datele cărora li s-a realizat copierea de rezervă.

## Efectuarea unei resetări a datelor

Ștergeți toate setările și datele de pe dispozitiv. Înainte de a efectua o revenire la setările din fabrică, asigurați-vă că realizați copii de rezervă ale tuturor datelor importante stocate pe dispozitiv. Consultați [Copierea de rezervă și restabilirea datelor](#) pentru mai multe informații.

Pe ecranul de aplicații, atingeți **Setări** → **Creare copii de rezervă și reset.** → **Revenire la setările din fabrică** → **RESETARE DISPOZITIV** → **ȘTERGERE TOTALĂ**. Dispozitivul repornește automat.

# Setări

## Despre Setări

Utilizați această aplicație pentru configurarea dispozitivului, pentru setarea opțiunilor aplicațiilor și pentru adăugarea conturilor.

Atingeți **Setări** pe ecranul de aplicații.

Pentru a căuta setări introducând cuvinte cheie, atingeți **CĂUTARE**.

## Wi-Fi

Activați caracteristica Wi-Fi pentru a vă conecta la rețeaua Wi-Fi și pentru a accesa Internetul sau alte dispozitive de rețea.

Pe ecranul Setări, atingeți **Wi-Fi**, apoi glisați comutatorul pentru activare.

Dispozitivul poate menține o conexiune de rețea stabilă selectând automat fie rețeaua Wi-Fi fie rețeaua mobilă pentru a utiliza semnalul cel mai puternic. Pentru a comuta automat între rețele, atingeți **MAI MULTE** → **Comutare inteligentă rețea** → **Pornit**.

Pentru a utiliza opțiunile, atingeți **MAI MULTE**.

### Setarea politicii de repaus Wi-Fi

Atingeți **MAI MULTE** → **Menț. Wi-Fi act. în repaus**.



Atunci când ecranul este oprit, dispozitivul oprește automat conexiunile Wi-Fi. Atunci când se întâmplă acest lucru, dispozitivul accesează automat rețelele mobile dacă este setat să le utilizeze. Este posibil să vi se perceapă taxe pentru transferul de date. Pentru a evita costurile suplimentare, setați această opțiune la **Întotdeauna**.

## Bluetooth

Activați caracteristica Bluetooth pentru a face schimb de informații pe distanțe scurte.

Pe ecranul Setări, atingeți **Bluetooth**, apoi glisați comutatorul pentru activare.

## Mod Avion

Această caracteristică dezactivează toate funcțiile fără fir de pe dispozitiv. Puteți utiliza numai servicii care nu necesită conexiunea la o rețea.

Pe ecranul Setări, atingeți **Mod Avion**, apoi glisați comutatorul pentru activare.

## Hotspot mobil și tethering

Utilizați dispozitivul ca un hotspot mobil pentru a partaja conexiunea datelor mobile cu alte dispozitive. Consultați [Hotspot mobil și tethering](#) pentru mai multe informații.

Pe ecranul Setări, atingeți **Hotspot mobil și tethering**.

- **Hotspot mobil:** Utilizați hotspotul mobil pentru a partaja conexiunea de date mobile a dispozitivului cu computere sau cu alte dispozitive, prin rețeaua Wi-Fi. Puteți utiliza această caracteristică când nu este disponibilă conexiunea de rețea.
- **Tethering prin Bluetooth:** Utilizați caracteristica Tethering prin Bluetooth pentru a partaja conexiunea de date mobile a dispozitivului cu computere sau cu alte dispozitive prin Bluetooth.
- **Partajare conex. Internet:** Utilizați caracteristica Partajare conex. Internet pentru a partaja conexiunea de date mobile a dispozitivului cu un computer, prin USB. După conectarea la un computer, dispozitivul se utilizează ca modem fără fir.

## Utilizare date

Țineți evidența nivelului de utilizare a datelor și particularizați setările pentru limitare.

Pe ecranul Setări, atingeți **Utilizare date**.

- **Date mobile:** Setări dispozitivul să utilizeze conexiunile de date pe orice rețea mobilă.
- **Setare limită date mobile:** Setări o limită pentru utilizarea datelor mobile.

Pentru a utiliza mai multe opțiuni, atingeți **MAI MULTE**.

- **Restricționare date de fundal:** Setări dispozitivul să dezactiveze sincronizarea în fundal în timpul utilizării unei rețele mobile.
- **Afișare utilizare Wi-Fi:** Setări dispozitivul să afișeze utilizarea datelor prin Wi-Fi.
- **Restricționare rețele:** Setări dispozitivul să dezactiveze sincronizarea în fundal în timp ce utilizați rețeaua Wi-Fi.

## Rețele mobile

Configurați setările rețelei mobile.

Pe ecranul Setări, atingeți **Rețele mobile**.

- **Roaming date:** Setări dispozitivul să utilizeze conexiunile de date în timp ce vă aflați în roaming.
- **Mod rețea:** Selectați un tip de rețea.
- **Nume puncte de acces:** Setări nume puncte de acces (APN-uri).
- **Operatori de rețea:** Căutați rețele disponibile și înregistrați manual o rețea.

## Mai multe setări de conexiune

Particularizați setările pentru controlarea rețelelor.

Pe ecranul Setări, atingeți **Mai multe setări de conexiune**.

## Imprimare

Configurați setările pentru accesoriile aplicațiilor software instalate pe dispozitiv. Puteți căuta imprimantele disponibile sau adăuga una manual pentru a imprima fișiere.

## VPN

Configurați și conectați-vă la rețelele virtuale private (VPN-uri).

## Ethernet

Opțiunea Ethernet este disponibilă atunci când un adaptor Ethernet este conectat la dispozitiv. Utilizați această opțiune pentru a activa caracteristica Ethernet și configura setările rețelei.

## Aplicații

Gestionați aplicațiile dispozitivului și modificați-le setările.

Pe ecranul Setări, atingeți **Aplicații**.

### Manager de aplicații

Vizualizați și gestionați aplicațiile de pe dispozitivul dvs.

### Aplicații implicite

Selectați o setare implicită pentru utilizarea aplicațiilor.

### Setări aplicație

Personalizați setările pentru fiecare aplicație.

## Sunete și vibrații

Modificați setările diverselor sunete de pe dispozitiv.

Pe ecranul Setări, atingeți **Sunete și vibrații**.

- **Mod sunet:** Setări dispozitivul să utilizeze modul sunet sau modul silențios.
- **Volum:** Reglați nivelul volumului pentru tonurile de sonerie ale apelurilor primite, pentru muzică și videoclipuri, pentru sunetele de sistem și pentru notificări.
- **Ton sonerie:** Adăugați sau selectați un ton de sonerie pentru apelurile primite.
- **Model vibrație:** Selectați un model de vibrații.
- **Calitate audio și efecte:** Selectați un efect de sunet care se va aplica când ascultați muzică.

## Afișare

Schimbați setările de afișare.

Pe ecranul Setări, atingeți **Afișare**.

- **Luminozitate:** Setați luminozitatea ecranului.
- **Font:** Schimbați dimensiunea și tipul fontului.
- **Timp expirare ecran:** Setați intervalul de timp după care dispozitivul va dezactiva lumina de fundal a ecranului.
- **Ecran activ inteligent:** Setați dispozitivul să prevină stingerea luminii de fundal a ecranului în timp ce îl priviți.
- **Mod ecran:** Schimbați modul ecranului.
- **Economizor de ecran:** Setați dispozitivul să lanseze un economizor de ecran când dispozitivul se încarcă.

## Caracteristici avansate

Activați caracteristica de recunoaștere a mișcării și schimbați setările care controlează recunoașterea mișcării de pe dispozitiv.

Pe ecranul Setări, atingeți **Caracteristici avansate**.

- **Glisarea cu palma pentru capturare:** Setați dispozitivul să realizeze o captură de ecran atunci când treceți rapid cu mâna spre stânga sau spre dreapta pe ecran.
- **Dezactivare ușoară sunet:** Setați dispozitivul să anuleze sunetele apelurilor primite sau ale alarmelor utilizând mișcările palmei.

## Fundal

Modificați setările fundalului pentru ecranul Acasă și pentru ecranul blocat.

Pe ecranul Setări, atingeți **Fundal**.

## ECRAN BLOCARE ȘI SECURIT.

Schimbați setările pentru securizarea dispozitivului și a cartelei SIM sau USIM.

Pe ecranul Setări, atingeți **Ecran blocare și securit.**



Opțiunile disponibile pot varia, în funcție de metoda de blocare a ecranului selectată.

- **Tip blocare ecran:** Schimbați metoda de blocare a ecranului.
- **Informații și comenzi rapide pentru aplicații:** Modificați setările pentru elementele afișate pe ecranul blocat.
- **Notificări pe ecranul de blocare:** Setări dispozitivul să afișeze sau nu conținutul notificărilor pe ecranul blocat.
- **Găsire dispozitiv mobil:** Accesați site-ul web Găsire dispozitiv mobil ([findmymobile.samsung.com](http://findmymobile.samsung.com)). Puteți urmări și controla dispozitivul dvs. pierdut sau furat de pe site-ul web Găsire dispozitiv mobil.
- **Surse necunoscute:** Setări ca dispozitivul să permită instalarea aplicațiilor din surse necunoscute.
- **Alte setări de securitate:** Configurați setări suplimentare de securitate.

## CONFIDENȚIALITATE

Modificați setările pentru a vă menține confidențialitatea.

Pe ecranul Setări, atingeți **Confidențialitate.**

- **Locație:** Modificați setările pentru permisiunile privind informațiile despre locație.
- **Mod Privat:** Setări dispozitivul să prevină accesul altor persoane la conținutul personal prin activarea Modulului Privat.
- **Raportați inf. diagnost.:** Setări dispozitivul să trimită automat informațiile de diagnosticare și utilizare ale dispozitivului către Samsung.

## Accesibilitate

Utilizați această caracteristică pentru a îmbunătăți accesibilitatea la dispozitiv.

Pe ecranul Setări, atingeți **Accesibilitate**.

- **Vedere:** Personalizați setările pentru a îmbunătăți accesibilitatea pentru utilizatorii cu probleme de vedere.
  - **Voice Assistant:** Activați caracteristica Voice Assistant, care oferă feedback vocal.
  - **Ajutor Voice Assistant:** Vizualizați informațiile de ajutor pentru a afla cum să utilizați Voice Assistant.
  - **Ecran întunecat:** Setări dispozitivul să oprească ecranul în permanență pentru a păstra confidențialitatea conținutului de pe ecran.
  - **Apăsare rapidă butoane:** Setări dispozitivul să introducă un caracter după atingerea acestuia cu un deget. Puteți folosi această caracteristică pentru a introduce caractere în loc să ridicați degetul și să apăsați de două ori pe ecran.
  - **Rostiți parolele:** Setări dispozitivul să citească parola cu voce tare atunci când o introduceți în timp ce aplicația Voice Assistant este activată.
  - **Din text în vorbire:** Modificați setările pentru caracteristicile de transformare a textului în vorbire, utilizate atunci când este activată aplicația Voice Assistant, cum ar fi limba, viteza etc.
  - **Comandă rapidă accesibil.:** Setări dispozitivul să activeze Voice Assistant când țineți apăsat butonul Pornire, apoi țineți apăsat ecranul folosind două degete.
  - **Dimensiune font:** Schimbați dimensiunea fontului.
  - **Fereastră lupă:** Activați o lupă pentru a mări pe ecran și pentru a vizualiza o versiune mai mare a conținutului.
  - **Gesturi pentru mărire:** Setări dispozitivul să mărească ecranul sau doar o anumită zonă.
  - **Tonuri de gri:** Afișați culorile de pe ecran în tonuri de gri.
  - **Culori negative:** Inversați culorile ecranului pentru a îmbunătăți vizibilitatea.
  - **Ajustare culoare:** Ajustați schema de culori pentru ecran când dispozitivul constată că sunteți daltonist sau că aveți dificultăți în citirea conținutului.
- **Auz:** Personalizați setările în vederea îmbunătățirii accesibilității pentru utilizatorii cu probleme de auz.
  - **Oprire toate sunetele:** Setări dispozitivul să anuleze toate sunetele dispozitivului, ca de exemplu sunetele media și vocea apelantului în timpul unui apel.
  - **Subtitrări Samsung (complexe):** Setări dispozitivul să afișeze subtitrări complexe pentru conținut acceptat de Samsung și să le modifice setările.

- **Subtitrări Google (complexe):** Setăți dispozitivul să afișeze subtitrări complexe pentru conținut acceptat de Google și să le modifice setările.
- **Balans audio st./dreapta:** Setăți dispozitivul să regleze balansul sunetului atunci când utilizați o cască.
- **Sunet monofonic:** Setăți dispozitivul să comute ieșirea audio de la stereo la mono atunci când este conectată o cască.
- **Dexteritate și interacțiune:** Personalizați setările pentru a îmbunătăți accesibilitatea pentru utilizatorii cu dexteritate redusă.
  - **Comutator universal:** Setăți dispozitivul să scaneze și să evidențieze elemente pe ecran și să le citească cu voce tare. Puteți controla ecranul senzitiv prin conectarea unui comutator extern, atingerea ecranului, sau prin utilizarea mișcărilor capului și gesturilor feței.
  - **Meniu asistent:** Setăți dispozitivul să afișeze pictograma comenzii rapide de asistență care vă ajută să accesați funcții acceptate de butoanele externe sau caracteristicile de pe panoul de notificări. De asemenea, puteți edita meniul direct pe pictograma comenzii rapide.
  - **Întârziere la menținere apăsată:** Setăți timpul de recunoaștere atunci când țineți apăsat pe ecran.
  - **Control interacțiune:** Activați modul de control al interacțiunii pentru a restricționa reacția dispozitivului la introduceri în timpul utilizării aplicațiilor.
- **Blocare direcție:** Creați o combinație direcțională pentru a debloca ecranul.
- **Acces direct:** Setăți dispozitivul să deschidă anumite meniuri pentru accesibilitate când apăsați rapid pe butonul Acasă de trei ori.
- **Memento notificare:** Setăți dispozitivul să vă alerteze cu privire la notificările pe care nu le-ați verificat într-un anumit interval.
- **Preluăți și încheiați apeluri:** Schimbați metoda de preluare sau de terminare a apelurilor.
- **Mod cu o singură atingere:** Setăți dispozitivul să controleze apelurile primite sau notificările prin atingerea butonului în loc de glisarea acestuia.
- **Gestionare accesibilitate:** Exportați sau importați setările de accesibilitate pentru a le partaja cu celelalte dispozitive.
- **Servicii:** Vizualizați serviciile de accesibilitate instalate pe dispozitiv.

## Conturi

Adăugați conturi de e-mail sau conturi SNS.

Pe ecranul Setări, atingeți **Conturi**.

## Creare copii de rezervă și reset.

Modificați setările pentru gestionarea configurărilor și a datelor.

Pe ecranul Setări, atingeți **Creare copii de rezervă și reset**.

- **Copiere de rezervă date proprii:** Efectuați o copie de rezervă a informațiilor personale și a datelor aplicațiilor pe serverul Samsung. De asemenea, puteți seta dispozitivul să efectueze automat o copie de rezervă a datelor.
- **Restaurare:** Restaurați informațiile personale și datele de rezervă ale aplicațiilor de pe contul dvs. Samsung.
- **Copiere de rezervă date proprii:** Setări dispozitivul să realizeze copierea de rezervă a configurărilor și a datelor aplicațiilor pe serverul Google.
- **Copie de rezervă cont:** Setări sau editați copierea de rezervă a contului dvs. Google.
- **Restabilire automată:** Setări dispozitivul să restabilească configurările și datele aplicațiilor atunci când acestea sunt reinstalate pe dispozitiv.
- **Revenire la setările din fabrică:** Resetați dispozitivul la setările din fabrică și ștergeți toate datele.

## Limbă și tastatură

Schimbați setările pentru introducerea textului. Este posibil ca unele opțiuni să nu fie disponibile, în funcție de limba selectată.

Pe ecranul Setări, atingeți **Limbă și tastatură**.

- **Limbă:** Selectați o limbă de afișare pentru toate meniurile și aplicațiile.
- **Tastatură implicită:** Selectați tipul de tastatură implicită pentru introducerea textului.
- **Tastatură Samsung:** Modificați setările tastaturii Samsung.



Opțiunile disponibile pot să difere în funcție de regiune sau de furnizorul de servicii.

- **Google Tastare vocală:** Modificați setările pentru introducerea vocală.
- **Din text în vorbire:** Modificați setările de transformare a textului în vorbire.
- **Viteză indicator:** Reglați viteza indicatorului pentru mouse-ul sau trackpad-ul conectat la dispozitivul dvs.

## Baterie

Vizualizați informații despre energia bateriei și modificați opțiunile de economisire a energiei.

Pe ecranul Setări, atingeți **Baterie**.

- **Modul de economisire a energiei:** Activați Modul de economisire a energiei și modificați setările pentru acest mod.
- **Modul Economisire maximă a energiei:** Măriți durata standby și micșorați consumarea bateriei afișând un aspect mai simplu și permițând accesul limitat la aplicații.
- **Procente pe bara de stare:** Setati dispozitivul să afișeze durata de viață rămasă a bateriei.



Timpul de utilizare rămas indică timpul rămas până ce energia din baterie se consumă complet. Timpul de utilizare rămas poate varia în funcție de setările dispozitivului și condițiile de funcționare.

## Spațiu de stocare

Vizualizați informații despre memoria dispozitivului și a cartelei de memorie sau formatați o cartelă de memorie.

Pe ecranul Setări, atingeți **Spațiu de stocare**.



Formatarea unei cartele de memorie șterge definitiv toate datele de pe aceasta.



Capacitatea reală a memoriei interne este mai mică decât capacitatea specificată, deoarece sistemul de operare și aplicațiile implicite ocupă o parte din memorie. Capacitatea disponibilă se poate modifica atunci când actualizați dispozitivul.

## Accesorii

Schimbați setările pentru accesorii.

Pe ecranul Setări, atingeți **Accesorii**.

- **Deblocare automată:** Setăți dispozitivul să se deblocheze automat atunci când capacul este deschis. Puteți utiliza această caracteristică numai pentru unele metode de blocare a ecranului.

## Data și oră

Accesați și modificați următoarele setări pentru a controla modul în care dispozitivul dvs. afișează data și ora.

Pe ecranul Setări, atingeți **Data și oră**.



Dacă bateria rămâne complet descărcată, ora și data se resetează.

- **Data și oră automate:** Actualizați automat ora atunci când setați un fus orar.
- **Utilizare format de 24 de ore:** Afișați ora în format de 24 de ore.

## Despre dispozitiv

Accesați informațiile despre dispozitiv, editați numele dispozitivului sau actualizați software-ul acestuia.

Pe ecranul Setări, atingeți **Despre dispozitiv**.

# Anexă

## Depanare

Înainte de a contacta un Centru de service Samsung, vă rugăm să încercați următoarele soluții. Este posibil ca anumite situații să nu se aplice dispozitivului dvs.

### **Atunci când porniți dispozitivul sau în timp ce îl utilizați, vi se solicită să introduceți unul dintre următoarele coduri:**

- Parolă: Odată activată caracteristica de blocare a dispozitivului, trebuie să introduceți parola pe care ați setat-o pentru acesta.
- PIN: Când utilizați dispozitivul pentru prima dată sau când este activată solicitarea codului PIN, trebuie să introduceți codul PIN furnizat cu cartela SIM sau USIM. Puteți dezactiva această caracteristică utilizând meniul Blocare cartelă SIM.
- PUK: Cartela SIM sau USIM este blocată, de obicei ca urmare a introducerii incorecte a codului PIN de mai multe ori. Trebuie să introduceți codul PUK oferit de furnizorul de servicii.
- PIN2: Dacă accesați un meniu care solicită codul PIN2, trebuie să introduceți codul PIN2 furnizat odată cu cartela SIM sau USIM. Pentru mai multe informații, contactați furnizorul dvs. de servicii.

### **Dispozitivul afișează mesaje de eroare în privința rețelei sau a serviciului**

- Când vă aflați în zone cu semnal slab sau recepție deficitară, este posibil ca recepția să se întrerupă. Deplasați-vă în altă zonă și reîncercați. În timp ce vă deplasați, mesajele de eroare pot apărea în mod repetat.
- Unele opțiuni nu pot fi accesate fără abonament. Pentru mai multe informații, contactați furnizorul dvs. de servicii.

### **Dispozitivul nu pornește**

Atunci când bateria este descărcată complet, dispozitivul nu va porni. Încărcați complet bateria înainte de pornirea dispozitivului.

## Ecranul senzitiv reacționează lent sau necorespunzător

- Dacă atașați o folie protectoare sau accesorii opționale la ecranul senzitiv, acesta poate să nu funcționeze corespunzător.
- Dacă purtați mănuși, dacă mâinile dvs. nu sunt curate în timp ce atingeți ecranul senzitiv sau dacă atingeți ecranul cu obiecte ascuțite sau cu vârful degetelor, acesta poate funcționa necorespunzător.
- Ecranul senzitiv poate funcționa necorespunzător în condiții de umiditate sau când este expus la apă.
- Reporniți dispozitivul pentru a elimina orice defecțiuni temporare ale software-ului.
- Asigurați-vă că software-ul dispozitivului este actualizat la cea mai recentă versiune.
- Dacă ecranul senzitiv este zgâriat sau deteriorat, duceți-l la un Centru de Service Samsung.

## Dispozitivul se blochează sau întâlnește o eroare gravă

Încercați următoarele soluții. Dacă problema persistă, contactați un Centru de service Samsung.

### Repornirea dispozitivului

Dacă dispozitivul dvs. se blochează sau se închide, poate fi necesar să închideți aplicații sau să opriți dispozitivul și apoi să-l porniți din nou.

### Repornirea forțată

Dacă dispozitivul se blochează și nu răspunde la comenzi, țineți apăsat simultan pe butonul Pornire și pe tasta Volum în jos cel puțin 7 secunde pentru a-l reporni.

### Resetarea dispozitivului

Dacă metodele de mai sus nu rezolvă problema, efectuați o revenire la setările din fabrică.

Pe ecranul de aplicații, atingeți **Setări** → **Creare copii de rezervă și reset.** → **Revenire la setările din fabrică** → **RESETARE DISPOZITIV** → **ȘTERGERE TOTALĂ**. Înainte de a efectua revenirea la setările din fabrică, nu uitați să realizați copii de rezervă ale tuturor datelor importante stocate în dispozitiv.

## Apelurile nu se conectează

- Asigurați-vă că ați accesat rețeaua de telefonie mobilă corectă.
- Asigurați-vă că nu ați setat blocarea apelurilor pentru numărul de telefon pe care îl apălați.
- Asigurați-vă că nu ați setat blocarea apelurilor pentru numărul de telefon de la care primiți apel.

## Interlocutorii nu vă pot auzi vocea în timpul unui apel

- Asigurați-vă că nu ați acoperit microfonul încorporat.
- Asigurați-vă că microfonul este aproape de gură.
- Dacă utilizați o cască, asigurați-vă că este conectată corect.

## Se produc sunete de ecou în timpul efectuării unui apel

Reglați volumul apăsând butonul Volum sau deplasați-vă în altă zonă.

## Rețeaua mobilă sau Internetul se deconectează frecvent, ori calitatea sunetului este deficitară

- Asigurați-vă că nu blocați antena internă a dispozitivului.
- Când vă aflați în zone cu semnal slab sau recepție deficitară, este posibil ca recepția să se întrerupă. Este posibil să aveți dificultăți de conectare din cauza problemelor în ceea ce privește stația de bază a furnizorului de servicii. Deplasați-vă în altă zonă și reîncercați.
- Atunci când utilizați dispozitivul în timp ce vă deplasați, serviciile de rețea fără fir pot să fie dezactivate din cauza rețelei furnizorului de servicii.

## Pictograma bateriei este goală

Bateria este descărcată. Încărcați bateria.

## Bateria nu se încarcă în mod corespunzător (Pentru încărcătoare aprobate de Samsung)

- Asigurați-vă că încărcătorul este conectat corespunzător.
- Vizitați un centru de service Samsung și înlocuiți bateria.

## Bateria se descarcă foarte rapid la prima achiziționare

- Atunci când expuneți dispozitivul sau bateria la temperaturi foarte scăzute sau foarte ridicate, încărcarea utilă poate fi redusă.
- Consumul bateriei se mărește atunci când utilizați caracteristica mesagerie sau anumite aplicații, cum ar fi jocurile sau Internetul.
- Bateria se consumă și încărcarea utilă se scurtează în timp.

## Dispozitivul este fierbinte la atingere

Când utilizați aplicații care necesită energie suplimentară sau utilizați aplicații pe dispozitiv pentru o perioadă extinsă de timp, este posibil ca dispozitivul să fie fierbinte la atingere. Acest lucru este normal și nu trebuie să afecteze durata de viață sau performanțele dispozitivului. Dacă dispozitivul se supraîncălzește sau este fierbinte o perioadă îndelungată, nu îl mai folosiți un anumit interval de timp. Dacă dispozitivul continuă să se supraîncălzească, contactați un Centru de service Samsung.

## Apar mesaje de eroare la lansarea camerei foto

Dispozitivul dvs. trebuie să dispună de memorie disponibilă suficientă și de energie a bateriei suficientă pentru a utiliza aplicația Cameră foto. Dacă primiți mesaje de eroare la lansarea camerei foto, încercați următoarele variante:

- Încărcați bateria.
- Eliberați memorie prin transferul fișierelor pe un computer sau ștergerea fișierelor din dispozitiv.
- Reporniți dispozitivul. Dacă problemele cu aplicația cameră foto persistă inclusiv după ce ați încercat aceste sfaturi, contactați un Centru de Service Samsung.

## Calitatea fotografiei este mai scăzută decât cea afișată în previzualizare

- Calitatea fotografiilor poate varia, în funcție de împrejurimi și de tehnicile de fotografiere pe care le utilizați.
- Dacă realizați fotografii în zone întunecate, noaptea, sau în medii de interior, se poate produce zgomot de imagine sau imaginile pot să fie nefocalizate.

## Apar mesaje de eroare la deschiderea fișierelor multimedia

Dacă primiți mesaje de eroare sau fișierele nu sunt redade, atunci când deschideți fișiere multimedia pe dispozitiv, încercați următoarele variante:

- Eliberați memorie prin transferul fișierelor pe un computer sau ștergerea fișierelor din dispozitiv.
- Asigurați-vă că fișierul muzical nu este protejat prin sistemul DRM (Digital Rights Management - Gestionare digitală a drepturilor). Dacă fișierul este protejat prin DRM, asigurați-vă că dispuneți de licența sau cheia adecvată pentru redarea fișierului.
- Asigurați-vă că dispozitivul suportă formatele de fișiere. Dacă un format de fișier nu este acceptat, ca de exemplu DivX sau AC3, instalați o aplicație care îl acceptă. Pentru a confirma formatele de fișiere pe care le acceptă dispozitivul, vizitați [www.samsung.com](http://www.samsung.com).
- Dispozitivul recunoaște fotografiile și videoclipurile captate de către acesta. Fotografiile sau videoclipurile surprinse de alte dispozitive pot să nu funcționeze corespunzător.
- Dispozitivul dvs. nu acceptă fișiere multimedia care sunt autorizate de furnizorul de servicii de rețea sau de furnizori de servicii suplimentare. Este posibil ca anumite elemente de conținut distribuite pe Internet, cum ar fi tonurile de sonerie, videoclipurile sau fundalurile, să nu funcționeze corespunzător.

## Un alt dispozitiv Bluetooth nu este localizat

- Asigurați-vă că este activată caracteristica fără fir Bluetooth pe dispozitivul dvs.
- Asigurați-vă că este activată caracteristica fără fir Bluetooth pe dispozitivul la care doriți să vă conectați.
- Asigurați-vă că dispozitivul dvs. și celălalt dispozitiv Bluetooth se află în raza maximă de acțiune Bluetooth (10 m).

Dacă sfaturile de mai sus nu rezolvă problema, contactați un Centru de service Samsung.

## Nu este stabilită o conexiune la conectarea dispozitivului la un computer

- Verificați compatibilitatea cablului USB utilizat cu dispozitivul dvs.
- Asigurați-vă ca aveți instalat și actualizat driverul corespunzător pe computer.
- Dacă utilizați Windows XP, asigurați-vă că aveți instalate Windows XP Service Pack 3 sau o versiune superioară pe computer.

## Dispozitivul nu poate identifica locația dvs. curentă

Semnalele GPS pot fi obstrucționate în anumite locații, cum ar fi mediile de interior. În aceste situații, setați dispozitivul să utilizeze rețeaua Wi-Fi sau o rețea mobilă pentru a identifica locația curentă.

## Datele stocate în dispozitiv au fost pierdute

Realizați întotdeauna copii de rezervă ale tuturor datelor importante stocate în dispozitiv. În caz contrar, nu puteți restabili datele dacă acestea sunt deteriorate sau pierdute. Samsung nu este responsabilă de pierderea de date stocate în dispozitiv.

## Apare o gaură mică în jurul părții exterioare a carcasei dispozitivului

- Această gaură este o caracteristică necesară de fabricație și există posibilitatea apariției mișcării sau vibrației părților componente.
- În timp, fricțiunea dintre părțile componente poate duce la mărirea nesemnificativă a acestei găuri.

## Scoaterea bateriei (tip nedetașabil)



- Aceste instrucțiuni sunt numai pentru furnizorul de servicii sau service-ul autorizat.
- Deteriorarea sau defectele cauzate de scoaterea neautorizată a bateriei nu sunt acoperite de garanție.
- Pentru a scoate sau înlocui bateria, contactați-vă furnizorul de servicii sau service-ul autorizat.

- 1 Introduceți instrumentul de deschidere a dispozitivului în orificiul dintre ecranul dispozitivului și capacul din spate.

Apoi, începeți să desfaceți ecranul de capacul din spate utilizând instrumentul pentru a le separa, după cum este indicat în imaginea de mai jos.

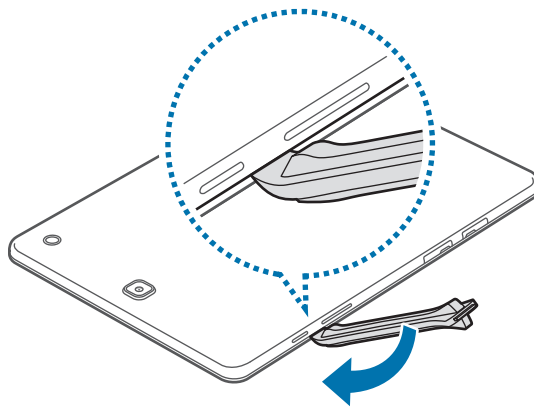

Fiți atenți la introducerea instrumentului pentru a evita deteriorarea componentelor interne ale dispozitivului.

- 2 Continuați să reintroduceți instrumentul în jurul dispozitivului, la intervale mici și să separați ecranul de capacul din spate.



Rotiți cu atenție capacul din spate și asigurați-vă că nu sunt deteriorate cârligele de prindere.

- 3 Când ecranul este decuplat, separați-l de capacul din spate.

Apoi, puneți deoparte capacul din spate și așezați ecranul cu fața în jos pe o suprafață plană.

4 Desfaceți și scoateți șuruburile conform imaginii de mai jos.

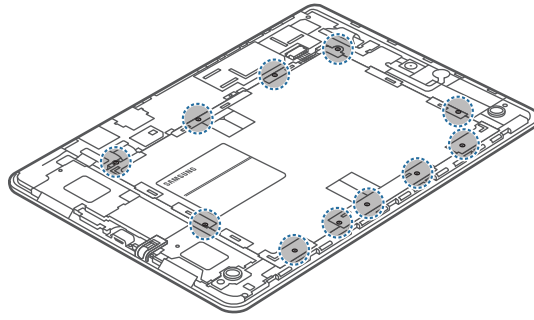

5 Deconectați conectorul bateriei, după cum este indicat în imaginea de mai jos.

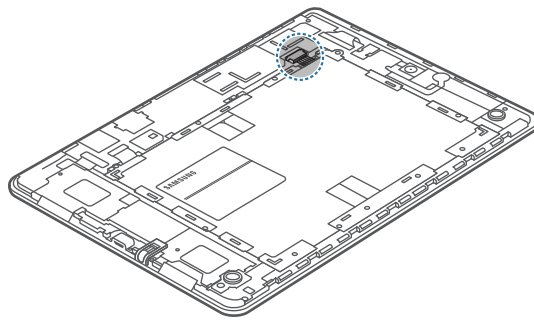

6 Scoateți bateria.

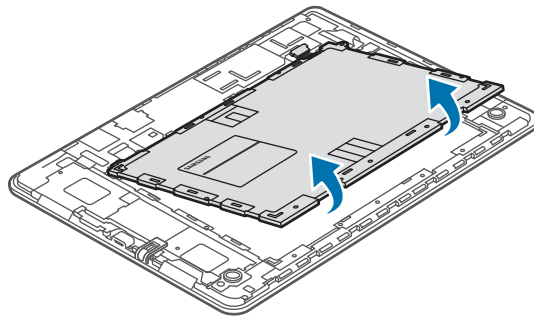

## Drepturi de autor

Drepturi de autor © 2016 Samsung Electronics

Acest manual este protejat în virtutea legislației internaționale privind drepturile de autor.

Nicio parte a acestui manual nu poate fi reprodusă, distribuită, tradusă sau transmisă, sub nicio formă și prin niciun mijloc, electronic sau mecanic, inclusiv prin fotocopiere, înregistrare sau stocare în niciun sistem de stocare și recuperare a informațiilor, fără permisiunea prealabilă scrisă a Samsung Electronics.

## Mărci comerciale

- SAMSUNG și logo-ul SAMSUNG sunt mărci comerciale înregistrate ale Samsung Electronics.
- Bluetooth® este marcă comercială înregistrată în întreaga lume a companiei Bluetooth SIG, Inc.
- Wi-Fi®, Wi-Fi Protected Setup™, Wi-Fi Direct™, Wi-Fi CERTIFIED™ și logo-ul Wi-Fi sunt mărci comerciale înregistrate ale Wi-Fi Alliance.
- Toate celelalte mărci comerciale și drepturi de autor sunt proprietatea deținătorilor respectivi.