

The Samsung logo, consisting of the word "SAMSUNG" in white, uppercase letters inside a blue oval shape.

SAMSUNG

SM-T561

Manualul utilizatorului

Cuprins

Citiți mai întâi aceste informații

Introducere

- 6 Conținut pachet
- 7 Aspectul dispozitivului
- 9 Utilizarea cartelei SIM sau USIM și a bateriei
- 12 Utilizarea unei cartele de memorie
- 14 Pornirea și oprirea dispozitivului
- 15 Blocarea și deblocarea ecranului

Noțiuni de bază

- 16 Utilizarea ecranului senzitiv
- 19 Aspectul ecranului Acasă
- 23 Panourile de notificări și de setări rapide
- 26 Deschiderea aplicațiilor
- 26 Instalarea sau dezinstalarea aplicațiilor
- 28 Introducerea textului
- 29 Captură ecran
- 30 Fișierele mele
- 31 Caracteristica de economisire a energiei

Conectivitate rețea

- 32 Date mobile
- 32 Wi-Fi
- 33 Tethering și Hotspot mobil

Caracteristicile de mișcare și utilizare a dispozitivului

- 35 Ferestre multiple

Personalizarea

- 38 Gestionarea ecranelor Acasă și de aplicații
- 40 Setarea fundalului și a tonurilor de sonerie
- 41 Modificarea metodei de blocare a ecranului
- 42 Configurarea conturilor

Telefon

- 43 Efectuarea apelurilor
- 44 Primirea apelurilor
- 45 Opțiuni în timpul apelurilor

Contacte

- 46 Adăugarea contactelor
- 46 Importul și exportul contactelor
- 47 Căutarea contactelor

Mesaje și e-mail

- 48 Mesaje
- 49 Email

Cameră foto

- 52 Fotografierea de bază
- 53 Moduri de fotografiere
- 54 Setări Camera

Galerie

- 56 Vizualizarea conținutului pe dispozitiv

Aplicații și caracteristici utile

- 57 Planificator S
- 58 Video
- 59 Ceas
- 61 Calculator
- 61 Notă
- 62 Hancm Office Viewer
- 62 Aplicații Google

Conectarea cu alte dispozitive

- 65 Bluetooth
- 67 Wi-Fi Direct
- 69 Imprimarea de pe dispozitivul mobil

Manager dispozitiv și date

- 70 Transferarea datelor din dispozitivul anterior
- 71 Utilizarea dispozitivului ca dispozitiv de stocare pentru transferul datelor
- 72 Actualizarea dispozitivului
- 73 Copierea de rezervă și restabilirea datelor
- 73 Efectuarea unei resetări a datelor

Setări

- 74 Despre Setări
- 74 CONEXIUNI
- 77 DISPOZITIV
- 80 PERSONAL
- 81 SISTEM

Anexă

- 87 Depanare
- 93 Scoaterea bateriei

Citiți mai întâi aceste informații

Vă rugăm să citiți acest manual înainte de a utiliza dispozitivul, pentru a asigura folosirea corectă și în siguranță a acestuia.

- Descrierile sunt bazate pe setările implicite ale dispozitivului.
- Anumit conținut poate diferi față de dispozitiv în funcție de regiune, furnizorul de servicii sau versiunea de software a dispozitivului.
- Conținutul (conținutul de înaltă calitate) care necesită utilizarea intensă a procesorului și a RAM-ului va afecta performanța per ansamblu a dispozitivului. Aplicațiile asociate conținutului pot să nu funcționeze corespunzător, în funcție de specificațiile dispozitivului și de mediul în care acesta este utilizat.
- Samsung nu este responsabilă de problemele de performanță cauzate de aplicații de la alți furnizori decât Samsung.
- Samsung nu este responsabilă de problemele de performanță cauzate de editarea setărilor registry sau de modificarea versiunii de software a sistemului de operare. Încercarea de a particulariza sistemul de operare poate cauza funcționarea necorespunzătoare a dispozitivului sau a aplicațiilor.
- Software-ul, sursele de sunet, fundalurile, imaginile și alte conținuturi media furnizate cu acest dispozitiv sunt licențiate pentru utilizare limitată. Extragerea și utilizarea acestor materiale în scopuri comerciale sau de altă natură constituie o încălcare a legislației privind drepturile de autor. Utilizatorii sunt deplin responsabili pentru folosirea ilegală a conținutului media.
- Este posibil să vi se perceapă costuri suplimentare pentru servicii de date, cum ar fi mesageria, încărcarea și descărcarea, sincronizarea automată sau utilizarea serviciilor de localizare, în funcție de abonamentul dvs. de date. Pentru transferuri mari de date, este recomandat să utilizați caracteristica Wi-Fi.
- Aplicațiile implicite care sunt furnizate împreună cu dispozitivul sunt supuse actualizărilor și pot să nu mai fie acceptate fără notificare prealabilă. În cazul în care aveți întrebări despre o aplicație furnizată împreună cu dispozitivul, contactați un Centru de service Samsung. Pentru aplicațiile instalate de utilizator, contactați furnizorii de servicii.
- Modificarea sistemului de operare al dispozitivului sau instalarea software-urilor din surse neoficiale poate conduce la funcționări necorespunzătoare și la coruperea sau pierderea datelor. Aceste acțiuni reprezintă încălcări ale acordului de licență Samsung și vor anula garanția.
- În funcție de regiune sau model, unele dispozitive trebuie să fie aprobate de Federal Communications Commission (FCC - Comisia Federală pentru Comunicații). Dacă dispozitivul este aprobat de FCC, puteți vedea ID-ul FCC al dispozitivului. Pentru a vedea ID-ul FCC, atingeți  → **Setări** → **Despre dispozitiv**.

Citiți mai întâi aceste informații

Pictograme pentru instrucțiuni



Avertisment: Situații care pot cauza vătămări dvs. sau altor persoane



Atenție: Situații care v-ar putea deteriora dispozitivul sau alte echipamente



Notă: Note, sfaturi de utilizare și informații suplimentare

Introducere

Conținut pachet

Verificați dacă în cutia produsului există următoarele articole:

- Dispozitiv
- Ghid de pornire rapidă



- Articolele furnizate împreună cu dispozitivul și accesoriile disponibile pot varia în funcție de regiune sau de furnizorul de servicii.
- Articolele furnizate sunt proiectate numai pentru acest dispozitiv și pot să nu fie compatibile cu alte dispozitive.
- Aspectul și specificațiile pot fi modificate fără notificare prealabilă.
- Puteți achiziționa accesorii suplimentare de la distribuitorul Samsung local. Asigurați-vă că acestea sunt compatibile cu dispozitivul înainte de achiziționare.
- Utilizați numai accesorii aprobate de Samsung. Utilizarea accesoriilor neaprobate poate cauza probleme de performanță și defecțiuni care nu sunt acoperite de garanție.
- Disponibilitatea tuturor accesoriilor se poate modifica la libera alegere a companiilor producătoare. Pentru mai multe informații despre accesorii disponibile, consultați site-ul web Samsung.



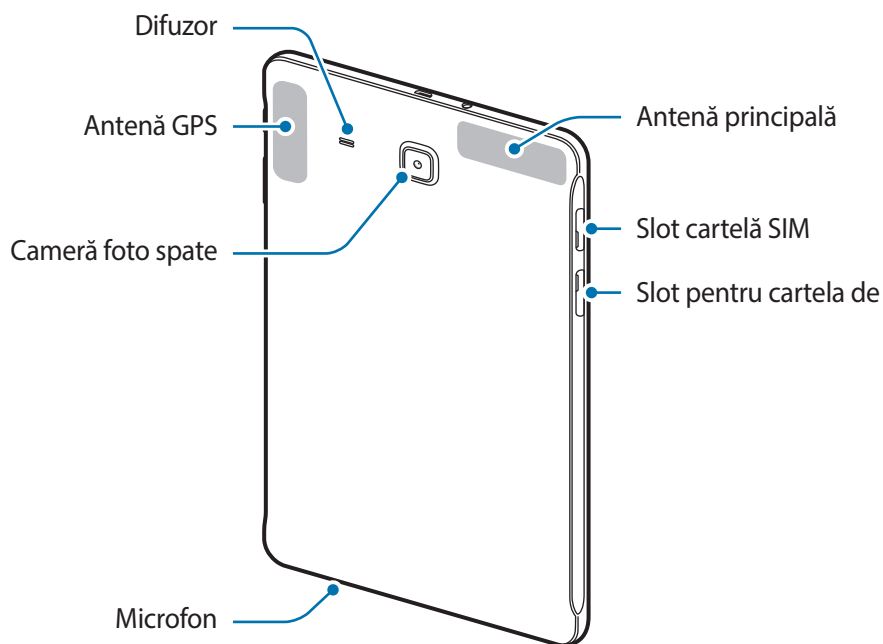
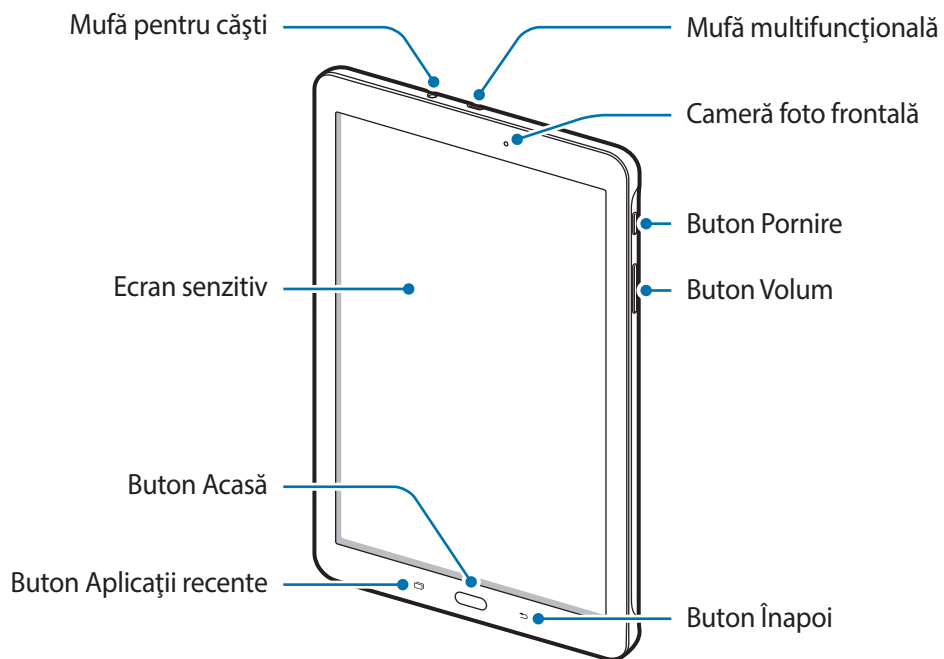

Aspectul dispozitivului





- Nu acoperiți zona antenei cu mâinile sau cu alte obiecte. Nerespectarea acestei indicații poate duce la probleme de conectivitate sau la descărcarea bateriei.
- Este recomandat să utilizați o folie de protecție a ecranului aprobată de Samsung. Foliile de protecție a ecranului neaprobate pot cauza funcționarea necorespunzătoare a senzorilor.
- Nu permiteți ecranului senzitiv să intre în contact cu apa. Ecranul senzitiv poate funcționa necorespunzător în condiții de umiditate sau când este expus la apă.

Butoane

Buton	Funcție
 Pornire	<ul style="list-style-type: none"> • Țineți apăsat pentru a porni sau pentru a opri dispozitivul. • Apăsați pentru a porni sau pentru a bloca ecranul.
 Aplicații recente	<ul style="list-style-type: none"> • Atingeți pentru a deschide lista aplicațiilor recente. • Țineți apăsat pentru a accesa opțiuni suplimentare pentru ecranul curent.
 Acasă	<ul style="list-style-type: none"> • Apăsați pentru a porni ecranul în timp ce acesta este blocat. • Apăsați pentru a reveni la ecranul Acasă. • Țineți apăsat pentru a lansa Google.
 Înapoi	<ul style="list-style-type: none"> • Atingeți pentru a reveni la ecranul anterior.
 Volum	<ul style="list-style-type: none"> • Apăsați pentru a regla volumul dispozitivului.

Utilizarea cartelei SIM sau USIM și a bateriei

Instalarea cartelelor SIM sau USIM

Introduceți cartelele SIM sau USIM oferite de furnizorul serviciului de telefonie mobilă.



Dispozitivul funcționează numai cu cartelă microSIM.

- 1 Deschideți capacul slotului cartelei SIM.
- 2 Introduceți cartela SIM sau USIM cu contactele aurii orientate în jos.

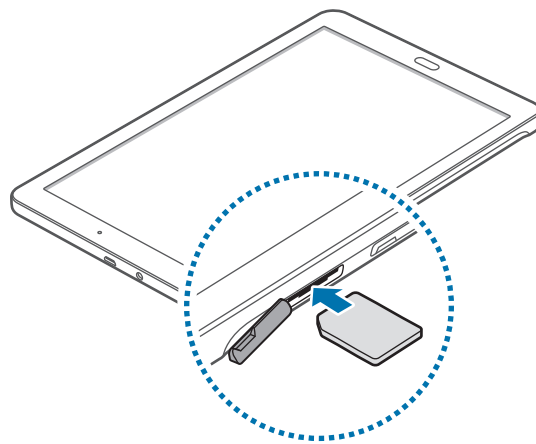

- 3 Împingeți cartela SIM sau USIM în slot până când aceasta se fixează în poziție.



- Nu introduceți o cartelă de memorie în slotul pentru cartele SIM. În cazul în care cartela de memorie rămâne blocată în slotul pentru cartela SIM, duceți dispozitivul la un Centru de Service Samsung pentru a o scoate.
- Aveți grijă să nu pierdeți și să nu permiteți altor persoane să utilizeze cartela SIM sau USIM. Samsung nu este responsabilă pentru deteriorarea sau inconveniența cauzată de pierderea sau furtul cartelelor.

- 4 Închideți capacul slotului cartelei SIM.

Scoaterea cartelelor SIM sau USIM

- 1 Deschideți capacul slotului cartelei SIM.
- 2 Apăsați pe cartela SIM sau USIM cu degetul, apoi scoateți-o.

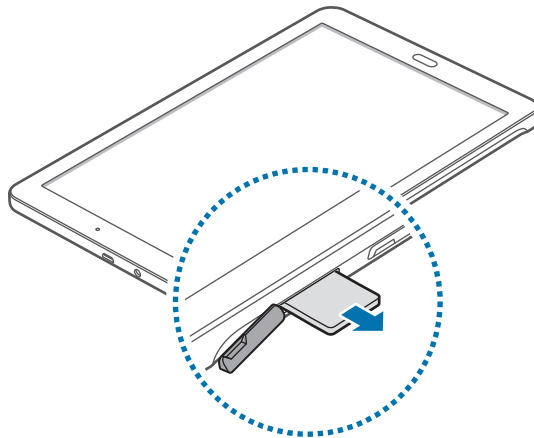

- 3 Închideți capacul slotului cartelei SIM.

Încărcarea bateriei

Utilizați încărcătorul pentru a încărca bateria înainte de folosirea acesteia pentru prima dată. De asemenea, puteți utiliza un computer pentru a încărca bateria, conectându-le prin intermediul unui cablu USB.





Utilizați numai încărcătoare, baterii și cabluri aprobate de Samsung. Încărcătoarele sau cablurile neomologate pot cauza explozia bateriei sau deteriorarea dispozitivului.

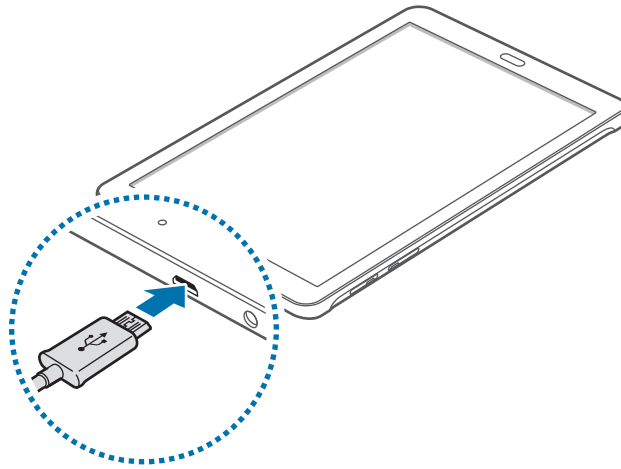

- Atunci când nivelul de încărcare a bateriei este scăzut, pictograma bateriei apare goală.
- Dacă bateria este descărcată complet, dispozitivul nu poate fi pornit imediat atunci când încărcătorul este conectat. Acordați bateriei descărcate câteva minute să se încarce înainte de a porni dispozitivul.
- Dacă utilizați mai multe aplicații simultan, aplicații de rețea sau aplicații care necesită o conexiune la alt dispozitiv, bateria se va descărca rapid. Pentru a evita deconectarea de la rețea sau pierderea de energie în timpul unui transfer de date, utilizați întotdeauna aceste aplicații după încărcarea completă a bateriei.

- 1 Conectați cablul USB la adaptorul USB apoi introduceți capătul cablului USB în mufa multifuncțională.



-  Conectarea necorespunzătoare a încărcătorului poate cauza deteriorarea gravă a dispozitivului. Deteriorările cauzate de utilizarea incorectă nu sunt acoperite de garanție.

- 2 Introduceți adaptorul USB într-o priză electrică.



- Dispozitivul poate fi folosit în timpul încărcării, dar aceasta poate mări intervalul de timp necesar pentru încărcarea completă a bateriei.
- În timp ce dispozitivul se încarcă, este posibil ca ecranul senzitiv să nu funcționeze din cauza unei alimentări instabile. În acest caz, scoateți încărcătorul din dispozitiv.
- În timpul încărcării, dispozitivul se poate încălzi. Acest lucru este normal și nu trebuie să afecteze durata de viață sau performanțele dispozitivului. Dacă bateria devine mai fierbinte decât de obicei, este posibil ca încărcătorul să se oprească din încărcat.
- Dacă dispozitivul nu se încarcă în mod corespunzător, duceți dispozitivul și încărcătorul la un Centru de service Samsung.

- 3 După încărcarea completă, deconectați dispozitivul din încărcător. Mai întâi deconectați încărcătorul de la dispozitiv și apoi deconectați-l de la priza electrică.



- Pentru a economisi energie scoateți din priză încărcătorul atunci când nu este folosit. Încărcătorul nu are un întrerupător, astfel încât trebuie să-l deconectați de la priza electrică pentru a evita consumul de energie electrică. Încărcătorul trebuie să rămână aproape de priza electrică și să fie accesibil cu ușurință în timpul încărcării.

Reducerea consumului bateriei

Dispozitivul furnizează opțiuni care vă ajută să economisiți energia bateriei. Particularizând aceste opțiuni și dezactivând caracteristicile din fundal, puteți utiliza dispozitivul pentru o perioadă mai lungă de timp între încărcări:

- Când nu utilizați dispozitivul, comutați la Modul Blocare apăsând pe butonul Pornire.
- Închideți aplicațiile care nu sunt necesare folosind managerul de activități.
- Dezactivați caracteristica Bluetooth.
- Dezactivați caracteristica Wi-Fi.
- Dezactivați sincronizarea automată a aplicațiilor.
- Micșorați timpul de iluminare a fundalului.
- Micșorați luminozitatea ecranului.

Utilizarea unei cartele de memorie

Instalarea unei cartele de memorie

Dispozitivul acceptă cartele de memorie cu capacități maxime de 128 GB. În funcție de producătorul și tipul cartelei de memorie, anumite cartele de memorie pot fi incompatibile cu dispozitivul dvs.



- Anumite cartele de memorie pot să nu fie complet compatibile cu dispozitivul. Utilizarea unei cartele de memorie incompatibile poate afecta dispozitivul sau cartela de memorie, sau poate corupe datele stocate pe cartelă.
- Introduceți cartela de memorie cu partea dreaptă în sus.



- Dispozitivul acceptă sistemele de fișiere FAT și exFAT pentru cartelele de memorie. Dacă introduceți o cartelă formatată într-un sistem de fișiere diferit, dispozitivul solicită reformatarea cartelei de memorie.
- Scrierea și ștergerea frecventă a datelor reduce durata de viață a cartelelor de memorie.
- Când introduceți o cartelă de memorie în dispozitiv, directorul de fișiere al cartelei de memorie apare în folderul **Fișierele mele** → **Cartelă SD**.

- 1 Deschideți capacul slotului pentru cartela de memorie.
- 2 Introduceți o cartelă de memorie cu contactele aurii orientate în jos.

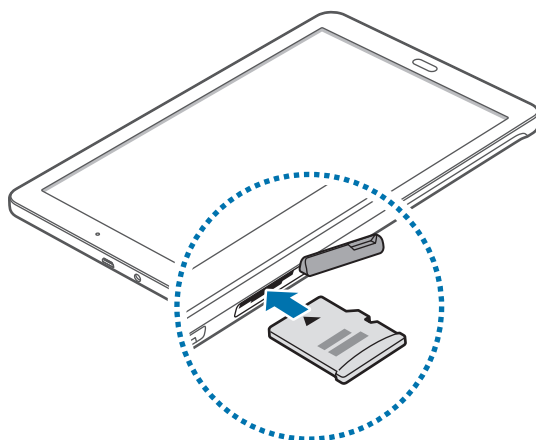

- 3 Împingeți cartela de memorie în slot până când aceasta se fixează în poziție.
- 4 Închideți capacul slotului pentru cartela de memorie.

Scoaterea cartelei de memorie

Înainte de a scoate cartela de memorie, dezinstalați-o, pentru scoaterea în condiții de siguranță. Pe ecranul Acasă, atingeți  → **Setări** → **Spațiu de stocare** → **Dezinstalare cartelă SD**.

- 1 Deschideți capacul slotului pentru cartela de memorie.
- 2 Împingeți cartela de memorie până la decuplarea din dispozitiv și apoi scoateți-o.
- 3 Închideți capacul slotului pentru cartela de memorie.



Nu scoateți cartela de memorie în timp ce dispozitivul transferă sau accesează informații. Nerespectarea acestei indicații poate conduce la pierderea sau coruperea datelor, sau poate deteriora cartela de memorie sau dispozitivul. Samsung nu este responsabilă de pierderile care rezultă din utilizarea eronată a cartelelor de memorie, inclusiv pierderea de date.

Formatarea cartelei de memorie

O cartelă formatată pe un computer poate fi incompatibilă cu dispozitivul. Formatați cartela de memorie cu ajutorul dispozitivului.

Pe ecranul Acasă, atingeți  → **Setări** → **Spațiu de stocare** → **Formatare cartelă SD** → **Formatare cartelă SD** → **Ștergere totală**.



Înainte de a formata cartela de memorie, nu uitați să realizați copii de rezervă ale tuturor datelor importante stocate în dispozitiv. Garanția producătorului nu acoperă pierderea datelor în urma unor acțiuni ale utilizatorului.

Pornirea și oprirea dispozitivului

Țineți apăsat pe butonul Pornire timp de câteva secunde pentru a porni dispozitivul.

Dacă porniți dispozitivul pentru prima dată sau după ce ați efectuat o resetare a datelor, urmați instrucțiunile de pe ecran pentru a configura dispozitivul.

Pentru a opri dispozitivul, țineți apăsat pe butonul Pornire, apoi atingeți **Închidere**.



Respectați toate avertismentele afișate și indicațiile personalului oficial în zone în care utilizarea dispozitivelor fără fir este restricționată, cum este cazul avioanelor și al spitalelor.

Blocarea și deblocarea ecranului

Apăsând pe butonul Pornire opriți ecranul și blocați-l. De asemenea, ecranul se oprește și se blochează automat dacă dispozitivul nu este utilizat o anumită perioadă.

Pentru a debloca ecranul, apăsați pe butonul Pornire sau pe butonul Acasă și deplasați rapid degetul în orice direcție în interiorul zonei ecranului de deblocare.

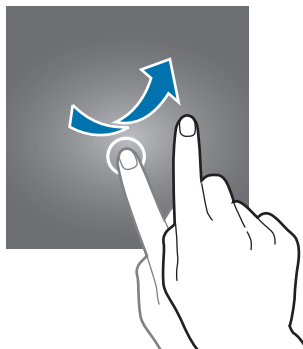

Puteți schimba codul de deblocare pentru a debloca ecranul. Consultați [Modificarea metodei de blocare a ecranului](#) pentru mai multe informații.

Noțiuni de bază

Utilizarea ecranului senzitiv



- Nu permiteți intrarea în contact a ecranului senzitiv cu alte dispozitive electrice. Descărcările electrostatice pot determina o funcționare necorespunzătoare a ecranului senzitiv.
- Pentru a evita deteriorarea ecranului senzitiv, nu îl atingeți cu obiecte ascuțite și nu aplicați o forță excesivă pe acesta cu vârful degetelor.



- Dispozitivul poate să nu recunoască introducerile tactile aproape de marginile ecranului, care sunt în afara zonei de introducere tactilă.
- Lăsarea ecranului senzitiv în repaus pentru perioade îndelungate poate duce la imagini remanente (ecran persistent) sau la imagini fantomă. Opriți ecranul senzitiv atunci când nu utilizați dispozitivul.
- Este recomandat să folosiți degetele atunci când utilizați ecranul senzitiv.

Atingere

Pentru a deschide o aplicație, pentru a selecta un element din meniu, pentru a apăsa un buton pe ecran sau pentru a introduce un caracter cu ajutorul tastaturii de pe ecran, atingeți-l cu degetul.

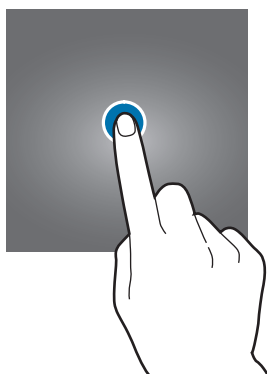

Ținerea apăsată

Țineți apăsat pe un element sau pe ecran cel puțin 2 secunde pentru accesarea opțiunilor disponibile.

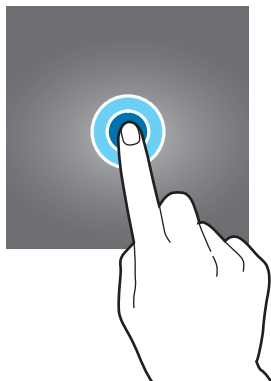

Glisare

Pentru a muta un element, țineți-l apăsat și glisați-l la poziția țintă.

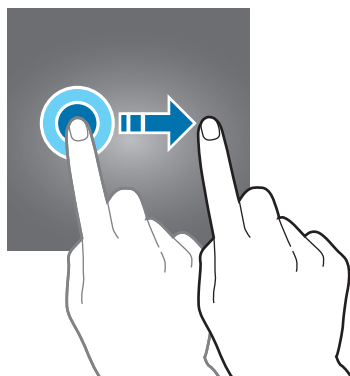

Atingere de două ori

Atingeți de două ori pe o pagină web sau pe o imagine pentru mărire. Atingeți de două ori din nou pentru revenire.



Deplasare rapidă

Deplasați rapid la stânga sau la dreapta pe ecranul Acasă sau pe ecranul de aplicații pentru a vedea alt panou. Deplasați rapid în sus sau în jos pentru a derula o pagină web sau o listă de elemente, cum ar fi contactele.

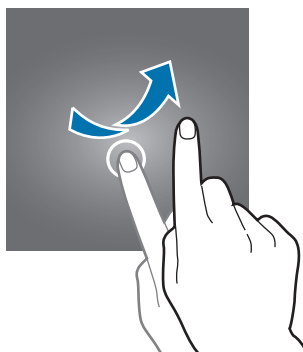

Depărtarea și apropierea degetelor

Atingeți ecranul cu două degete pe o pagină web, pe o hartă sau pe o imagine și depărtați-le pentru a mări o parte din aceasta. Apropiati pentru a micșora.

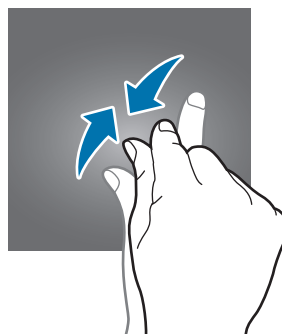
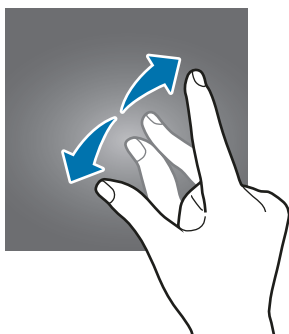

Aspectul ecranului Acasă

Ecranul Acasă

Ecranul Acasă este punctul de pornire pentru accesarea tuturor caracteristicilor dispozitivului. Acesta afișează widgeturi, comenzi rapide ale aplicațiilor etc. Widgeturile sunt mici aplicații care lansează funcții ale aplicațiilor specifice pentru a oferi informații și acces facil pe ecranul Acasă.

Pentru a vizualiza celelalte panouri, derulați la stânga sau la dreapta, sau atingeți unul din indicatorii de pe ecran în partea de jos a acestuia. Pentru a particulariza ecranul Acasă, consultați [Gestionarea ecranului Acasă](#).



Opțiunile ecranului Acasă

Pe ecranul Acasă, țineți apăsat pe o zonă goală sau apropiați degetele pentru a accesa opțiunile disponibile.

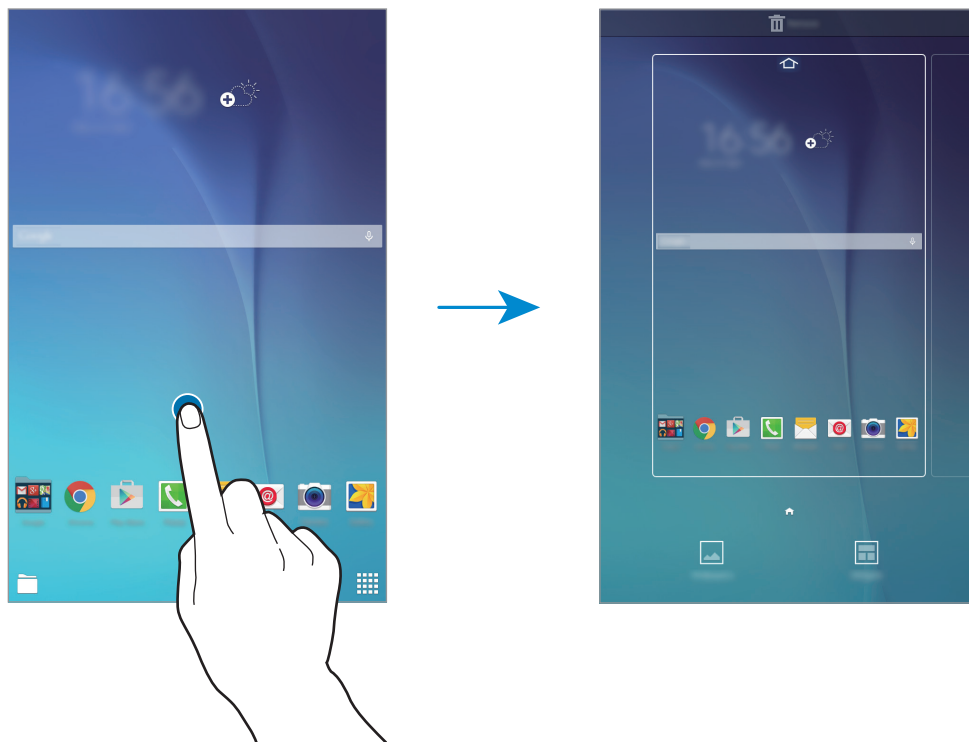

Ecranul de aplicații

Ecranul de aplicații afișează pictograme pentru toate aplicațiile, inclusiv pentru aplicațiile nou instalate.

Pe ecranul Acasă, atingeți  pentru a deschide ecranul de aplicații. Pentru a vizualiza celelalte panouri, derulați la stânga sau la dreapta, sau selectați un indicator de ecran în partea de jos a acestuia. Pentru a particulariza ecranul de aplicații, consultați [Gestionarea ecranului de aplicații](#).

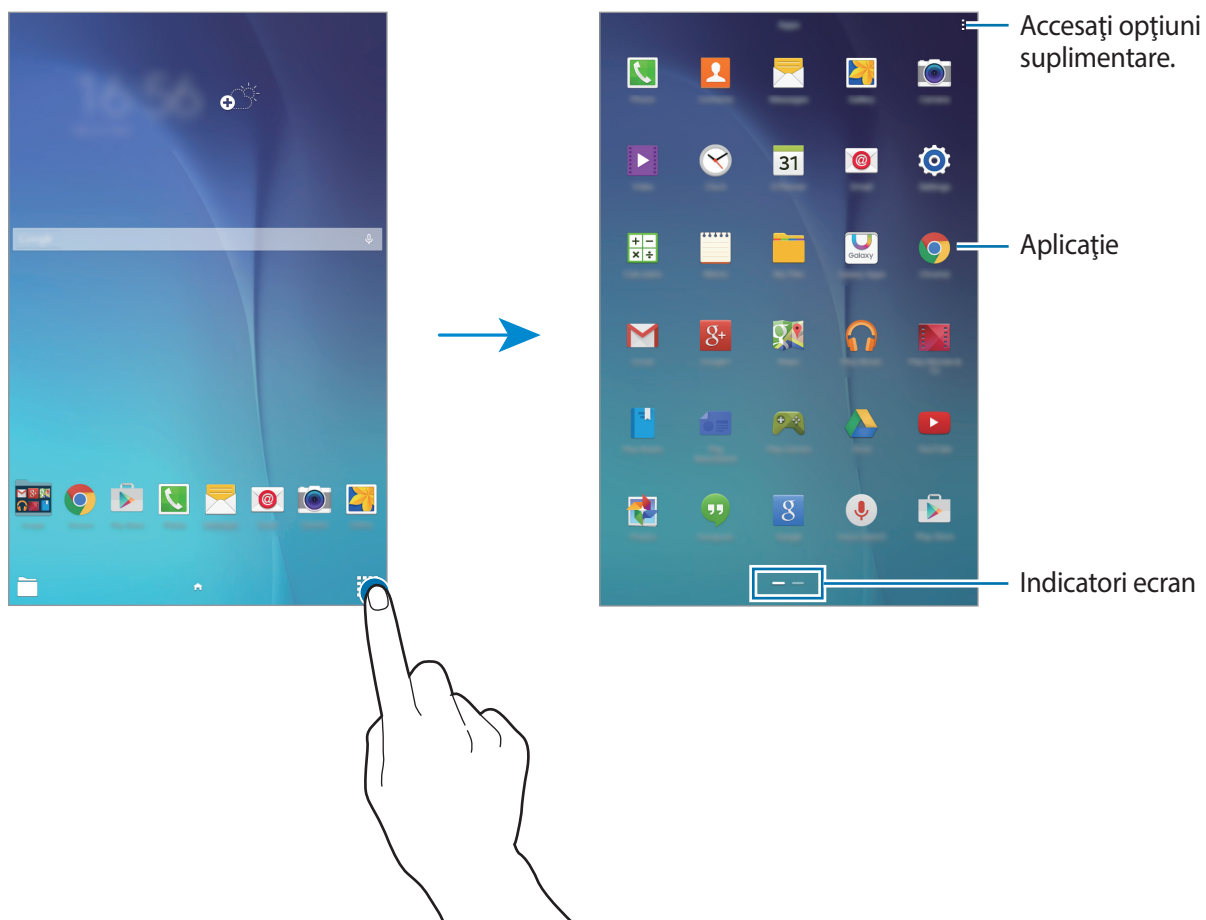



Pictograme indicatoare

Pictogramele indicatoare apar pe bara de stare în partea de sus a ecranului. Pictogramele enumerate în tabelul de mai jos sunt cele mai comune.



Bara de stare poate să nu apară în partea de sus a ecranului în cazul anumitor aplicații. Pentru a afișa bara de stare, glisați în jos din partea de sus a ecranului.

Pictogramă	Semnificație
	Lipsă semnal
	Putere semnal
	Roaming (în afara ariei normale de acoperire)
	Rețea GPRS conectată
	Rețea EDGE conectată
	Rețea UMTS conectată
	Rețea HSDPA conectată
	Rețea HSPA+ conectată
	Wi-Fi conectat
	Caracteristica Bluetooth activată
	GPS activat
	Apel în curs
	Apel pierdut
	Sincronizat cu web-ul
	Conectat la computer
	Fără cartelă SIM sau USIM
	Mesaj text sau multimedia nou
	Alarmă activată
	Mod Silențios activat
	Mod Vibrare activat

Pictogramă	Semnificație
	Mod Avion activat
	S-a produs o eroare sau este necesară atenția utilizatorului
	Nivel de energie a bateriei

Panourile de notificări și de setări rapide

Utilizarea panoului de notificări

Când primiți notificări noi, cum ar fi mesaje sau apeluri pierdute, pictogramele indicatoare apar pe bara de stare. Pentru a vedea mai multe informații despre pictograme, deschideți panoul de notificări și vizualizați detaliile.

Pentru a deschide panoul de notificări, glisați bara de stare în jos. Pentru a închide panoul de notificări, glisați bara din partea de jos a ecranului în sus.

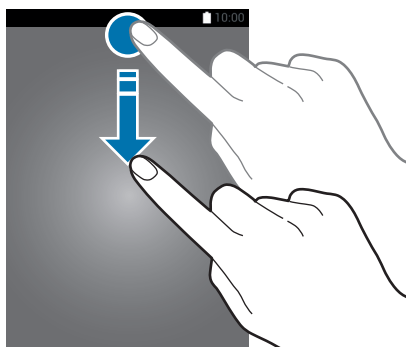

Puteți utiliza următoarele funcții pe panoul de notificări.

Activați sau dezactivați opțiuni.
Țineți apăsat pe un buton pentru
a vizualiza mai detaliat setările.

Lansați **Setări**.

Vizualizați butoanele de setare
rapidă.

Atingeți o notificare și efectuați
diverse acțiuni.



Ștergeți toate notificările.

Reglați luminozitatea.

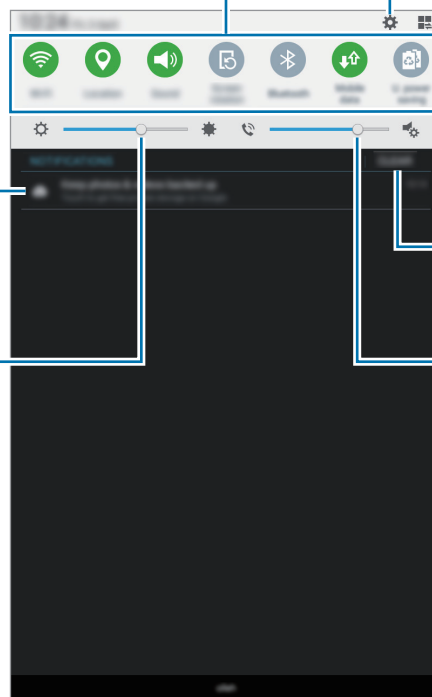
Reglați volumul.



Rearanjarea butoanelor de setări rapide

Pentru a rearanja butoanele de setări rapide pe panoul de notificări, atingeți  → , țineți apăsat un element, apoi glisați-l într-o altă locație.

Utilizarea panoului de setări rapide

Puteți activa sau dezactiva anumite caracteristici pe panoul de notificări. Pentru a activa sau dezactiva mai multe caracteristici, deschideți panoul de setări rapide.

Pentru a deschide panoul de setări rapide, glisați bara de stare în jos folosind două degete. Alternativ, atingeți  pe panoul de notificări. Pentru a închide panoul de setări rapide, glisați bara din partea de jos a ecranului în sus.

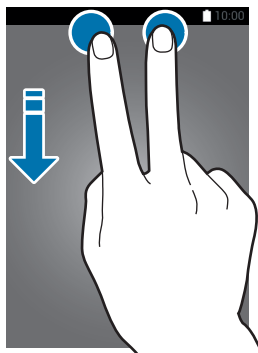

Atingeți următoarele opțiuni pentru a le activa sau dezactiva. Puteți vizualiza mai multe setări detaliate dacă țineți apăsat pe un buton.

- **Wi-Fi:** Consultați [Wi-Fi](#) pentru mai multe informații.
- **Locație:** Consultați [Locație](#) pentru mai multe informații.
- **Sunet / Vibrare / Silențios:** Selectați un mod pentru sunet.
- **Rotire ecran:** Permiteți sau nu interfeței să se rotească atunci când întoarceți dispozitivul.



Unele aplicații nu permit rotirea ecranului.

- **Bluetooth:** Consultați [Bluetooth](#) pentru mai multe informații.
- **Date mobile:** Consultați [Utilizare date](#) sau [Rețele mobile](#) pentru mai multe informații.
- **Ec. max. energie:** Consultați [Modul Economisire maximă a energiei](#) pentru mai multe informații.
- **Feres. multiple:** Consultați [Ferestre multiple](#) pentru mai multe informații.
- **Mobile hotspot:** Consultați [Tethering și Hotspot mobil](#) pentru mai multe informații.
- **Sincron.:** Când activați această caracteristică, dispozitivul sincronizează automat aplicații, cum ar fi calendarul sau e-mailul.
- **Mod Avion:** Consultați [Mod Avion](#) pentru mai multe informații.

Deschiderea aplicațiilor

Pe ecranul Acasă sau pe ecranul de aplicații, selectați pictograma unei aplicații pentru a o deschide. Pentru a deschide lista aplicațiilor recent utilizate, atingeți  și selectați pictograma unei aplicații pentru deschidere.

Închiderea unei aplicații

Atingeți  și trageți o pictogramă de aplicație în partea de sus sau de jos pentru a o închide. Pentru a închide toate aplicațiile care rulează, atingeți **Închidere totală**.

Instalarea sau dezinstalarea aplicațiilor

Galaxy Apps

Utilizați această aplicație pentru a achiziționa și descărca aplicații.

Atingeți **Galaxy Apps** pe ecranul de aplicații.



Această aplicație poate să nu fie disponibilă în funcție de regiune sau de furnizorul de servicii.

Instalarea aplicațiilor

Răsfoiți aplicațiile după categorie sau atingeți **CĂUTARE** pentru a căuta un cuvânt cheie.

Selectați o aplicație pentru a vizualiza informațiile despre aceasta. Pentru a descărca aplicații gratuite, atingeți **INSTALARE**. Pentru a achiziționa și descărca aplicații cu plată, atingeți butonul care indică prețul aplicației.



Pentru a schimba setările de actualizare automată, atingeți  → **Setări** → **Actualizare automată aplicații**, apoi selectați o opțiune.

Magazin Play

Utilizați această aplicație pentru a achiziționa și descărca aplicații.

Atingeți **Magazin Play** pe ecranul de aplicații.

Instalarea aplicațiilor

Răsfoiți aplicațiile în funcție de categorie sau atingeți  pentru a căuta un cuvânt cheie.



Selectați o aplicație pentru a vizualiza informațiile despre aceasta. Pentru a descărca aplicații gratuite, atingeți **INSTALAȚI**. Pentru a achiziționa și descărca aplicații cu plată, atingeți prețul și urmați instrucțiunile de pe ecran.





Pentru a schimba setările de actualizare automată, atingeți  → **Setări** → **Actualizează automat aplicațiile**, apoi selectați o opțiune.

Gestionarea aplicațiilor

Dezinstalarea sau dezactivarea aplicațiilor

Pentru a dezactiva aplicații implicite, deschideți ecranul de aplicații și atingeți  → **Dezinstalare/dezactivare aplicații**.  apare pe aplicațiile pe care le puteți dezactiva. Selectați o aplicație și atingeți **OK**.

Pentru a dezinstala aplicații descărcate, deschideți ecranul de aplicații și atingeți  → **Aplicații descărcate** →  → **Dezinstalare**. Alternativ, pe ecranul de aplicații, atingeți **Setări** → **Manager de aplicații**, selectați o aplicație, apoi atingeți **Dezinstalare**.

Activarea aplicațiilor

Pe ecranul de aplicații, atingeți  → **Afiș. apl. dezactiv.**, selectați aplicațiile, apoi atingeți **Efectuat**. Alternativ, pe ecranul de aplicații, atingeți **Setări** → **Manager de aplicații**, derulați la **DEZACTIVAT**, selectați o aplicație, apoi atingeți **Activare**.



- Ascundere aplicații: Ascundeți aplicații doar în ecranul de aplicații. Puteți continua să utilizați aplicațiile ascunse.
- Dezactivare aplicații: Dezactivați aplicațiile implicite selectate care nu pot fi dezinstalate din dispozitiv. Nu puteți utiliza aplicațiile dezactivate.
- Dezinstalare aplicații: Dezinstalați aplicații descărcate.

Introducerea textului

Aspectul tastaturii

Se afișează automat o tastatură atunci când introduceți text pentru a trimite mesaje, a crea notițe etc.



Introducerea textului în anumite limbi nu este acceptată. Pentru introducerea textului, trebuie să modificați limba de introducere într-una dintre limbile acceptate.

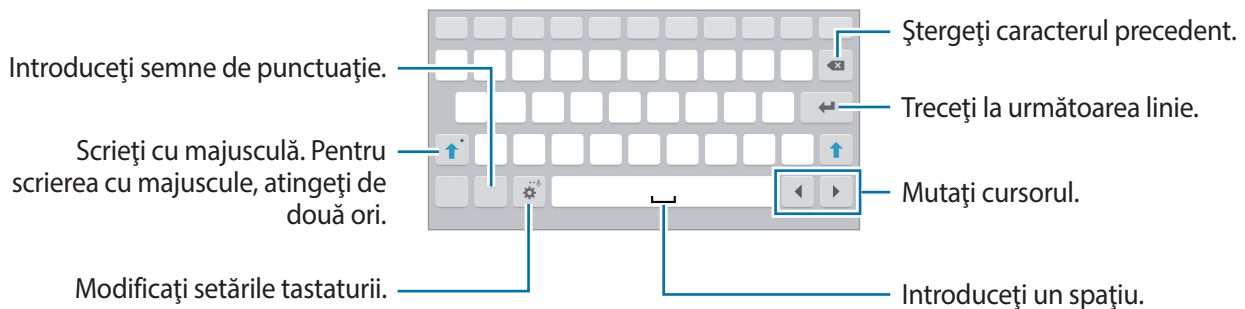

Modificarea limbii de introducere a textului

Atingeți → **Selectați limba**, apoi selectați limbile care vor fi utilizate. Dacă selectați două sau mai multe limbi, puteți comuta între acestea glisând tasta spațiu la stânga sau la dreapta.

Utilizarea funcțiilor suplimentare ale tastaturii

Țineți apăsat pentru a utiliza funcții diverse. Alte pictograme pot apărea în locul pictogramei în funcție de ultima funcție care a fost utilizată.

- : Introduceți textul vocal.

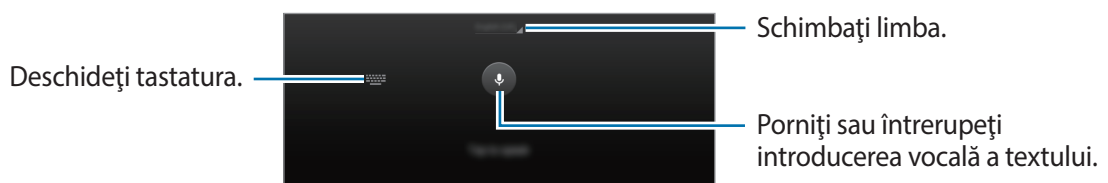

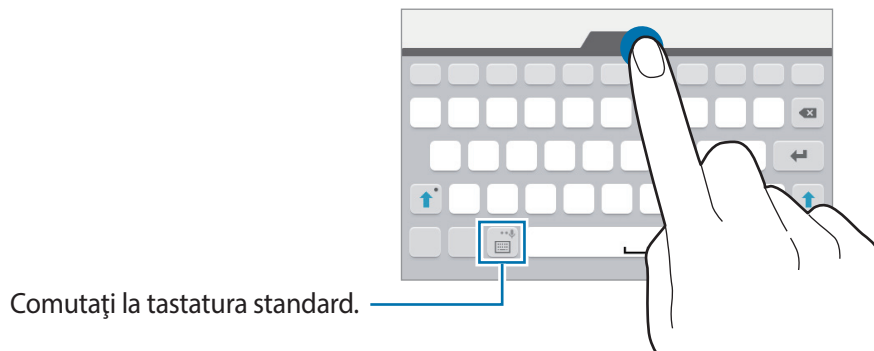

- : Modificați setările tastaturii.
- : Introduceți emoticonuri.

-  : Comutați la tastatura flotantă. Puteți muta tastatura într-o altă locație glisând fila.



Copierea și lipirea

- 1 Țineți apăsat deasupra textului.
- 2 Glisați  sau  pentru a selecta textul dorit, sau atingeți **Select. totală** pentru a selecta tot textul.
- 3 Atingeți **Copiere** sau **Tăiere**. Textul selectat este copiat în clipboard.
- 4 Amplasați cursorul acolo unde va fi inserat textul și atingeți  → **Lipire**.

Captură ecran

Realizați o captură de ecran în timp ce utilizați dispozitivul.

Țineți apăsat simultan pe butonul Acasă și pe butonul Pornire. Imaginile capturate pot fi vizualizate în **Galerie**. După realizarea capturii de ecran, puteți edita și partaja imaginea cu alte persoane.



Nu este posibilă realizarea unei capturi de ecran în timpul utilizării anumitor aplicații.

Fișierele mele

Utilizați această aplicație pentru a accesa diverse fișiere stocate pe dispozitiv.

Atingeți **Fișierele mele** pe ecranul de aplicații. Alternativ, atingeți  de pe ecranul Acasă.

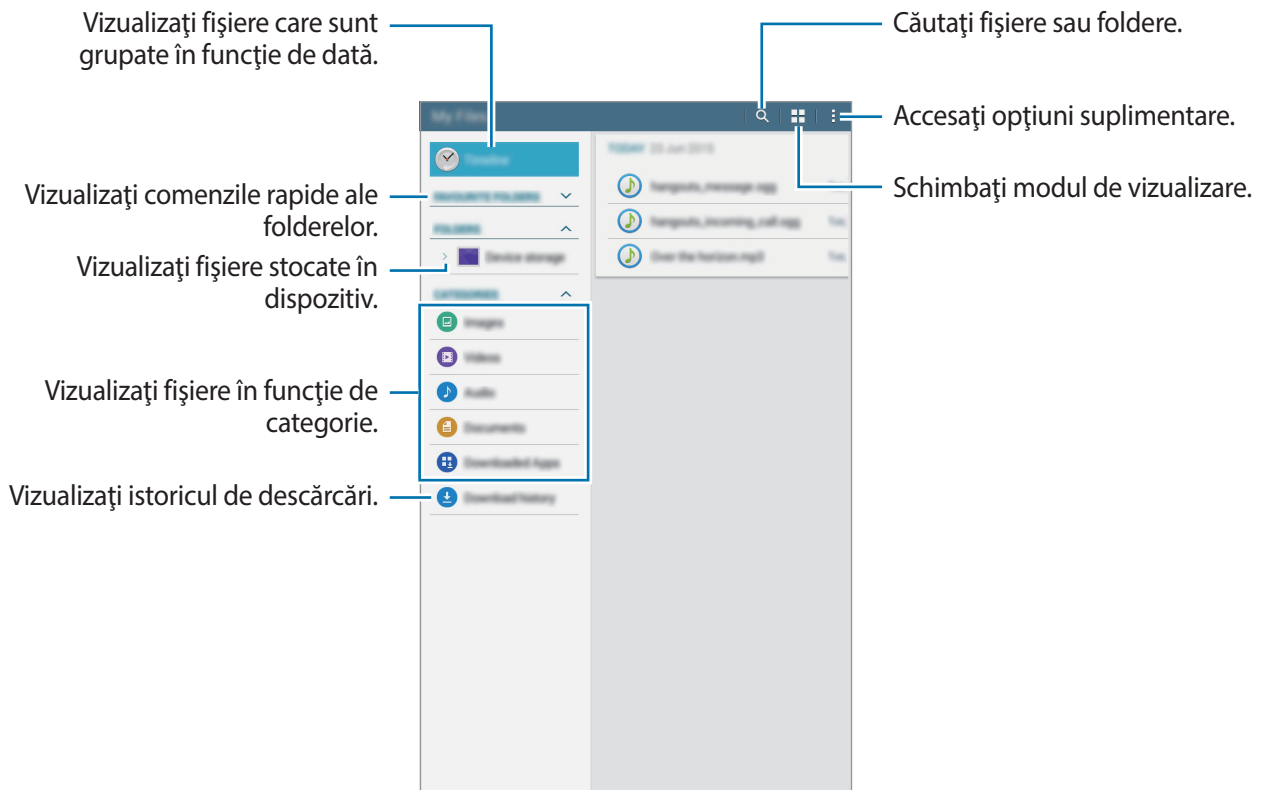

Caracteristica de economisire a energiei

Modul Economisire maximă a energiei

Utilizați acest mod pentru a extinde energia bateriei dispozitivului. În modul Economisire maximă a energiei dispozitivul efectuează următoarele operațiuni:

- Restricționează aplicațiile disponibile astfel încât să folosiți doar aplicațiile esențiale selectate.
- Dezactivează conexiunea de date mobile atunci când ecranul se oprește.
- Dezactivează caracteristicile Wi-Fi și Bluetooth.

În ecranul de aplicații, atingeți **Setări** → **Modul Economisire maximă a energiei** și apoi glisați comutatorul pentru activare. Alternativ, deschideți panoul de setări rapide și atingeți **Ec. max. energie** pentru activare.

Pentru a adăuga o aplicație pe ecranul Acasă, atingeți **+** și selectați aplicația dorită.

Pentru a elimina o aplicație de pe ecranul Acasă, atingeți **⋮** → **Eliminare**, selectați o aplicație folosind **⊖**, apoi atingeți **Efectuat**.

Pentru a modifica setările pentru Modul de Economisire maximă a energiei, cum ar fi conectivitatea la rețea sau sunetul, atingeți **⋮** → **Setări**.

Pentru a dezactiva Modul Economisire maximă a energiei, atingeți **⋮** → **Dezact. mod Econ. max. energie**.



Timpul de utilizare rămas indică timpul rămas până ce energia din baterie se consumă complet. Timpul de utilizare rămas poate varia în funcție de setările dispozitivului și condițiile de funcționare.

Conectivitate rețea

Date mobile

Conectați dispozitivul la o rețea mobilă pentru a utiliza Internetul sau pentru a partaja fișiere media cu alte dispozitive. Consultați [Utilizare date](#) pentru opțiuni suplimentare.

Pe ecranul de aplicații, atingeți **Setări** → **Utilizare date**, apoi bifați **Date mobile**. Alternativ, deschideți panoul de notificări sau panoul de setări rapide și atingeți **Date mobile** pentru activare.

Wi-Fi

Conectați dispozitivul la o rețea Wi-Fi pentru a utiliza Internetul sau pentru a partaja fișiere media cu alte dispozitive. Consultați [Wi-Fi](#) pentru opțiuni suplimentare.



Dezactivați Wi-Fi pentru a economisi bateria atunci când nu este utilizată.

- 1 Pe ecranul de aplicații, atingeți **Setări** → **Wi-Fi**, apoi glisați comutatorul **Wi-Fi** pentru activare.
- 2 Selectați o rețea din lista de rețele Wi-Fi. Rețelele care necesită o parolă apar cu o pictogramă în formă de lacăt.
- 3 Atingeți **Conectare**.



Odată ce dispozitivul se conectează la o rețea Wi-Fi, acesta se va reconecta la rețeaua respectivă de fiecare dată când aceasta este disponibilă, fără solicitarea unei parole. Pentru a preveni conectarea automată a dispozitivului la rețea, selectați-o din lista de rețele și atingeți **Revocare**.

Tethering și Hotspot mobil

Despre partajarea conexiunii la internet și hotspoturi portabile



Utilizați această caracteristică pentru a partaja conexiunea de date mobile a dispozitivului cu computerele și cu alte dispozitive, dacă este disponibilă o conexiune la Internet. Conexiunile pot fi realizate prin caracteristicile Wi-Fi, USB sau Bluetooth.



Este posibil să vi se perceapă costuri suplimentare când utilizați această caracteristică.

Utilizarea hotspotului mobil

Utilizați dispozitivul dvs. ca un hotspot mobil pentru a partaja conexiunea de date mobile a dispozitivului dvs. cu alte dispozitive.

- 1 Pe ecranul de aplicații, atingeți **Setări** → **Tethering și Hotspot mobil** → **Hotspot mobil**.
- 2 Atingeți comutatorul **Hotspot mobil** pentru activare.
 -  apare pe bara de stare. Celelalte dispozitive pot găsi dispozitivul dvs. pe lista de rețele Wi-Fi.
 - Pentru a seta o parolă pentru hotspotul mobil, atingeți  și selectați nivelul de securitate. Apoi, introduceți o parolă și atingeți **Salvare**.
- 3 Pe ecranul celuilalt dispozitiv, căutați și selectați dispozitivul dvs. din lista de rețele Wi-Fi.
- 4 Pe dispozitivul conectat, utilizați conexiunea de date mobile pentru a accesa Internetul.



Utilizarea opțiunii Partajare conex. Internet

Partajați conexiunea de date mobile cu alte dispozitive printr-un cablu USB.

- 1 Pe ecranul de aplicații, atingeți **Setări** → **Tethering și Hotspot mobil**.
- 2 Conectați dispozitivul la computer prin cablul USB.
- 3 Bifați **Tethering prin USB**.
 apare pe bara de stare când cele două dispozitive sunt conectate.
- 4 Pe computer, utilizați conexiunea de date mobile a dispozitivului dvs.

Utilizarea opțiunii Tethering prin Bluetooth

Partajați conexiunea de date mobile a dispozitivului cu alte dispozitive prin Bluetooth. Asigurați-vă că este acceptată caracteristica Bluetooth pe computerul la care doriți să vă conectați.

- 1 Asociați dispozitivul dvs. cu celălalt dispozitiv prin Bluetooth. Consultați [Asocierea cu alte dispozitive Bluetooth](#) pentru mai multe informații.
- 2 Pe ecranul de aplicații al dispozitivului dvs., atingeți **Setări** → **Tethering și Hotspot mobil**.
- 3 Bifați **Tethering prin Bluetooth**.
- 4 Pe dispozitivul conectat, deschideți ecranul de setări Bluetooth, atingeți  → **Acces la Internet**.
 apare pe bara de stare când cele două dispozitive sunt conectate.
- 5 Pe dispozitivul conectat, utilizați conexiunea de date mobile pentru a accesa Internetul.



Metodele de conectare pot să difere în funcție de tipul dispozitivelor conectate.

Caracteristicile de mișcare și utilizare a dispozitivului

Ferestre multiple

Despre caracteristica Ferestre multiple

Utilizați această caracteristică pentru a rula două aplicații pe ecran în același timp. Puteți utiliza această caracteristică pentru a vizualiza e-mailuri sau utiliza Internetul în timp ce redați simultan un videoclip.



Numai aplicațiile de pe zona de notificare Ferestre multiple pot rula.

Lansarea caracteristicii Ferestre multiple

- 1 Pe ecranul de aplicații, atingeți **Setări** → **Ferestre multiple**, apoi glisați comutatorul **Ferestre multiple** pentru activare. Alternativ, deschideți panoul de setări rapide și atingeți **Feres. multiple** pentru activare.
- 2 Glisați degetul de la marginea dreaptă a ecranului către mijlocul acestuia pentru a deschide zona de notificare Ferestre multiple. Alternativ, țineți apăsat ↻.

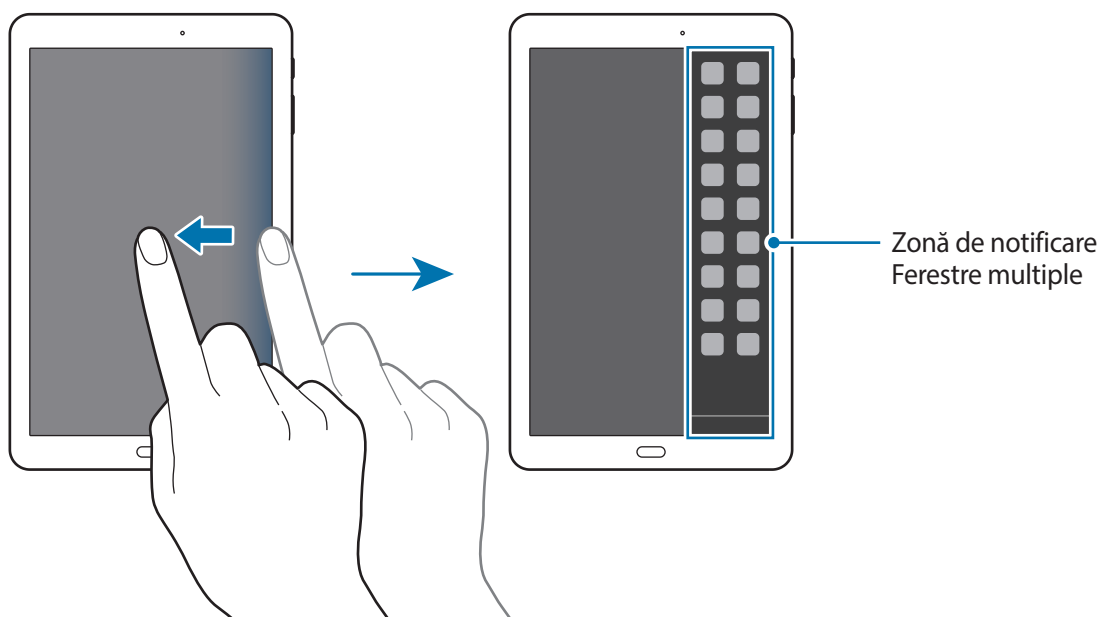

- 3 Atingeți și mențineți pictograma unei aplicații și glisați-o din zona de notificare pe ecran. Apoi, glisați pictograma altei aplicații într-un loc nou de pe ecran.

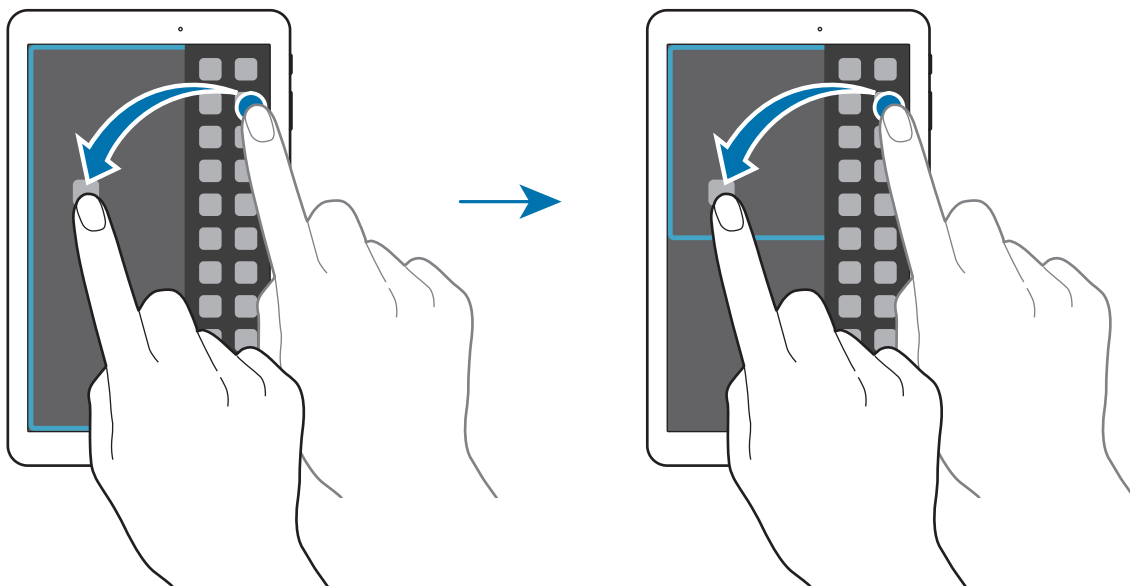

Reglarea dimensiunii ferestrelor

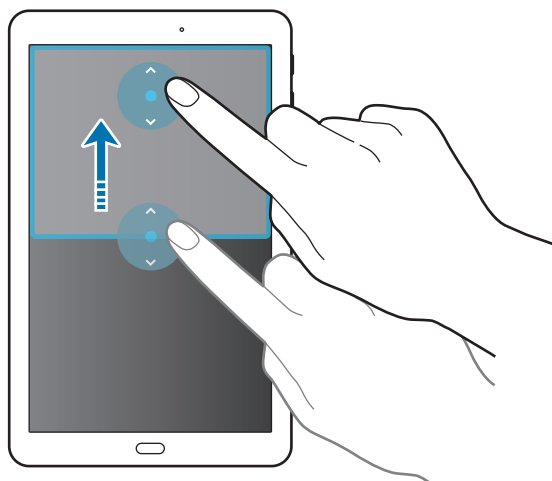

Glisați cercul dintre ferestrele aplicațiilor în sus sau în jos pentru a regla dimensiunea ferestrelor.

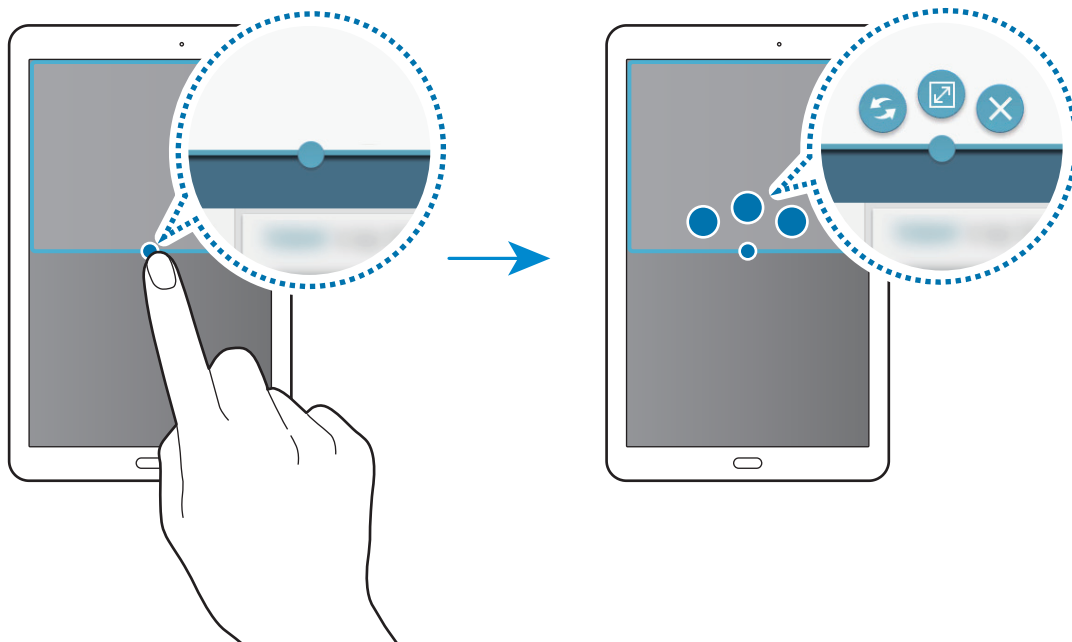

Utilizarea opțiunilor Ferestre multiple

Când utilizați aplicațiile Ferestre multiple, selectați fereastra aplicației și va apărea un cadru alb în jurul acesteia. Atingeți cercul dintre ferestrele aplicațiilor pentru a accesa următoarele opțiuni:



-  : Comutați locațiile aplicațiilor Ferestre multiple.
-  : Maximizați fereastra.
-  : Închideți aplicația.

Personalizarea

Gestionarea ecranelor Acasă și de aplicații

Gestionarea ecranului Acasă

Adăugarea elementelor

Țineți apăsată o aplicație de pe ecranul de aplicații, apoi glisați către ecranul Acasă.

Pentru a adăuga widgeturi, deschideți ecranul Acasă, atingeți și țineți apăsat pe o zonă liberă, selectați **Widget-uri**, atingeți și țineți apăsat pe un widget și apoi glisați-l către ecranul Acasă.

Mutarea și eliminarea unui element

Țineți apăsat un element pe ecranul Acasă, apoi glisați-l la o nouă locație.

Pentru a muta elementul la un alt panou, glisați-l către marginea ecranului.

Pentru a elimina un element, țineți-l apăsat. Apoi, glisați-l la **Eliminare** care apare în partea de sus a ecranului.

Crearea unui folder

- 1 Pe ecranul Acasă, țineți apăsată o aplicație, apoi glisați-o la **Creare director** care apare în partea de sus a ecranului.
- 2 Introduceți un nume pentru folder.
- 3 Atingeți **+**, selectați aplicațiile pe care doriți să le mutați în folder, apoi atingeți **Efectuat**.

Gestionarea panourilor

Pe ecranul Acasă, țineți apăsat pe o zonă goală pentru a adăuga, a deplasa sau elimina un panou.

Pentru a adăuga un panou, derulați la stânga, apoi atingeți .

Pentru a muta un panou, țineți-l apăsat, apoi glisați-l la o locație nouă.

Pentru a elimina un panou, țineți-l apăsat, apoi glisați-l la **Eliminare** din partea de sus a ecranului.

Pentru a seta un panou ca ecran principal Acasă, atingeți .

Gestionarea ecranului de aplicații

Modificarea metodei de sortare

Pe ecranul de aplicații, atingeți  → **Vizualizare ca** și selectați o metodă de sortare.

Ascunderea aplicațiilor

Ascundeți aplicațiile pe care nu doriți să le vizualizați pe ecranul de aplicații.

Pe ecranul de aplicații, atingeți  → **Ascundere aplicații**, selectați aplicațiile, apoi atingeți **Efectuat**.

Pentru a afișa aplicații ascunse, atingeți  → **Afișare apl. ascunse**, selectați aplicațiile, apoi atingeți **Efectuat**.

Mutarea elementelor

Pe ecranul de aplicații, atingeți  → **Editare**. Țineți apăsat un element și glisați-l la o nouă locație.

Pentru a muta elementul la un alt panou, glisați-l către marginea ecranului.

Pentru a muta un element la un nou panou, glisați-l la **Creare pagină** care apare în partea de sus a ecranului.

Setarea fundalului și a tonurilor de sonerie

Setarea fundalului

Setați o imagine sau o fotografie stocată în dispozitiv ca fundal pentru ecranul Acasă sau pentru ecranul blocat.

- 1 Pe ecranul Acasă, țineți apăsată o zonă goală, apoi atingeți **Fundaluri**. Alternativ, pe ecranul de aplicații, atingeți **Setări** → **Afișare** → **Fundal**.
- 2 Selectați un ecran pentru modificare sau pentru aplicarea unui fundal la acesta.
- 3 Derulați la stânga sau la dreapta și selectați din imaginile afișate în partea de jos a ecranului. Pentru a selecta fotografii realizate de camera dispozitivului sau alte imagini, atingeți **Din Galerie**.
- 4 Atingeți **Setare ca fundal** sau **Efectuat**.

Schimbarea tonurilor de sonerie

Schimbați tonurile de sonerie pentru apelurile primite și notificări.

Pe ecranul de aplicații, atingeți **Setări** → **Sunet**.

Pentru a seta un ton de sonerie pentru apelurile primite, atingeți **Tonuri sonerie**, selectați un ton de sonerie, apoi atingeți **Efectuat**. Pentru a utiliza o melodie stocată în dispozitiv sau în contul dvs. ca ton de sonerie, atingeți **Adăugare**.

Pentru a seta un ton de sonerie pentru notificări, atingeți **Notificări**, selectați un ton de sonerie, apoi atingeți **Efectuat**.

Modificarea metodei de blocare a ecranului

Puteți modifica modul de blocare a ecranului pentru a nu permite altor persoane să vă acceseze informațiile personale.

Pe ecranul de aplicații, atingeți **Setări** → **Blocare ecran** → **Blocare ecran**, apoi selectați o metodă de blocare a ecranului. Dispozitivul solicită un cod de deblocare de fiecare dată când este blocat.



Dacă uitați codul de deblocare, duceți dispozitivul la un Centru de service Samsung pentru a-l reseta.

Model

Desenați un model conectând cel puțin patru puncte, apoi redesenați modelul pentru a-l verifica. Setati un cod PIN de rezervă pentru a debloca ecranul atunci când nu vă mai amintiți modelul.

PIN

Un cod PIN este compus doar din cifre. Introduceți cel puțin patru cifre, apoi reintroduceți parola pentru a o verifica.

Parolă

O parolă este compusă din caractere și cifre. Introduceți cel puțin patru caractere inclusiv cifre și simboluri, apoi reintroduceți parola pentru a o verifica.

Configurarea conturilor

Adăugarea conturilor

Unele aplicații utilizate pe dispozitivul dvs. necesită un cont înregistrat. Creați conturi pentru a beneficia de cea mai bună experiență de utilizare a dispozitivului.

Pe ecranul de aplicații, atingeți **Setări** → **Conturi** → **Adăugare cont** și selectați un serviciu de conturi. Apoi, urmați instrucțiunile de pe ecran pentru a finaliza configurarea contului.

Pentru a sincroniza conținut cu conturile dvs., selectați un cont și bifați elementele pentru sincronizare.



Eliminarea conturilor

Pe ecranul de aplicații, atingeți **Setări** → **Conturi**, selectați un nume de cont din **CONTURILE MELE**, selectați contul pe care doriți să îl eliminați, apoi atingeți  → **Elimin. cont.**

Telefon

Efectuarea apelurilor

Atingeți **Telefon** pe ecranul de aplicații.

Atingeți **Telefon**, introduceți un număr de telefon, apoi atingeți  pentru a efectua un apel vocal sau atingeți  pentru a efectua un apel video. De asemenea, puteți efectua apeluri către numere de telefon înregistrate în **Grupuri**, **Favorite** și **Contacte**.

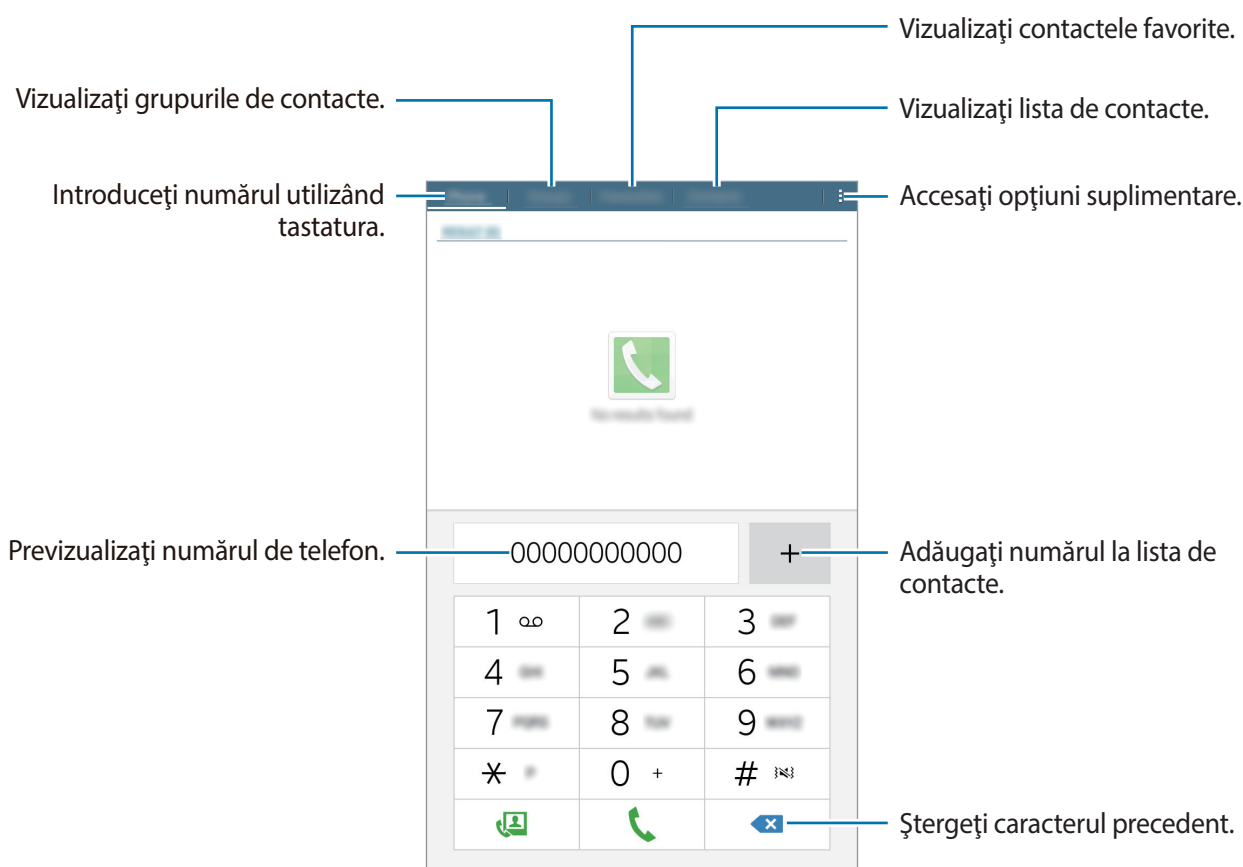



Efectuarea apelurilor din jurnalele de apeluri sau lista de contacte

Atingeți **Telefon** sau **Contacte**, apoi glisați un contact sau un număr de telefon la dreapta pentru efectuarea unui apel.

Efectuarea unui apel internațional

Atingeți **Telefon**.

Țineți apăsat **0** până când apare semnul +. Introduceți codul țării, prefixul regional și numărul de telefon, apoi atingeți .

Pentru a bloca apelurile internaționale efectuate, atingeți  → **Setări apeluri** → **Setări apeluri** → **Setări suplimentare** → **Blocare apel**. Apoi, selectați un tip de apel și selectați **Apeluri internaționale**.

Primirea apelurilor

Preluarea unui apel

Când primiți un apel, glisați  în afara cercului mare.

Respingerea unui apel

Când primiți un apel, glisați  în afara cercului mare.

Pentru a trimite un mesaj când respingeți un apel primit, glisați bara mesajului de respingere în sus.

Pentru a crea diverse mesaje de respingere, deschideți ecranul de aplicații și atingeți **Telefon** →  → **Setări apeluri** → **Setări apeluri** → **Respingere apel** → **Configurare mesaje respingere apeluri** → **+**.

Apelurile pierdute

Dacă un apel este pierdut, apare  pe bara de stare. Deschideți panoul de notificări pentru a vizualiza lista de apeluri pierdute. Alternativ, pe ecranul de aplicații, atingeți **Telefon** pentru a vizualiza apeluri pierdute.

Opțiuni în timpul apelurilor

Pe durata unui apel vocal

Următoarele opțiuni sunt disponibile:

- **Sf. apel:** Terminați apelul curent.
- **Ad. apel:** Formați un al doilea apel.
- **Tastatură:** Deschideți tastatura.
- **Silențios:** Opriți microfonul, astfel încât interlocutorul să nu vă poată auzi.
- : Reglați volumul.

Atingeți  pentru a vizualiza mai multe opțiuni.

Pe durata unui apel video

Următoarele opțiuni sunt disponibile:

- **Silențios:** Opriți microfonul, astfel încât interlocutorul să nu vă poată auzi.
- **Sf. apel:** Terminați apelul curent.
- : Reglați volumul.

Atingeți  pentru a vizualiza mai multe opțiuni.

Contacte

Adăugarea contactelor

Mutarea contactelor din alte dispozitive

Puteți muta contacte din alte dispozitive în dispozitivul dvs. Consultați [Transferarea datelor din dispozitivul anterior](#) pentru mai multe informații.

Crearea manuală a contactelor

1 Pe ecranul de aplicații, atingeți **Contacte** → **Contacte**.

2 Atingeți **+** și introduceți informațiile contactului.

- : Adăugați o imagine.
- **+** / **-**: Adăugați sau ștergeți un câmp al contactului.

3 Atingeți **Salvare**.

Pentru a adăuga un număr de telefon la lista de contacte, de la tastatură, atingeți **Telefon**, introduceți numărul, apoi atingeți **+**.

Importul și exportul contactelor

Importați contacte din servicii de stocare pe dispozitivul dvs. sau exportați contacte din dispozitiv pe servicii de stocare.

Pe ecranul de aplicații, atingeți **Contacte** → **Contacte**.

Atingeți  → **Setări** → **Import/Export**, apoi selectați o opțiune pentru import sau export.





Căutarea contactelor

Pe ecranul de aplicații, atingeți **Contacte** → **Contacte**.

Utilizați una din următoarele metode de căutare:

- Derulați lista de contacte în sus sau în jos.
- Atingeți câmpul de căutare din partea de sus a listei de contacte și introduceți criteriile de căutare.

Odată selectat contactul, efectuați una din următoarele acțiuni:

-  : Adăugați la contactele favorite.
-  /  : Efectuați un apel vocal sau un apel video.
-  : Compuneți un mesaj.
-  : Compuneți un e-mail.

Adăugarea comenzilor rapide pentru contacte pe ecranul Acasă

Adăugați comenzi rapide contactelor cu care comunicați frecvent pe ecranul Acasă.

- 1 Pe ecranul de aplicații, atingeți **Contacte** → **Contacte**.
- 2 Selectați un contact.
- 3 Atingeți  → **Adăugare comandă rapidă la ecranul principal**.

Mesaje și e-mail

Mesaje

Trimiterea mesajelor

Trimiteti mesaje text (SMS) sau mesaje multimedia (MMS).



Este posibil să vi se perceapă costuri suplimentare pentru trimiterea sau primirea mesajelor atunci când vă aflați în roaming.

- 1 Atingeți **Mesaje** pe ecranul de aplicații.
- 2 Atingeți .
- 3 Adăugați destinatari și introduceți un mesaj.

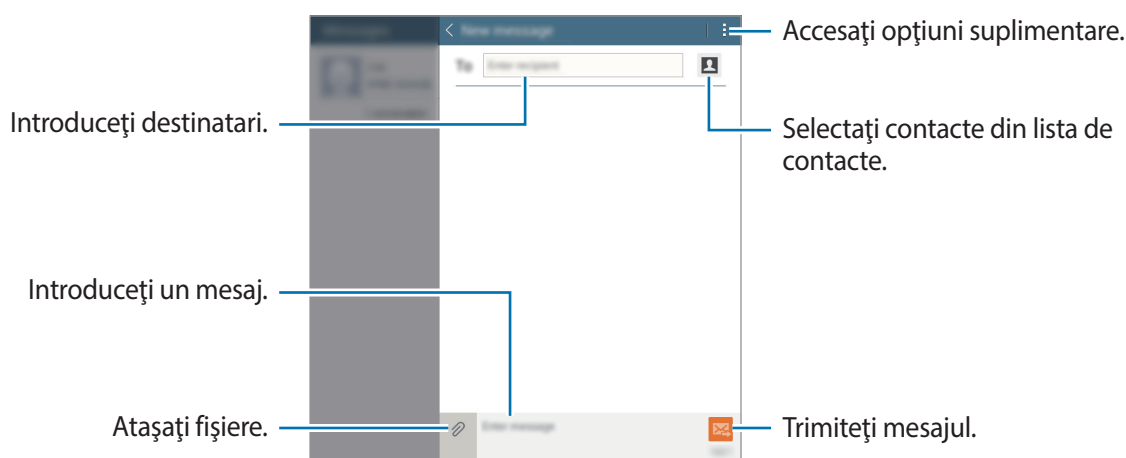

- 4 Atingeți  pentru a trimite mesajul.

Vizualizarea mesajelor primite

Mesajele primite sunt grupate în liste de mesaje în funcție de contact. Selectați un contact pentru a vizualiza mesajele primite de la acesta.



Este posibil să vi se perceapă costuri suplimentare pentru trimiterea sau primirea mesajelor atunci când vă aflați în roaming.

În timp ce vizualizați un mesaj, atingeți  pentru mai multe opțiuni.

Email

Setarea conturilor de e-mail

Atingeți **Email** pe ecranul de aplicații.

Setați un cont de e-mail atunci când deschideți aplicația **Email** pentru prima dată.

Introduceți adresa de e-mail și parola. Atingeți **Următor** pentru un cont de e-mail privat sau atingeți **Config. manuală** pentru un cont de e-mail de companie. După aceea, urmați instrucțiunile de pe ecran pentru a finaliza configurarea.

Pentru setarea unui alt cont de e-mail, atingeți  → **Setări** → **Adăugare cont**.

Dacă aveți mai multe conturi de e-mail, puteți seta unul dintre ele drept cont implicit. Atingeți  → **Setări**, selectați un cont și apoi bifați **Cont prestabilit**.

Trimiterea e-mailurilor

Atingeți **Email** pe ecranul de aplicații.

Atingeți  în partea de sus a ecranului pentru a compune un e-mail.

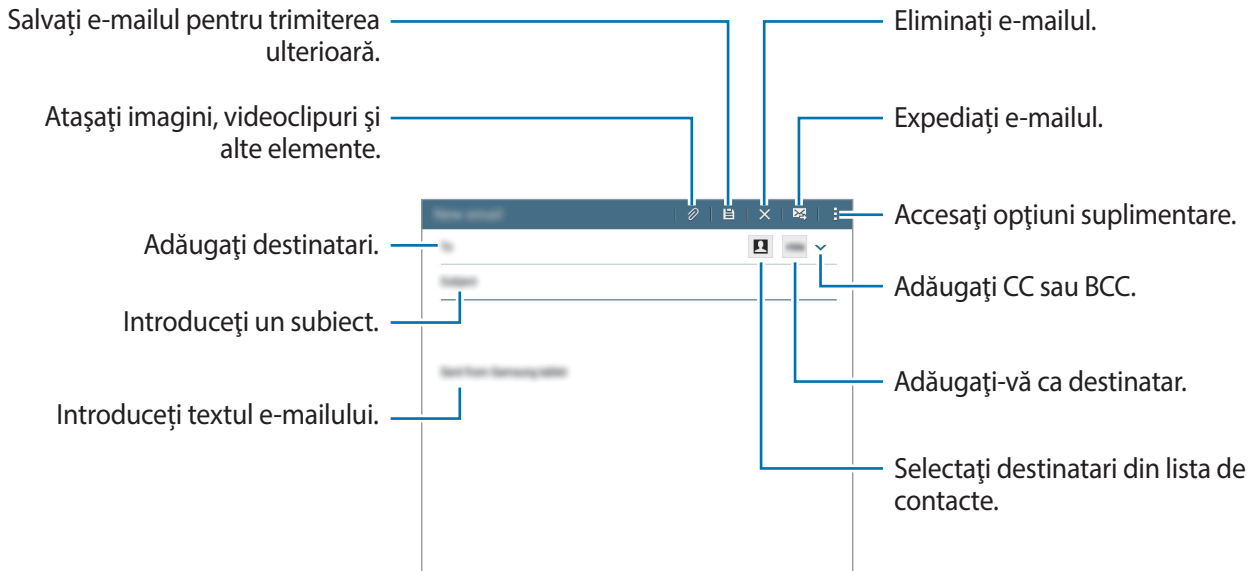

Citirea e-mailurilor

Atingeți **Email** pe ecranul de aplicații.

Selectați contul de e-mail pe care doriți să-l utilizați și obțineți e-mailuri noi. Pentru a prelua e-mailuri noi, atingeți .

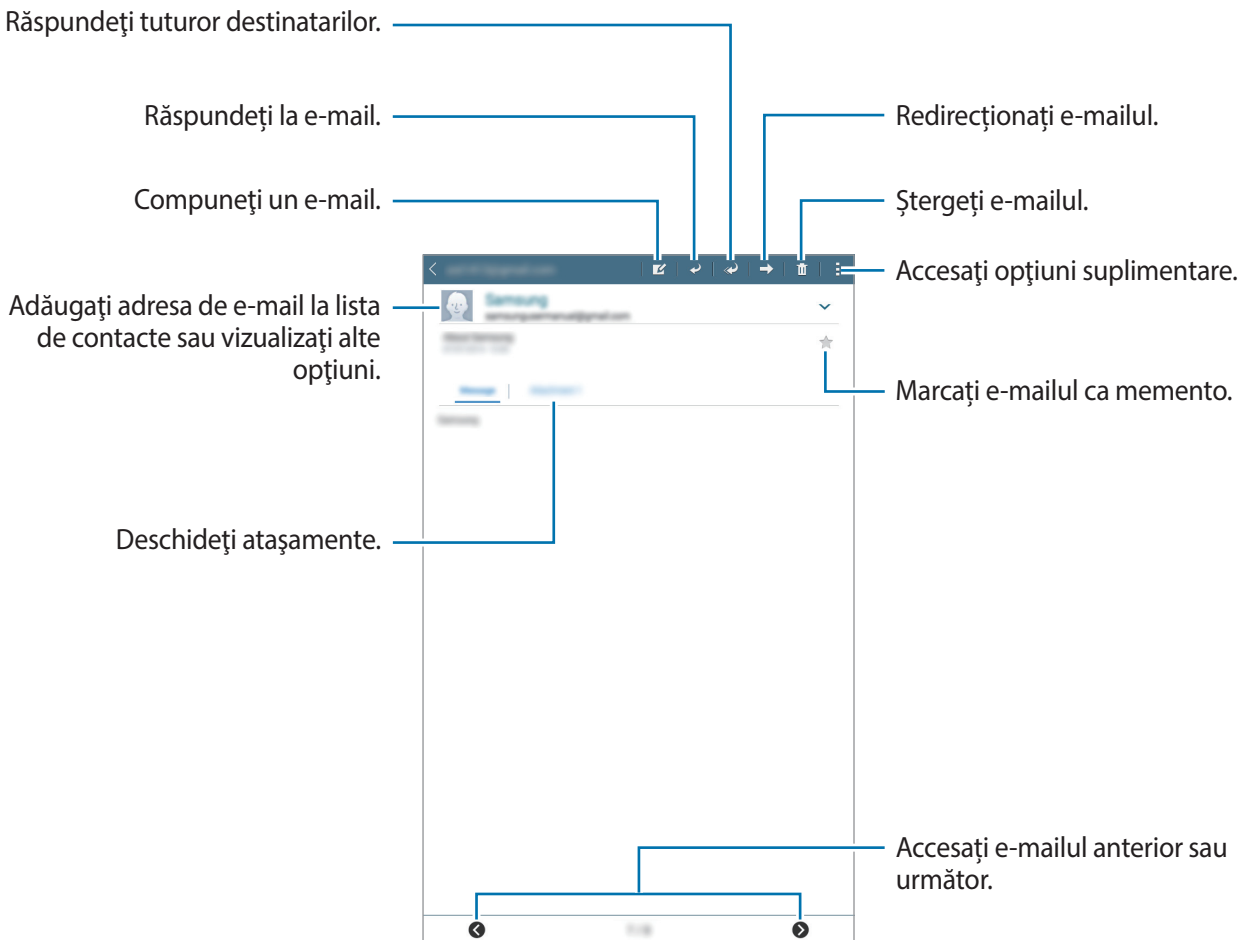

Atingeți un e-mail pentru a-l citi.



Cameră foto

Fotografierea de bază

Realizarea fotografiilor sau înregistrarea videoclipurilor

- 1 Atingeți **Cameră foto** pe ecranul de aplicații.
- 2 Atingeți imaginea pe ecranul de previzualizare acolo unde camera trebuie să focalizeze.
- 3 Atingeți  pentru a realiza o fotografie sau atingeți  pentru a înregistra un videoclip.
 - Atingeți ecranul cu degetele, apoi depărtați-le pentru a mări și apropiați-le pentru a micșora.
 - Pentru a schimba focalizarea în timpul înregistrării unui videoclip, atingeți acolo unde doriți să focalizați.

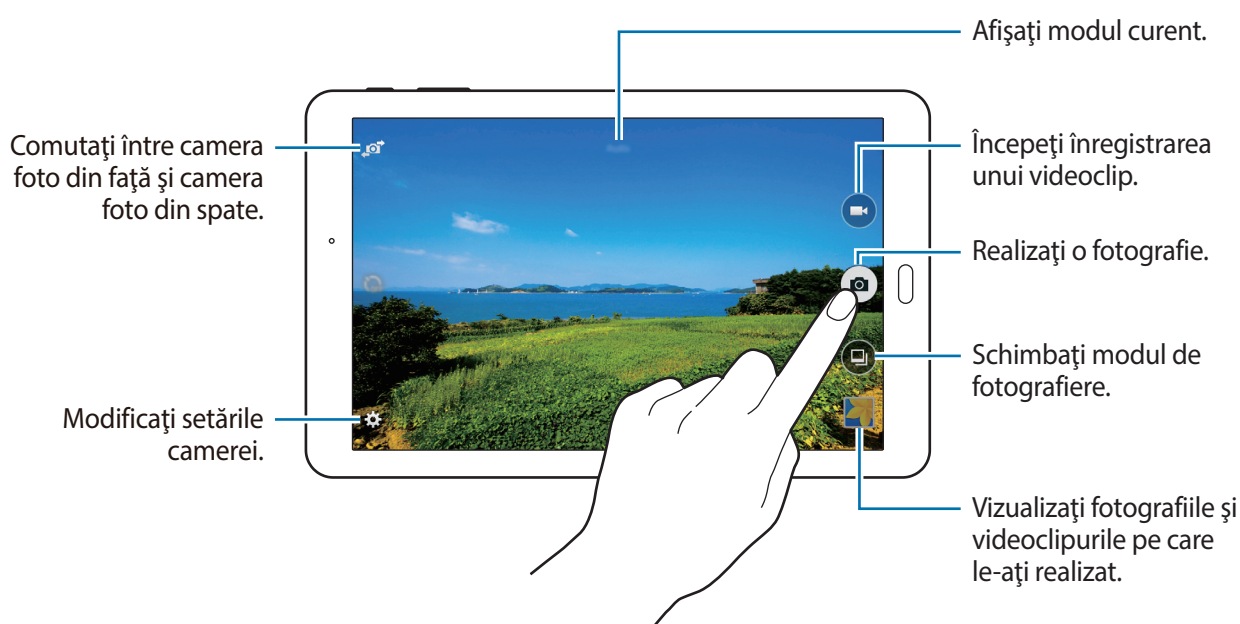

- Camera se închide automat atunci când nu este utilizată.
- Asigurați-vă că obiectivul este curat. În caz contrar, dispozitivul poate să nu funcționeze corespunzător în anumite moduri care necesită rezoluții înalte.
- Camera frontală are un obiectiv cu unghi larg. Poate apărea o distorsiune minoră în cazul fotografiilor cu unghi larg, iar acest lucru nu indică probleme de performanță în utilizarea dispozitivului.

Norme de etichetă a camerei

- Nu realizați fotografii sau înregistrați videoclipuri ale celorlalte persoane fără permisiunea acestora.
- Nu realizați fotografii sau înregistrați videoclipuri în locuri unde este legal interzis.
- Nu realizați fotografii sau înregistrați videoclipuri în locuri în care este posibil să violați intimitatea celorlalte persoane.

Moduri de fotografiere

Automat

Utilizați această opțiune pentru a permite camerei să evalueze mediul ambiant și să determine modul ideal pentru fotografiere.

Pe ecranul de aplicații, atingeți **Cameră foto** →  → **Automat**.

Înfrumusețare față

Utilizați acest mod pentru a realiza o fotografie cu subiecți aflați în lumină în vederea obținerii unor imagini mai plăcute.

Pe ecranul de aplicații, atingeți **Cameră foto** →  → **Înfrumusețare față**.

Panoramă

Utilizați acest mod pentru a realiza o fotografie compusă din mai multe fotografii legate împreună. Dispozitivul identifică fotografia folosind  în **Galerie**.

Pe ecranul de aplicații, atingeți **Cameră foto** →  → **Panoramă**.



Pentru a obține cea mai bună fotografie, folosiți următoarele sfaturi:

- Mișcați camera încet într-o singură direcție.
- Mențineți imaginea în interiorul cadrului de pe vizorul camerei.
- Evitați fotografierea fundalurilor neclare, cum ar fi cerul gol sau pereții simpli.

Fotografie optimă

Utilizați acest mod pentru a efectua o serie de fotografii și pentru a o salva pe cea mai bună. Dispozitivul recomandă cea mai bună fotografie și o identifică cu .

Pe ecranul de aplicații, atingeți **Cameră foto** →  → **Fotografie optimă**.

Foto. cont.

Utilizați acest mod pentru a realiza o serie de fotografii ale unor subiecți aflați în mișcare.

Pe ecranul de aplicații, atingeți **Cameră foto** →  → **Foto. cont.**

Atingeți și mențineți  pentru a face mai multe fotografii în mod continuu.

Noapte

Utilizați acest mod pentru a efectua fotografii în condiții de iluminare slabă, fără a utiliza blițul.

Pe ecranul de aplicații, atingeți **Cameră foto** →  → **Noapte**.







Sporturi

Utilizați acest mod pentru a fotografia subiecți aflați în mișcare rapidă.

Pe ecranul de aplicații, atingeți **Cameră foto** →  → **Sporturi**.

Setări Cameră

Pe ecranul de aplicații, atingeți **Cameră foto** → . Nu toate opțiunile sunt disponibile atât în modul cameră statică cât și în modul cameră video.

-  : Schimbați luminozitatea.
-  : Inversați imaginea pentru a crea o imagine în oglindă a cadrului inițial, când fotografiați folosind camera frontală.
-  : Utilizați această opțiune pentru fotografiile setate să se declanșeze cu întârziere.
-  : Selectați un efect de filtru care va fi utilizat atunci când realizați fotografii sau înregistrați videoclipuri.
-  /  : Selectați o rezoluție. Rezoluțiile mai mari au ca rezultat fotografii de calitate mai bună, însă ocupă mai mult spațiu în memorie.

Pentru a utiliza mai multe opțiuni, atingeți ● ● ●.

- **Mod focalizare:** Selectați un mod de focalizare. **Auto focus** este controlat de cameră. **Macro** este utilizat în cazul obiectelor foarte apropiate.
 - **ISO:** Selectați o valoare ISO. Opțiunea controlează sensibilitatea camerei la lumină. Acest parametru este măsurat asemenea camerelor cu film foto. Valorile scăzute se folosesc în cazul obiectelor care stau pe loc sau care sunt luminate puternic. Valorile mai mari se folosesc în cazul obiectelor care se mișcă rapid sau care sunt luminate slab.
 - **Balans de alb:** Selectați un balans de alb adecvat, astfel încât imaginile să aibă culori cât mai realiste. Setările sunt proiectate pentru situații specifice de iluminare. Acestea sunt similare cu intervalul de căldură pentru balansul de alb de la camerele profesionale.
 - **Moduri de măsurare:** Selectați o metodă de măsurare. Opțiunea determină modul de calcul al valorilor de iluminare. **Centrat** măsoară iluminarea de fundal din centrul scenei. **Spot** măsoară valoarea iluminării într-o locație specifică. **Matrice** realizează media întregii scene.
 - **Valoare expunere:** Modificați valoarea expunerii. Această opțiune determină cât de multă lumină utilizează senzorul camerei. În condiții de iluminare slabă, utilizați o expunere mai mare.
 - **Atingeți pentru foto:** Atingeți imaginea din ecranul de previzualizare pentru a face fotografii.
 - **Dimensiune videoclip:** Selectați o rezoluție. Rezoluțiile mai mari au ca rezultat videoclipuri de calitate mai bună, însă ocupă mai mult spațiu în memorie.
 - **Modul Înregistr.:** Schimbați modul de înregistrare.
 - **Etichete locație:** Setați dispozitivul să atașeze o etichetă cu locația fotografiei.
- Pentru a îmbunătăți semnalul GPS, evitați să faceți poze în locații în care semnalul poate fi obstrucționat, cum ar fi între clădiri, în zone foarte joase sau în condiții de vreme neprielnică.
 - Când partajați o fotografie care are atașată eticheta cu locația, informațiile despre locație pot fi expuse altor persoane.
- **Locație stocare:** Selectați o locație de memorie pentru stocare.
 - **Linii ghidare:** Afișați o grilă pe ecranul de previzualizare.
 - **Tasta de volum:** Setați dispozitivul să utilizeze butonul Volum pentru a controla expunerea sau funcția zoom.
 - **Mod vizualizare:** Modificați raportul de aspect al ecranului de previzualizare.
 - **Reinițial. setări:** Reinițializați setările camerei.



Opțiunile disponibile pot varia în funcție de modul utilizat.

Galerie

Vizualizarea conținutului pe dispozitiv

Pe ecranul de aplicații, atingeți **Galerie** și selectați o imagine sau un videoclip.

Fișierele video afișează pictograma ▶ în miniatura de previzualizare.

Pentru a ascunde sau afișa bara de meniu și miniaturile de previzualizare, atingeți ecranul.

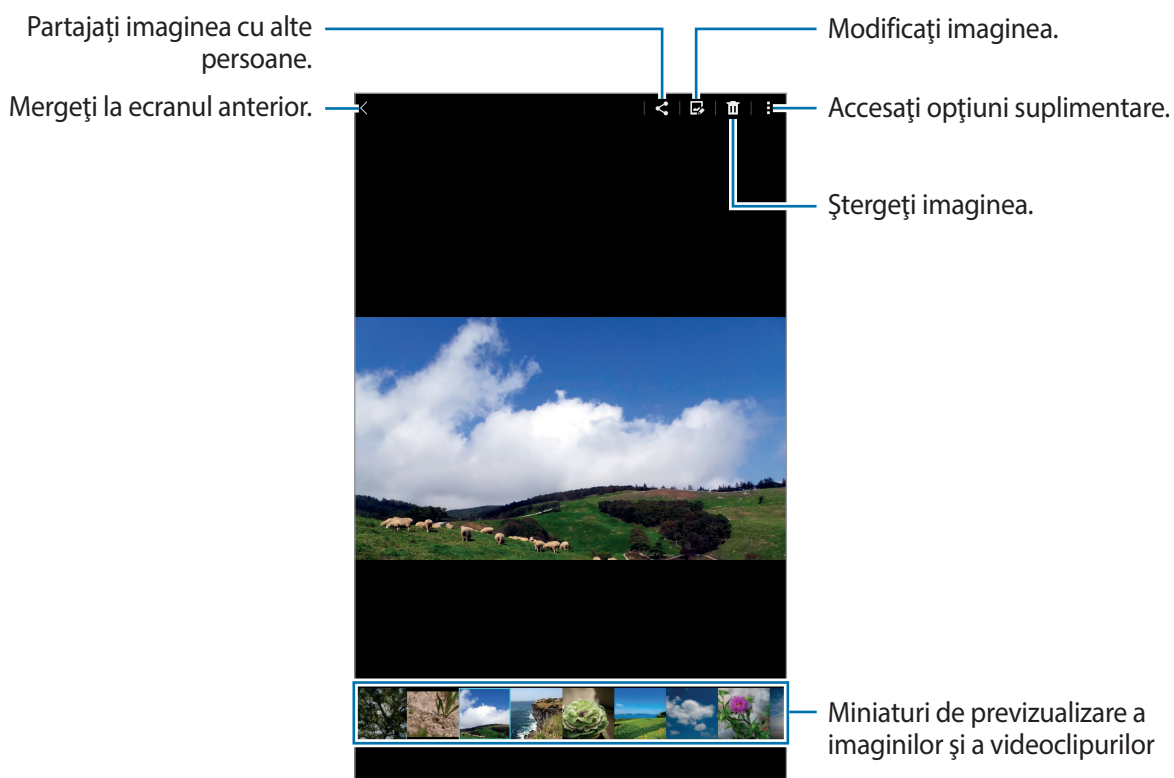

Aplicații și caracteristici utile

Planificator S

Crearea evenimentelor și a activităților

- 1 Atingeți **Planificator S** pe ecranul de aplicații.
- 2 Atingeți **+**. Alternativ, selectați o dată care nu are niciun eveniment sau nicio activitate înregistrată și atingeți-o din nou.
Dacă sunt deja înregistrate evenimente sau activități în data respectivă, atingeți data și apoi **+**.
- 3 Selectați orice eveniment sau activitate și introduceți detaliile.
 - **Eveniment:** Setează data de început și sfârșit pentru un eveniment. Puteți stabili o setare de repetare opțională.
 - **Activitate:** Adăugați o activitate pentru realizarea la o anumită dată. Puteți stabili o setare de prioritate opțională.

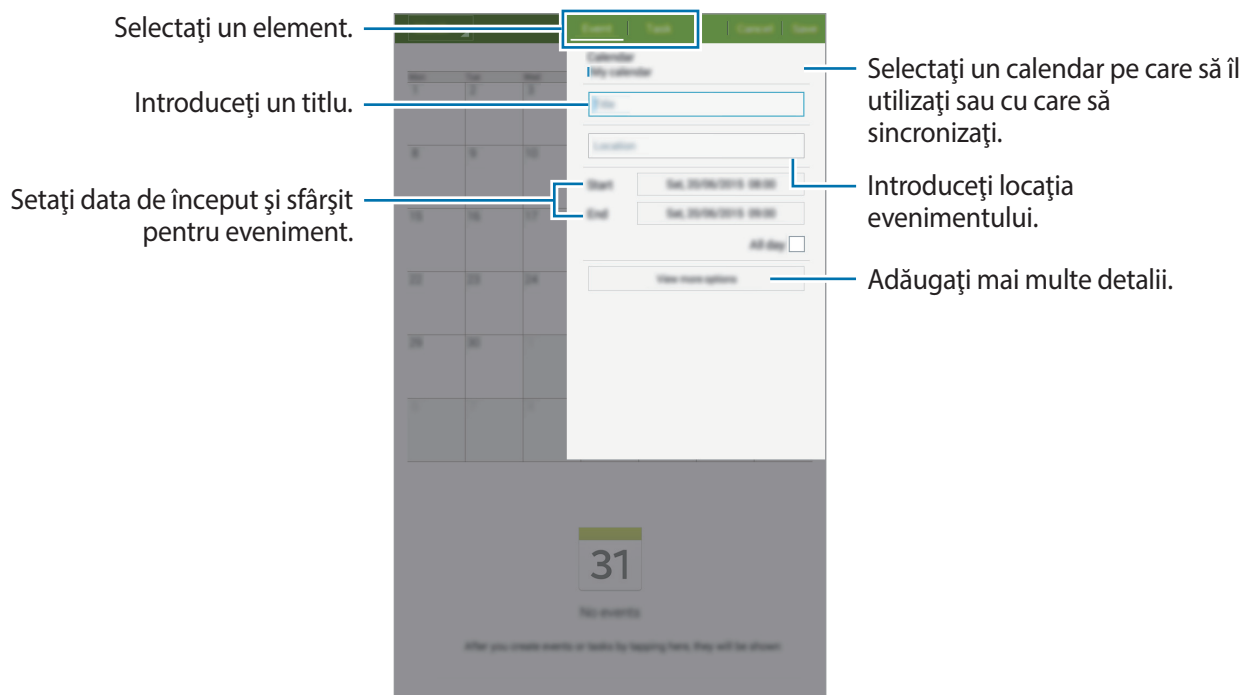

- 4 Atingeți **Salvare** pentru a salva evenimentul sau activitatea.

Sincronizarea evenimentelor și activităților cu conturile dvs.

Atingeți **Planificator S** pe ecranul de aplicații.

Pentru a sincroniza evenimentele și sarcinile cu conturile dvs, atingeți **☰** → **Sincronizare**.

Pentru a adăuga conturile cu care se va face sincronizarea, atingeți **☰** → **Calendare** → **Adăugare cont**. Apoi, selectați un cont cu care se va face sincronizarea și conectați-vă. Când contul este adăugat, lângă denumirea acestuia apare un cerc verde.

Pentru a modifica opțiunea de sincronizare a unui cont, deschideți ecranul de aplicații, atingeți **Setări** → **Conturi**, apoi selectați un serviciu de conturi.

Video

Redarea videoclipurilor

Atingeți **Video** pe ecranul de aplicații.

Selectați un videoclip pentru redare.

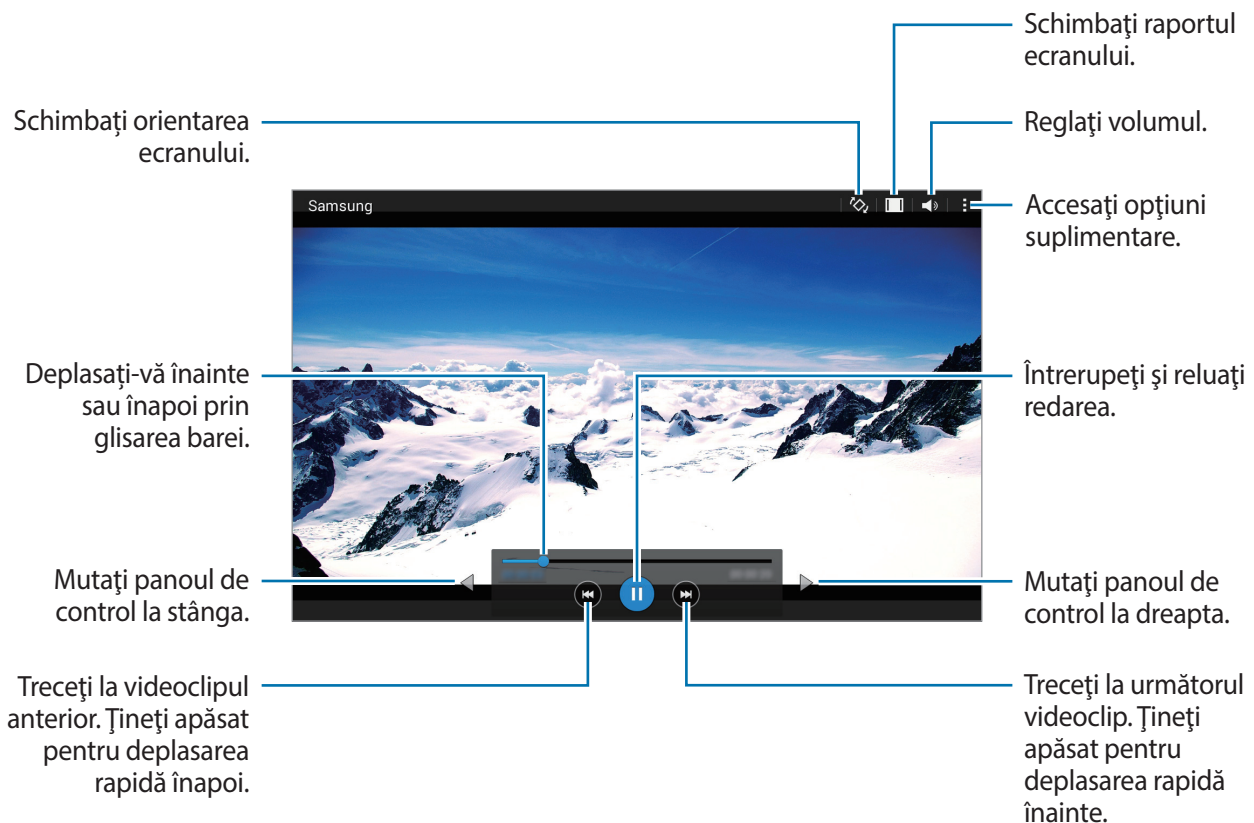

Ceas

Alarmă

Pe ecranul de aplicații, atingeți **Ceas** → **Alarmă**.

Setarea alarmelor

Atingeți **+** în lista de alarme, setați ora alarmei, selectați zilele în care alarma se va repeta, setați alte opțiuni diverse pentru aceasta, și apoi atingeți **Salvare**. Pentru a activa sau dezactiva alarme, atingeți  lângă alarmă în lista afișată.

- **Amânare:** Setați un interval și numărul de repetări ale alarmei după intervalul presetat.
- **Alarmă inteligentă:** Setați o oră și un ton pentru alarma inteligentă. O alarmă inteligentă pornește la un volum mic cu câteva minute înainte ca alarma presetată să sune. Volumul alarmei inteligente crește gradual până când îl opriți sau pornește alarma presetată.

Oprirea alarmelor

Glisați **X** în afara cercului mare pentru a opri o alarmă. Dacă ați activat anterior opțiunea de amânare, glisați **ZZ** în afara cercului mare pentru repetarea alarmei după o anumită perioadă de timp.

Ștergerea alarmelor

Atingeți  → **Selectare**, selectați alarmele, apoi atingeți .

Ora pe glob

Pe ecranul de aplicații, atingeți **Ceas** → **Ora pe glob**.

Crearea ceasurilor

Atingeți **+** și introduceți numele unui oraș sau selectați un oraș din lista afișată. Alternativ, selectați un oraș de pe glob și apoi atingeți **+**.

Pentru a aplica ora de vară, țineți apăsat pe un anumit ceas, apoi atingeți .

Ștergerea ceasurilor

Atingeți  → **Selectare**, selectați ceasurile, apoi atingeți .

Cronometru

Pe ecranul de aplicații, atingeți **Ceas** → **Cronometru**.

Atingeți **PORNIRE** pentru a cronometra un eveniment. Atingeți **TUR** pentru a înregistra timpul unui tur.

Atingeți **OPRIRE** pentru a opri cronometrarea. Pentru ștergerea timpilor unui tur, atingeți **RESETARE**.

Numărat. Inversă

Pe ecranul de aplicații, atingeți **Ceas** → **Numărat. Inversă**.

Setați durata, apoi atingeți **PORNIRE**.

Glisați  în afara cercului mare când timpul a expirat.

Calculator

Utilizați această aplicație pentru a efectua calcule simple sau complexe.

Atingeți **Calculator** pe ecranul de aplicații.

Puteți vedea istoricul calculelor în partea de sus a ecranului.

Pentru ștergerea istoricului, atingeți .



Notă

Utilizați această aplicație pentru a crea note și a le organiza după categorie.

Atingeți **Notă** pe ecranul de aplicații.

Compunerea notelor

Atingeți **+** pe lista de note și introduceți o notă. În timpul compunerii unei note, utilizați următoarele opțiuni:

-  : Creați sau setați o categorie.
-  : Insezați imagini.
-  : Realizați o înregistrare vocală pentru inserare.

Pentru a salva nota, atingeți **Salvare**.

Pentru a edita o notiță, atingeți-o, apoi selectați conținutul acesteia.

Căutarea notițelor

Atingeți  pe lista de note și introduceți un cuvânt cheie pentru a căuta note care conțin cuvântul cheie.

Hancom Office Viewer

Utilizați această aplicație pentru a vizualiza documente în diverse formate, inclusiv foi de lucru și prezentări.

Atingeți **Hancom Office Viewer** pe ecranul de aplicații.

Atingeți **Documente recente**, **Deschidere**, **Toate documentele** sau **Cloud**, apoi selectați un fișier pentru deschidere.



Această aplicație poate să nu fie disponibilă în funcție de regiune sau de furnizorul de servicii.

Aplicații Google

Google furnizează aplicații de divertisment, pentru rețele de socializare și pentru afaceri. Este posibil să vi se solicite un cont Google pentru accesarea anumitor aplicații. Consultați [Configurarea conturilor](#) pentru mai multe informații.

Pentru a vizualiza mai multe informații despre aplicații, accesați meniul de ajutor al fiecărei aplicații.



Anumite aplicații pot să nu fie disponibile sau să fie etichetate diferit în funcție de regiune sau de furnizorul de servicii.

Chrome

Căutați informații și răsfoiți pagini web.

Gmail

Primiți sau trimiteți e-mailuri prin intermediul serviciului Google Mail.

Google+

Partajați noutățile și urmăriți actualizările pe care le partajează familia, prietenii dvs. și alte persoane. De asemenea, puteți realiza copierea de rezervă a fotografiilor și a videoclipurilor etc.

Hărți

Identificați locația dvs. pe hartă, căutați locații și vizualizați informații despre locație pentru diverse locuri.

Muzică Play

Descoperiți, ascultați și partajați muzică pe dispozitiv.

Filme Play

Urmăriți videoclipuri stocate pe dispozitiv și descărcați conținut pentru vizionare din **Magazin Play**.

Cărți Play

Descărcați diverse cărți din **Magazin Play** și citiți-le.

Chioșc Play

Lecturați știri și reviste care vă interesează, într-o locație convenabilă.

Jocuri Play

Descărcați jocuri din **Magazin Play** și jucați-le cu alte persoane.

Drive

Stocați conținutul dvs. pe cloud, accesați-l din orice loc și partajați-l cu alte persoane.

YouTube

Urmăriți sau creați videoclipuri și partajați-le cu alte persoane.

Fotografii

Gestionați fotografiile, albume și videoclipuri salvate pe dispozitiv și încărcați pe **Google+**.

Hangouts

Conversați individual cu prietenii sau în grupuri și utilizați imagini, emoticonuri și apeluri video atunci când conversați.

Google

Căutați rapid elemente pe Internet sau pe dispozitivul dvs.

Căutare vocală

Căutați rapid elemente rostind un cuvânt cheie sau o sintagmă.

Setări Google

Configurați setările pentru anumite caracteristici oferite de Google.

Conectarea cu alte dispozitive

Bluetooth

Despre Bluetooth

Bluetooth creează o conexiune fără fir directă între două dispozitive pe distanțe scurte. Utilizați Bluetooth pentru a face schimb de date sau de fișiere media cu alte dispozitive.



- Samsung nu este responsabilă de pierderea, interceptarea sau utilizarea necorespunzătoare a datelor trimise sau primite prin intermediul caracteristicii Bluetooth.
- Asigurați-vă întotdeauna că distribuiți și primiți date de la dispozitive de încredere, securizate în mod adecvat. Dacă între dispozitive există obstacole, distanța de operare se poate reduce.
- Unele dispozitive, în special cele care nu sunt testate sau aprobate de Bluetooth SIG, pot fi incompatibile cu dispozitivul dvs.
- Nu utilizați caracteristica Bluetooth în scopuri ilegale (de exemplu, efectuarea de copii piratate ale fișierelor sau interceptarea ilegală a convorbirilor telefonice în scopuri comerciale).

Samsung nu este responsabilă pentru repercusiunea utilizării ilegale a caracteristicii Bluetooth.

Asocierea cu alte dispozitive Bluetooth

- 1 Pe ecranul de aplicații, atingeți **Setări** → **Bluetooth**, glisați comutatorul **Bluetooth** pentru activare, apoi atingeți **Căutare**.
Dispozitivele detectate sunt afișate.
Pentru a seta dispozitivul să fie vizibil pentru celelalte dispozitive, atingeți numele acestuia.
- 2 Selectați un dispozitiv cu care să vă asociați.
Dacă dispozitivul dvs. s-a asociat înainte cu dispozitivul, atingeți numele acestuia fără a confirma parola generată automat.
Dacă dispozitivul cu care vreți să vă asociați nu este în listă, solicitați ca dispozitivul să pornească opțiunea de vizibilitate a acestuia.
- 3 Acceptați solicitarea de autorizare pentru Bluetooth pe ambele dispozitive pentru confirmare.

Trimiterea și primirea datelor

Multe aplicații acceptă transferul de date prin Bluetooth. Puteți partaja date, cum ar fi contacte sau fișiere media, cu alte dispozitive Bluetooth. Următoarele acțiuni sunt un exemplu de trimitere a imaginii către un alt dispozitiv.

Trimiterea unei imagini

- 1 Pe ecranul de aplicații, atingeți **Galerie**.
- 2 Selectați o imagine.
- 3 Atingeți  → **Bluetooth**, apoi selectați dispozitivul căruia doriți să îi transferați imaginea.
Dacă dispozitivul cu care vreți să vă asociați nu este în listă, solicitați ca dispozitivul să pornească opțiunea de vizibilitate a acestuia. Alternativ, setați dispozitivul să fie vizibil pentru celelalte dispozitive.
- 4 Acceptați solicitarea de autorizare pentru Bluetooth pe celălalt dispozitiv.

Primirea unei imagini

Când celălalt dispozitiv trimite o imagine, acceptați solicitarea de autorizare pentru Bluetooth. Puteți vizualiza imaginile primite în **Galerie**.

Dezasocierea dispozitivelor Bluetooth

- 1 Pe ecranul de aplicații, atingeți **Setări** → **Bluetooth**.
Dispozitivul afișează dispozitivele asociate pe listă.
- 2 Atingeți  lângă numele dispozitivului pentru a dezasocia.
- 3 Atingeți **Anulare asociere**.

Wi-Fi Direct

Despre Wi-Fi Direct

Wi-Fi Direct conectează direct dispozitivele printr-o rețea Wi-Fi fără a se solicita un punct de acces.

Conectarea la alte dispozitive

- 1 Pe ecranul de aplicații, atingeți **Setări** → **Wi-Fi**, apoi glisați comutatorul **Wi-Fi** pentru activare.
- 2 Atingeți **Wi-Fi Direct**.
Dispozitivele detectate sunt afișate.
- 3 Selectați un dispozitiv la care să vă conectați.
Pentru a vă conecta la mai multe dispozitive, atingeți **Mai multe conexiuni**.
Pentru a modifica numele dispozitivului, atingeți  → **Redenumire dispozitiv**.
- 4 Acceptați solicitarea de autorizare pentru Wi-Fi Direct pe celălalt dispozitiv pentru confirmare.

Trimiterea și primirea datelor

Puteți partaja date, cum ar fi contacte sau fișiere media, cu alte dispozitive. Următoarele acțiuni sunt un exemplu de trimitere a imaginii către un alt dispozitiv.

Trimiterea unei imagini

- 1 Pe ecranul de aplicații, atingeți **Galerie**.
- 2 Selectați o imagine.
- 3 Atingeți  → **Wi-Fi Direct**, selectați un dispozitiv către care transferați imaginea și apoi atingeți **Gata**.
- 4 Acceptați solicitarea de autorizare pentru Wi-Fi Direct pe celălalt dispozitiv.

Primirea unei imagini

Când celălalt dispozitiv trimite o imagine, acceptați solicitarea de autorizare pentru Wi-Fi Direct. Puteți vizualiza imaginile primite în **Galerie**.

Terminarea conexiunii dispozitivului

- 1 Pe ecranul de aplicații, atingeți **Setări** → **Wi-Fi**.
- 2 Atingeți **Wi-Fi Direct**.
Dispozitivul afișează dispozitivele conectate în listă.
- 3 Atingeți **Terminare conexiune** → **OK** pentru a deconecta dispozitivele.

Imprimarea de pe dispozitivul mobil

Conectați dispozitivul la o imprimantă prin Wi-Fi sau Wi-Fi Direct și imprimați imagini sau documente.



Anumite imprimante pot fi incompatibile cu dispozitivul.

Adăugarea plug-in-urilor pentru imprimantă

Adăugați plug-in-uri pentru imprimantele la care doriți să conectați dispozitivul.

Pe ecranul de aplicații, atingeți **Setări** → **Imprimare** → **Descărcare plug-in** și căutați un plug-in pentru imprimantă în **Magazin Play**. Selectați un plug-in pentru o imprimantă și instalați-l.



Conectarea la o imprimantă

Pe ecranul de aplicații, atingeți **Setări** → **Imprimare**, selectați un plug-in pentru imprimantă și apoi glisați comutatorul din partea din dreapta de sus a ecranului pentru a-l activa. Dispozitivul caută imprimante care sunt conectate la aceeași rețea Wi-Fi ca dispozitivul dvs.

Pentru a adăuga imprimante manual, selectați un plug-in pentru imprimantă, atingeți  → **Adăugare imprimantă** → **Add Printer**, introduceți detaliile și apoi atingeți **OK**.

Pentru a modifica setările de imprimare, selectați un plug-in pentru imprimantă și atingeți  → **Setări imprimare**.

Imprimarea conținutului

În timpul vizualizării conținutului, cum ar fi imagini sau documente, atingeți  → **Imprimare** →  → **Toate imprimantele**, apoi selectați o imprimantă.

Manager dispozitiv și date

Transferarea datelor din dispozitivul anterior

Puteți transfera date de pe un dispozitiv anterior pe noul dispozitiv prin intermediul aplicației Samsung Smart Switch. Sunt disponibile următoarele versiuni de Samsung Smart Switch.

- Versiune pentru dispozitive mobile: Transferați date între dispozitive mobile. Puteți descărca aplicația din **Galaxy Apps** sau **Magazin Play**.
- Versiune pentru computere: Transferați date între dispozitivul dvs. și un computer. Puteți descărca aplicația de la pagina www.samsung.com/smartswitch.



- Samsung Smart Switch nu este acceptat pe unele dispozitive sau computere.
- Se aplică limitări. Vizitați www.samsung.com/smartswitch pentru detalii. Samsung tratează drepturile de autor cu seriozitate. Transferați doar conținut asupra căruia aveți drept de proprietate sau drept de transfer.

Transferarea datelor de pe un dispozitiv mobil

Transferați date de pe dispozitivul dvs. anterior pe noul dispozitiv.

Descărcați și instalați Smart Switch din **Galaxy Apps** sau **Magazin Play**.

Lansați **Smart Switch** și urmați instrucțiunile de pe ecran pentru a transfera date de pe dispozitivul anterior.

Transferarea datelor de pe un computer

Creați o copie de rezervă a datelor de pe dispozitivul anterior pe un computer și importați datele pe noul dvs. dispozitiv.

1 Pe computer, vizitați www.samsung.com/smartswitch pentru a descărca Smart Switch.

2 Pe computer, lansați Smart Switch.



Dacă dispozitivul dvs. anterior nu este un dispozitiv Samsung, creați o copie de rezervă a datelor pe un computer cu ajutorul programului furnizat de producătorul dispozitivului. Apoi, săriți la pasul cinci.

- 3 Conectați-vă dispozitivul anterior la computer utilizând cablul USB.
- 4 Pe computer, urmați instrucțiunile de pe ecran pentru a crea o copie de rezervă a datelor de pe dispozitiv. Apoi, deconectați dispozitivul dvs. anterior de la computer.
- 5 Conectați-vă noul dispozitiv la computer utilizând cablul USB.
- 6 Pe computer, urmați instrucțiunile de pe ecran pentru a transfera date pe noul dvs. dispozitiv.

Utilizarea dispozitivului ca dispozitiv de stocare pentru transferul datelor

Mutați fișiere audio, video, fișiere imagine sau alte tipuri de fișiere din dispozitiv pe computer sau invers.



Nu deconectați cablul USB de la dispozitiv atunci când transferați fișiere. Nerespectarea acestei indicații poate cauza pierderea datelor sau deteriorarea dispozitivului.



Dispozitivele pot să nu funcționeze corespunzător dacă sunt conectate printr-un hub USB. Conectați dispozitivul direct la portul USB al computerului.

- 1 Conectați dispozitivul la computer cu ajutorul unui cablu USB.
- 2 Deschideți panoul de notificări, apoi atingeți **Conectat ca dispozitiv media** → **Dispozitiv media (MTP)**.
Atingeți **Cameră foto (PTP)** în cazul în care computerul nu acceptă protocolul de transfer media (MTP) sau dacă nu are instalat driverul adecvat.
- 3 Transferați fișiere între dispozitiv și computer.

Actualizarea dispozitivului

Dispozitivul poate fi actualizat la cea mai recentă versiune de software.

Actualizarea „over the air”

Dispozitivul poate fi actualizat direct la cea mai recentă versiune de software prin utilizarea serviciului de firmware „over-the-air” (FOTA).

Pe ecranul de aplicații, atingeți **Setări** → **Despre dispozitiv** → **Actualizare software** → **Actualizare**.



Pentru a verifica în mod automat dacă există actualizări disponibile, bifați **Actualizare automată**. Pentru a descărca actualizări numai atunci când este activată o conexiune Wi-Fi, bifați **Numai Wi-Fi**.

Actualizarea prin intermediul Smart Switch

Conectați dispozitivul la un computer și actualizați dispozitivul la cea mai recentă versiune de software.

- 1 Pe computer, vizitați www.samsung.com/smartswitch pentru a descărca și instala Smart Switch.
- 2 Pe computer, lansați Smart Switch.
- 3 Conectați dispozitivul la computer cu ajutorul unui cablu USB.
- 4 Dacă o actualizare software este disponibilă, urmați instrucțiunile de pe ecran pentru a vă actualiza dispozitivul.



- Nu opriți computerul și nu deconectați cablul USB în timp ce dispozitivul se actualizează.
- În timpul actualizării dispozitivului, nu conectați alte dispozitive media la computer. Această acțiune poate influența procesul de actualizare. Înainte de a actualiza, deconectați toate celelalte dispozitive media de la computer.

Copierea de rezervă și restabilirea datelor

Păstrați informațiile personale, datele aplicațiilor și setările, în siguranță, pe dispozitivul dvs. Puteți să realizați copierea de rezervă a informațiilor confidențiale pe un cont de rezervă și să le accesați mai târziu.

Utilizarea unui cont Google

- 1 Atingeți **Setări** pe ecranul de aplicații.
- 2 Atingeți **Creare copii de rezervă și resetare** și bifați **Cop. rez. a datelor mele**.
- 3 Atingeți **Copie de rezervă cont** și selectați un cont în calitate de cont de rezervă.



Pentru a restaura datele, trebuie să vă conectați la contul Google prin intermediul asistentului de configurare. Puteți să lansați și să deschideți asistentul de configurare prin efectuarea unei reveniri la setările din fabrică pe dispozitiv. Dacă nu vă conectați la contul Google prin intermediul asistentului de configurare, nu puteți restaura datele de rezervă.

Efectuarea unei resetări a datelor

Ștergeți toate setările și datele de pe dispozitiv. Înainte de a efectua o revenire la setările din fabrică, asigurați-vă că realizați copii de rezervă ale tuturor datelor importante stocate pe dispozitiv. Consultați [Copierea de rezervă și restabilirea datelor](#) pentru mai multe informații.

Pe ecranul de aplicații, atingeți **Setări** → **Creare copii de rezervă și resetare** → **Revenire la setările din fabrică** → **Resetare dispozitiv** → **Ștergere integrală**. Dispozitivul repornește automat.

Setări

Despre Setări

Utilizați această aplicație pentru configurarea dispozitivului, pentru setarea opțiunilor aplicațiilor și pentru adăugarea conturilor.

Atingeți **Setări** pe ecranul de aplicații.

CONEXIUNI

Wi-Fi

Activați caracteristica Wi-Fi pentru a vă conecta la rețeaua Wi-Fi și pentru a accesa Internetul sau alte dispozitive de rețea.

Pe ecranul Setări, atingeți **Wi-Fi**, apoi glisați comutatorul **Wi-Fi** pentru activare.

Dispozitivul poate menține o conexiune de rețea stabilă selectând automat fie rețeaua Wi-Fi fie rețeaua mobilă pentru a utiliza semnalul cel mai puternic. Pentru a comuta automat între rețele, bifați **Comutare inteligentă rețea**.

Pentru a utiliza opțiunile, atingeți .

- **Avansat:** Particularizați setările Wi-Fi.
- **Buton de comandă WPS:** Conectați-vă la o rețea Wi-Fi securizată cu un buton WPS.
- **Introducere cod PIN WPS:** Conectați-vă la o rețea Wi-Fi securizată cu un cod PIN WPS.

Setarea politicii de repaus Wi-Fi

Atingeți  → **Avansat** → **Se menține Wi-Fi activ pe timp de repaus**.



Atunci când ecranul este oprit, dispozitivul oprește automat conexiunile Wi-Fi. Atunci când se întâmplă acest lucru, dispozitivul accesează automat rețelele mobile dacă este setat să le utilizeze. Este posibil să vi se perceapă taxe pentru transferul de date. Pentru a evita costurile suplimentare, setați această opțiune la **Întotdeauna**.

Bluetooth

Activați caracteristica Bluetooth pentru a face schimb de informații pe distanțe scurte.

Pe ecranul Setări, atingeți **Bluetooth**, apoi glisați comutatorul **Bluetooth** pentru activare.

Pentru a utiliza mai multe opțiuni, atingeți .

- **Expirare vizibilitate:** Setări durata pentru care dispozitivul este vizibil.
- **Fișiere primite:** Vizualizați fișierele primite prin Bluetooth.

Tethering și Hotspot mobil

Utilizați dispozitivul ca un hotspot mobil pentru a partaja conexiunea datelor mobile cu alte dispozitive. Consultați [Tethering și Hotspot mobil](#) pentru mai multe informații.

Pe ecranul de aplicații, atingeți **Tethering și Hotspot mobil**.

- **Hotspot mobil:** Utilizați hotspotul mobil pentru a partaja conexiunea de date mobile a dispozitivului cu computere sau cu alte dispozitive, prin rețeaua Wi-Fi. Puteți utiliza această caracteristică când nu este disponibilă conexiunea de rețea.
- **Tethering prin USB:** Utilizați caracteristica Tethering prin USB pentru a partaja conexiunea de date mobile a dispozitivului cu un computer, prin USB. După conectarea la un computer, dispozitivul se utilizează ca modem fără fir.
- **Tethering prin Bluetooth:** Utilizați caracteristica Tethering prin Bluetooth pentru a partaja conexiunea de date mobile a dispozitivului cu computere sau cu alte dispozitive prin Bluetooth.

Mod Avion

Această caracteristică dezactivează toate funcțiile fără fir de pe dispozitiv. Puteți utiliza numai servicii care nu necesită conexiunea la o rețea.

Pe ecranul Setări, atingeți **Mod Avion**, apoi glisați comutatorul **Mod Avion** pentru activare.

Utilizare date

Țineți evidența nivelului de utilizare a datelor și particularizați setările pentru limitare.

Pe ecranul Setări, atingeți **Utilizare date**.

- **Date mobile:** Setări dispozitivul să utilizeze conexiunile de date pe orice rețea mobilă.
- **Setare limită date mobile:** Setări o limită pentru utilizarea datelor mobile.
- **Ciclu utilizare date:** Introduceți data lunară de resetare pentru a monitoriza volumul de utilizare a datelor mobile între perioade.

Pentru a utiliza mai multe opțiuni, atingeți .

- **Roaming date:** Setări dispozitivul să utilizeze conexiunile de date în timp ce vă aflați în roaming.
- **Restricționare date de fundal:** Setări dispozitivul să dezactiveze sincronizarea în fundal în timpul utilizării unei rețele mobile.
- **Sincronizare automată date:** Activați sau dezactivați sincronizarea automată a aplicațiilor, cum ar fi calendarul sau e-mailul. Puteți să selectați informațiile pe care să le sincronizați pentru fiecare cont din **Setări** → **Conturi**.
- **Afișare utilizare Wi-Fi:** Setări dispozitivul să afișeze utilizarea datelor prin Wi-Fi.
- **Hotspoturi mobile:** Selectați hotspoturi mobile pentru a preveni utilizarea acestora de către aplicațiile care rulează în fundal.

Locație

Modificați setările pentru permisiunile privind informațiile despre locație.

Pe ecranul Setări, atingeți **Locație**, apoi atingeți comutatorul **Locație** pentru activare.

- **Mod:** Selectați o metodă de colectare a datelor despre locație.
- **SOLICIT. RECENTE LOCAȚIE:** Vizualizați aplicațiile care solicită informațiile despre locația dvs. curentă și procentul de utilizare a bateriei de către acestea.
- **SERVICII DE LOCALIZARE:** Vizualizați serviciile de localizare utilizate de dispozitivul dvs.

Imprimare

Configurați setările pentru accesoriile aplicațiilor software instalate pe dispozitiv. Puteți căuta imprimantele disponibile sau adăuga una manual pentru a imprima fișiere.

Pe ecranul Setări, atingeți **Imprimare**.

Mai multe rețele

Particularizați setările pentru controlarea rețelelor.

Pe ecranul Setări, atingeți **Mai multe rețele**.

Aplicație de mesagerie implicită

Selectați aplicația implicită pentru mesagerie.

Rețele mobile

- **Date mobile:** Setări dispozitivul să utilizeze conexiunile de date pe orice rețea mobilă.
- **Roaming date:** Setări dispozitivul să utilizeze conexiunile de date în timp ce vă aflați în roaming.
- **Nume puncte de acces:** Setări nume puncte de acces (APN-uri).
- **Mod rețea:** Selectați un tip de rețea.
- **Operatori de rețea:** Căutați rețele disponibile și înregistrați manual o rețea.

VPN

Configurați și conectați-vă la rețelele virtuale private (VPN-uri).

DISPOZITIV

Sunet

Modificați setările diverselor sunete de pe dispozitiv.

Pe ecranul Setări, atingeți **Sunet**.

- **Volum:** Reglați nivelul volumului pentru tonurile de sonerie ale apelurilor primite, pentru muzică și videoclipuri, pentru sunetele de sistem și pentru notificări.
- **Tonuri sonerie:** Adăugați sau selectați un ton de sonerie pentru apelurile primite.
- **Notificări:** Selectați un ton de sonerie pentru evenimente, cum ar fi mesajele primite și apelurile pierdute.
- **Vibrație când sună:** Setări dispozitivul să vibreze și să redea un ton de sonerie pentru apelurile primite.
- **Ton tastatură de apelare:** Setări dispozitivul să emită sunete atunci când atingeți butoanele de pe tastatură.

- **Sunete la atingere:** Setări dispozitivul să emită sunete când selectați o aplicație sau o opțiune pe ecranul senzitiv.
- **Sunet blocare ecran:** Setări dispozitivul să emită sunete când blocați sau deblocați ecranul senzitiv.

Afișare

Schimbați setările de afișare.

Pe ecranul Setări, atingeți **Afișare**.

- **Fundal:** Modificați setările fundalului pentru ecranul Acasă și pentru ecranul blocat.
- **Panoul de notificare:** Particularizați elementele care apar pe panoul de notificări.
- **Luminozitate:** Setări luminozitatea ecranului.
- **Timp expirare ecran:** Setări intervalul de timp după care dispozitivul va dezactiva lumina de fundal a ecranului.
- **Daydream:** Setări dispozitivul să lanseze un economizor de ecran când dispozitivul se încarcă.
- **Stil font:** Modificați tipul de font pentru textul afișat pe ecran.
- **Dimensiune font:** Schimbați dimensiunea fontului.
- **Creșteți lizibilitatea:** Creșteți claritatea textului pentru a-l face mai ușor de citit.

Ferestre multiple

Setări dispozitivul să utilizeze caracteristica Ferestre multiple.

Pe ecranul Setări, atingeți **Ferestre multiple**, apoi glisați comutatorul **Ferestre multiple** pentru activare.

- **Des. în viz. Fer. mult.:** Setări dispozitivul să activeze caracteristica **Ferestre multiple** când deschideți fișiere din **Fișierele mele** sau **Video**. De asemenea, dispozitivul activează această caracteristică atunci când vizualizați atașamentele din mesaje.

Blocare ecran

Modificați setările pentru ecranul blocat.

Pe ecranul Setări, atingeți **Blocare ecran**.

- **Blocare ecran:** Schimbați metoda de blocare a ecranului. Opțiunile următoare pot varia, în funcție de metoda de blocare a ecranului selectată.
- **Ceas dual:** Setări dispozitivul să afișeze ceasul dual.
- **Afișare dată:** Setări dispozitivul să afișeze data și ora.

- **Comenzi rapide:** Setează dispozitivul să afișeze și să permită editarea comenzilor rapide ale aplicațiilor pe ecranul blocat.



În funcție de regiune sau de furnizorul de servicii, este posibil ca această caracteristică să fie indisponibilă.

- **Informații proprietar:** Introduceți informațiile care vor fi afișate împreună cu ceasul.
- **Efect deblocare:** Selectați un efect pe care să îl vedeți atunci când deblocați ecranul.
- **Text asistență:** Setează dispozitivul să afișeze textul de asistență pe ecranul blocat.

Apel

Particularizați setările pentru caracteristicile de apelare.

Pe ecranul Setări, atingeți **Apel**.

Setări apeluri

- **Respingere apel:** Modificați setările pentru respingerea apelurilor, ca de exemplu lista și mesajele de respingere.
- **Preluare/terminare apeluri:** Schimbați metoda de preluare sau de terminare a apelurilor.
- **Setări suplimentare:** Personalizați setările suplimentare pentru apeluri.

Setări ton de sonerie și sunet

- **Tonuri apel și tastatură:** Modificați setările de sunet și vibrare pentru apeluri.

Apeluri video

- **Ascundeți videoclipul meu:** Selectați imaginea care va fi afișată interlocutorului.

Mesagerie vocală

- **Serviciu mesagerie vocală:** Selectați sau setați furnizorul dvs. de servicii pentru mesageria vocală.
- **Setări mesagerie vocală:** Introduceți numărul pentru accesarea serviciului de mesagerie vocală. Obțineți acest număr de la furnizorul de servicii.

Manager de aplicații

Vizualizați și gestionați aplicațiile de pe dispozitivul dvs.

Pe ecranul Setări, atingeți **Manager de aplicații**.

PERSONAL

Conturi

Adăugați conturi de e-mail sau conturi SNS.

Pe ecranul Setări, atingeți **Conturi**.

Creare copii de rezervă și resetare

Modificați setările pentru gestionarea configurărilor și a datelor.

Pe ecranul Setări, atingeți **Creare copii de rezervă și resetare**.

- **Cop. rez. a datelor mele:** Setăți dispozitivul să realizeze copierea de rezervă a configurărilor și a datelor aplicațiilor pe serverul Google.
- **Copie de rezervă cont:** Setăți sau editați copierea de rezervă a contului dvs. Google.
- **Restabilire automată:** Setăți dispozitivul să restabilească configurările și datele aplicațiilor atunci când acestea sunt reinstalate pe dispozitiv.
- **Revenire la setările din fabrică:** Resetați dispozitivul la setările din fabrică și ștergeți toate datele.

Accesibilitate

Utilizați această caracteristică pentru a îmbunătăți accesibilitatea la dispozitiv.

Pe ecranul Setări, atingeți **Accesibilitate**.

- **Rotire automată ecran:** Setăți rotirea automată a conținutului atunci când este întors dispozitivul.
- **Acces direct:** Setăți dispozitivul să deschidă anumite meniuri pentru accesibilitate când apăsați rapid pe butonul Acasă de trei ori.
- **Preluare/terminare apeluri:** Schimbați metoda de preluare sau de terminare a apelurilor.
- **Mod cu o singură atingere:** Setăți dispozitivul să controleze apelurile primite sau notificările prin atingerea butonului în loc de glisarea acestuia.
- **SERVICII:** Vizualizați serviciile de accesibilitate instalate pe dispozitiv.
- **TalkBack:** Activați caracteristica TalkBack, care oferă feedback vocal. Pentru a vizualiza informații care vă pot ajuta să învățați cum se utilizează această funcție, apăsați **Setări** → **Lansați tutorialul „Explorați prin atingere”**.
- **Rostiți parolele:** Setăți dispozitivul să citească parola cu voce tare atunci când o introduceți în timp ce TalkBack este activat.

- **Dimensiune font:** Schimbați dimensiunea fontului.
- **Gesturi pentru mărire:** Setări dispozitivul să mărească ecranul sau doar o anumită zonă.
- **Comandă rapidă pt. accesibilitate:** Setări dispozitivul să activeze caracteristica Talkback când țineți apăsat butonul Pornire, apoi ecranul folosind două degete.
- **Opt. trans. text în verb.:** Modificați setări pentru caracteristica de transformare a textului în vorbire.
- **Oprește toate sunetele:** Setări dispozitivul să anuleze toate sunetele dispozitivului, ca de exemplu sunetele media și vocea apelantului în timpul unui apel.
- **Subtitrări Google (complexe):** Setări dispozitivul să afișeze subtitrări complexe pentru conținut acceptat de Google și să le modifice setările.
- **Sunet monofonic:** Setări dispozitivul să comute ieșirea audio de la stereo la mono atunci când este conectată o cască.
- **Balans audio:** Setări dispozitivul să regleze balansul sunetului atunci când utilizați o cască.
- **Întârziere la menținere apăsată:** Setări timpul de recunoaștere atunci când țineți apăsat pe ecran.
- **Control interacțiune:** Activați modul de control al interacțiunii pentru a restricționa reacția dispozitivului la introduceri în timpul utilizării aplicațiilor.

SISTEM

Setări regionale și text

Schimbați setările pentru introducerea textului. Este posibil ca unele opțiuni să nu fie disponibile, în funcție de limba selectată.

Pe ecranul Setări, atingeți **Setări regionale și text**.

Limbă

Selectați o limbă de afișare pentru toate meniurile și aplicațiile.

Implicit

Selectați tipul de tastatură implicită pentru introducerea textului.

Tastatură Samsung

Pentru a modifica setările pentru tastatura Samsung, atingeți .



Opțiunile disponibile pot să difere în funcție de regiune sau de furnizorul de servicii.

- **Română:** Selectați un mod de afișare pentru tastatura implicită.
- **Selectați limba:** Selectați limba pentru introducerea textului.
- **Text predictiv:** Activați modul de text predictiv pentru a anticipa cuvinte pe baza a ceea ce introduceți și pentru a afișa sugestii de cuvinte. De asemenea, puteți particulariza setările pentru predicția cuvintelor.
- **Înlocuire automată:** Setăți dispozitivul să corecteze cuvinte scrise greșit sau incomplete prin apăsarea barei de spațiu sau a semnului de punctuație.
- **Majusculă automată:** Setăți dispozitivul să scrie automat prima literă cu majusculă după un semn de punctuație final, cum ar fi punctul, semnul întrebării sau semnul exclamării.
- **Spațiere automată:** Setăți dispozitivul să introducă automat un spațiu între cuvinte.
- **Introducere automată punctuație:** Setăți dispozitivul să introducă un punct la dubla apăsare a barei de spațiu.
- **Glisare tastatură:** Modificați setările pentru caracteristica de glisare pe tastatură.
- **Sunet:** Setăți dispozitivul să emită sunete atunci când o tastă este atinsă.
- **Previzualizare caracter:** Setăți dispozitivul să afișeze o imagine mare pentru fiecare caracter atins.
- **Resetare setări:** Resetați setările pentru tastatura Samsung.

Google Tastare vocală

Pentru a modifica setările de introducere vocală, atingeți .

- **Alegeți limbă intrare:** Selectați limba pentru introducerea textului.
- **Blocați cuv. jignitoare:** Setăți dispozitivul să împiedice recunoașterea cuvintelor jignitoare din introducerile vocale.
- **Recunoaștere vocală offline:** Descărcați și instalați date privitoare la limbă pentru introducerea vocală offline.

Căutare vocală

- **Limba:** Selectați o limbă pentru recunoașterea vocală.
- **Mesaj vocal:** Setati dispozitivul să ofere feedback vocal.
- **Detectare „Ok Google”:** Setati dispozitivul să înceapă recunoașterea vocală atunci când roștiți comanda de activare în timp ce utilizați aplicația de căutare.



În funcție de regiune sau de furnizorul de servicii, este posibil ca această caracteristică să fie indisponibilă.

- **Recunoaștere vocală offline:** Descărcați și instalați date privitoare la limbă pentru introducerea vocală offline.
- **Blocați cuv. jignitoare:** Ascundeți cuvintele jignitoare din rezultatele căutării vocale.
- **Set căști-microfon Bluetooth:** Setati dispozitivul să permită introducerea vocală a cuvintelor cheie de căutare prin intermediul unei căști cu microfon Bluetooth atunci când este conectată o cască Bluetooth.

Opt. trans. text în vorb.

- **MOTOR TTS PREFERAT:** Selectați un motor de sinteză a vorbirii. Pentru a modifica setările motoarelor de sinteză a vorbirii, atingeți .
- **Rată vorbire:** Selectați o viteză pentru caracteristica de transformare a textului în vorbire.
- **Ascultați un exemplu:** Ascultați textul vorbit, ca exemplu.
- **Stare limbă implicită:** Vizualizați starea limbii implicite pentru caracteristica de transformare a textului în vorbire.

Viteză indicator

Reglați viteza indicatorului pentru mouse-ul sau trackpad-ul conectat la dispozitivul dvs.

Dată și oră

Accesați și modificați următoarele setări pentru a controla modul în care dispozitivul dvs. afișează data și ora.

Pe ecranul Setări, atingeți **Dată și oră**.



Dacă bateria este descărcată complet sau este scoasă din dispozitiv, data și ora se resetează.

- **Dată și oră automate:** Actualizați automat ora atunci când setați un fus orar.
- **Setare dată:** Setati manual data curentă.
- **Setare oră:** Setati manual ora curentă.
- **Fus orar automat:** Setati dispozitivul să primească informații despre fusul orar de la rețea atunci când treceți de la un fus orar la altul.
- **Selectare fus orar:** Selectați fusul dvs. orar.
- **Utilizare format de 24 de ore:** Afișați ora în format de 24 de ore.
- **Selectare format date:** Selectați un format pentru dată.

Modul Economisire maximă a energiei

Măriți durata standby și micșorați consumarea bateriei afișând un aspect mai simplu și permițând accesul limitat la aplicații. Consultați [Modul Economisire maximă a energiei](#) pentru mai multe informații.

Pe ecranul Setări, atingeți **Modul Economisire maximă a energiei** și apoi glisați comutatorul pentru activare.



Timpul de utilizare rămas indică timpul rămas până ce energia din baterie se consumă complet. Timpul de utilizare rămas poate varia în funcție de setările dispozitivului și condițiile de funcționare.

Baterie

Vizualizați cantitatea de energie a bateriei consumată de dispozitiv.

Pe ecranul Setări, atingeți **Baterie**.

- **Afișare procentaj baterie:** Setati dispozitivul să afișeze durata de viață rămasă a bateriei.

Spațiu de stocare

Vizualizați informații despre memoria dispozitivului și a cartelei de memorie sau formatați o cartelă de memorie.

Pe ecranul Setări, atingeți **Spațiu de stocare**.



Formatarea unei cartele de memorie șterge definitiv toate datele de pe aceasta.



Capacitatea reală a memoriei interne este mai mică decât capacitatea specificată, deoarece sistemul de operare și aplicațiile implicite ocupă o parte din memorie. Capacitatea disponibilă se poate modifica atunci când actualizați dispozitivul.

Securitate

Schimbați setările pentru securizarea dispozitivului și a cartelei SIM sau USIM.

Pe ecranul Setări, atingeți **Securitate**.

- **Administratori dispozitiv:** Vizualizați administratorii instalați pe dispozitiv. Puteți permite administratorilor dispozitivului să aplice politici noi dispozitivului.
- **Surse necunoscute:** Setări ca dispozitivul să permită instalarea aplicațiilor din surse necunoscute.
- **Verificare aplicații:** Setări dispozitivul să verifice conținutul dăunător din aplicații înainte de a le instala.
- **Criptare dispozitiv:** Setări o parolă pentru a cripta datele salvate pe dispozitiv. Trebuie să introduceți parola de fiecare dată când porniți dispozitivul.



Încărcați bateria înainte de a activa această setare deoarece criptarea datelor poate să dureze mai mult de o oră.

- **Criptare cartelă SD externă:** Setări dispozitivul să creeze fișierele de pe o cartelă de memorie.



Dacă resetați dispozitivul la valorile implicite din fabrică cu această setare activată, dispozitivul nu va putea să citească fișierele criptate. Dezactivați această setare înainte de resetarea dispozitivului.

- **Comenzi la distanță:** Setări această opțiune pentru a permite controlul asupra dispozitivului dvs. pierdut sau furat prin intermediul Internetului. Pentru a utiliza această caracteristică, trebuie să vă conectați la contul dvs. Samsung.
- **Alertă schimbare SIM:** Activați sau dezactivați caracteristica Găsire dispozitiv mobil, care vă ajută să vă găsiți dispozitivul, când este pierdut sau furat.

- **Accesați site-ul web:** Accesați site-ul web Găsire dispozitiv mobil (findmymobile.samsung.com). Puteți urmări și controla dispozitivul dvs. pierdut sau furat de pe site-ul web Găsire dispozitiv mobil.
- **Configurare blocare cartelă SIM:** Modificați setările pentru blocarea cartelei SIM.
- **Faceți parolele vizibile:** Setări dispozitivul să afișeze parolele pe măsură ce le introduceți.
- **Tip de stocare:** Setări un tip de stocare pentru fișierele cu acreditări.
- **Acreditări de încredere:** Folosiți certificate și acreditări pentru a asigura utilizarea securizată a diferitelor aplicații.
- **Instalare din spațiul de stocare al dispozitivului:** Instalați certificate criptate, stocate în spațiul de stocare USB.
- **Ștergere acreditări:** Ștergeți acreditările conținute de dispozitiv și reinițializați parola.

Despre dispozitiv

Accesați informațiile despre dispozitiv, editați numele dispozitivului sau actualizați software-ul acestuia.

Pe ecranul Setări, atingeți **Despre dispozitiv**.

Anexă

Depanare

Înainte de a contacta un Centru de service Samsung, vă rugăm să încercați următoarele soluții. Este posibil ca anumite situații să nu se aplice dispozitivului dvs.

Atunci când porniți dispozitivul sau în timp ce îl utilizați, vi se solicită să introduceți unul dintre următoarele coduri:

- Parolă: Odată activată caracteristica de blocare a dispozitivului, trebuie să introduceți parola pe care ați setat-o pentru acesta.
- PIN: Când utilizați dispozitivul pentru prima dată sau când este activată solicitarea codului PIN, trebuie să introduceți codul PIN furnizat cu cartela SIM sau USIM. Puteți dezactiva această caracteristică utilizând meniul Blocare cartelă SIM.
- PUK: Cartela SIM sau USIM este blocată, de obicei ca urmare a introducerii incorecte a codului PIN de mai multe ori. Trebuie să introduceți codul PUK oferit de furnizorul de servicii.
- PIN2: Dacă accesați un meniu care solicită codul PIN2, trebuie să introduceți codul PIN2 furnizat odată cu cartela SIM sau USIM. Pentru mai multe informații, contactați furnizorul dvs. de servicii.

Dispozitivul afișează mesaje de eroare în privința rețelei sau a serviciului

- Când vă aflați în zone cu semnal slab sau recepție deficitară, este posibil ca recepția să se întrerupă. Deplasați-vă în altă zonă și reîncercați. În timp ce vă deplasați, mesajele de eroare pot apărea în mod repetat.
- Unele opțiuni nu pot fi accesate fără abonament. Pentru mai multe informații, contactați furnizorul dvs. de servicii.

Dispozitivul nu pornește

Atunci când bateria este descărcată complet, dispozitivul nu va porni. Încărcați complet bateria înainte de pornirea dispozitivului.

Ecranul senzitiv reacționează lent sau necorespunzător

- Dacă atașați o folie protectoare sau accesorii opționale la ecranul senzitiv, acesta poate să nu funcționeze corespunzător.
- Dacă purtați mănuși, dacă mâinile dvs. nu sunt curate în timp ce atingeți ecranul senzitiv sau dacă atingeți ecranul cu obiecte ascuțite sau cu vârful degetelor, acesta poate funcționa necorespunzător.
- Ecranul senzitiv poate funcționa necorespunzător în condiții de umiditate sau când este expus la apă.
- Reporniți dispozitivul pentru a elimina orice defecțiuni temporare ale software-ului.
- Asigurați-vă că software-ul dispozitivului este actualizat la cea mai recentă versiune.
- Dacă ecranul senzitiv este zgâriat sau deteriorat, duceți-l la un Centru de Service Samsung.

Dispozitivul se blochează sau prezintă erori grave

Dacă dispozitivul dvs. se blochează sau se închide, poate fi necesar să închideți aplicații sau să opriți dispozitivul și apoi să-l porniți din nou. Dacă dispozitivul se blochează și nu răspunde la comenzi, țineți apăsat simultan pe butonul Pornire și butonul Volum în jos cel puțin 7 secunde pentru a-l reporni.

Dacă acest lucru nu rezolvă problema, este necesar să efectuați o revenire la setările din fabrică. Pe ecranul de aplicații, atingeți **Setări** → **Creare copii de rezervă și resetare** → **Revenire la setările din fabrică** → **Resetare dispozitiv** → **Ștergere integrală**. Înainte de a efectua revenirea la setările din fabrică, nu uitați să realizați copii de rezervă ale tuturor datelor importante stocate în dispozitiv.

Dacă problema persistă, contactați un Centru de service Samsung.

Apelurile nu se conectează

- Asigurați-vă că ați accesat rețeaua de telefonie mobilă corectă.
- Asigurați-vă că nu ați setat blocarea apelurilor pentru numărul de telefon pe care îl apeleți.
- Asigurați-vă că nu ați setat blocarea apelurilor pentru numărul de telefon de la care primiți apel.

Interlocutorii nu vă pot auzi vocea în timpul unui apel

- Asigurați-vă că nu ați acoperit microfonul încorporat.
- Asigurați-vă că microfonul este aproape de gură.
- Dacă utilizați o cască, asigurați-vă că este conectată corect.

Se produc sunete de ecou în timpul efectuării unui apel

Reglați volumul apăsând butonul Volum sau deplasați-vă în altă zonă.

Rețeaua mobilă sau Internetul se deconectează frecvent, ori calitatea sunetului este deficitară

- Asigurați-vă că nu blocați antena internă a dispozitivului.
- Când vă aflați în zone cu semnal slab sau recepție deficitară, este posibil ca recepția să se întrerupă. Este posibil să aveți dificultăți de conectare din cauza problemelor în ceea ce privește stația de bază a furnizorului de servicii. Deplasați-vă în altă zonă și reîncercați.
- Atunci când utilizați dispozitivul în timp ce vă deplasați, serviciile de rețea fără fir pot să fie dezactivate din cauza rețelei furnizorului de servicii.

Pictograma bateriei este goală

Bateria este descărcată. Încărcați bateria.

Bateria nu se încarcă în mod corespunzător (Pentru încărcătoare aprobate de Samsung)

- Asigurați-vă că încărcătorul este conectat corespunzător.
- Vizitați un centru de service Samsung și înlocuiți bateria.

Bateria se descarcă foarte rapid la prima achiziționare

- Atunci când expuneți dispozitivul sau bateria la temperaturi foarte scăzute sau foarte ridicate, încărcarea utilă poate fi redusă.
- Consumul bateriei se mărește atunci când utilizați caracteristica mesagerie sau anumite aplicații, cum ar fi jocurile sau Internetul.
- Bateria se consumă și încărcarea utilă se scurtează în timp.

Dispozitivul este fierbinte la atingere

Când utilizați aplicații care necesită energie suplimentară sau utilizați aplicații pe dispozitiv pentru o perioadă extinsă de timp, este posibil ca dispozitivul să fie fierbinte la atingere. Acest lucru este normal și nu trebuie să afecteze durata de viață sau performanțele dispozitivului.

Apar mesaje de eroare la lansarea camerei foto

Dispozitivul dvs. trebuie să dispună de memorie disponibilă suficientă și de energie a bateriei suficientă pentru a utiliza aplicația cameră. Dacă primiți mesaje de eroare la lansarea camerei foto, încercați următoarele variante:

- Încărcați bateria.
- Eliberați memorie prin transferul fișierelor pe un computer sau ștergerea fișierelor din dispozitiv.
- Reporniți dispozitivul. Dacă problemele cu aplicația cameră foto persistă inclusiv după ce ați încercat aceste sfaturi, contactați un Centru de Service Samsung.

Calitatea fotografiei este mai scăzută decât cea afișată în previzualizare

- Calitatea fotografiilor poate varia, în funcție de împrejurimi și de tehnicile de fotografiere pe care le utilizați.
- Dacă realizați fotografii în zone întunecate, noaptea, sau în medii de interior, se poate produce zgomot de imagine sau imaginile pot să fie nefocalizate.

Apar mesaje de eroare la deschiderea fișierelor multimedia

Dacă primiți mesaje de eroare sau fișierele nu sunt redade, atunci când deschideți fișiere multimedia pe dispozitiv, încercați următoarele variante:

- Eliberați memorie prin transferul fișierelor pe un computer sau ștergerea fișierelor din dispozitiv.
- Asigurați-vă că fișierul muzical nu este protejat prin sistemul DRM (Digital Rights Management - Gestionare digitală a drepturilor). Dacă fișierul este protejat prin DRM, asigurați-vă că dispuneți de licența sau cheia adecvată pentru redarea fișierului.
- Asigurați-vă că dispozitivul suportă formatele de fișiere. Dacă un format de fișier nu este acceptat, ca de exemplu DivX sau AC3, instalați o aplicație care îl acceptă. Pentru a confirma formatele de fișiere pe care le acceptă dispozitivul, vizitați www.samsung.com.

- Dispozitivul recunoaște fotografiile și videoclipurile captate de către acesta. Fotografiile sau videoclipurile surprinse de alte dispozitive pot să nu funcționeze corespunzător.
- Dispozitivul dvs. nu acceptă fișiere multimedia care sunt autorizate de furnizorul de servicii de rețea sau de furnizori de servicii suplimentare. Este posibil ca anumite elemente de conținut distribuite pe Internet, cum ar fi tonurile de sonerie, videoclipurile sau fundalurile, să nu funcționeze corespunzător.

Un alt dispozitiv Bluetooth nu este localizat

- Asigurați-vă că este activată caracteristica fără fir Bluetooth pe dispozitivul dvs.
- Asigurați-vă că este activată caracteristica fără fir Bluetooth pe dispozitivul la care doriți să vă conectați.
- Asigurați-vă că dispozitivul dvs. și celălalt dispozitiv Bluetooth se află în raza maximă de acțiune Bluetooth (10 m).

Dacă sfaturile de mai sus nu rezolvă problema, contactați un Centru de service Samsung.

Nu este stabilită o conexiune la conectarea dispozitivului la un computer

- Verificați compatibilitatea cablului USB utilizat cu dispozitivul dvs.
- Asigurați-vă ca aveți instalat și actualizat driverul corespunzător pe computer.
- Dacă utilizați Windows XP, asigurați-vă că aveți instalate Windows XP Service Pack 3 sau o versiune superioară pe computer.

Dispozitivul nu poate identifica locația dvs. curentă

Semnalele GPS pot fi obstrucționate în anumite locații, cum ar fi mediile de interior. În aceste situații, setați dispozitivul să utilizeze rețeaua Wi-Fi sau o rețea mobilă pentru a identifica locația curentă.

Datele stocate în dispozitiv au fost pierdute

Realizați întotdeauna copii de rezervă ale tuturor datelor importante stocate în dispozitiv. În caz contrar, nu puteți restabili datele dacă acestea sunt deteriorate sau pierdute. Samsung nu este răspunzătoare de pierderea de date stocate în dispozitiv.

Apare o gaură mică în jurul părții exterioare a carcasei dispozitivului

- Această gaură este o caracteristică necesară de fabricație și există posibilitatea apariției mișcării sau vibrației părților componente.
- În timp, fricțiunea dintre părțile componente poate duce la mărirea nesemnificativă a acestei găuri.

Scoaterea bateriei

- Pentru a scoate bateria, **trebuie** să mergeți la un centru de service autorizat cu instrucțiunile furnizate.
- Pentru siguranța dvs., **nu trebuie să încercați să scoateți** bateria. Dacă bateria nu este scoasă corect, poate conduce la deteriorarea acesteia și a dispozitivului, la vătămări personale, și/sau poate face ca dispozitivul să nu prezinte siguranță.
- Samsung nu-și asumă răspunderea pentru daune sau pierderi (fie contractuale sau delictuale, inclusiv neglijență) care pot surveni din nerespectarea cu precizie a acestor avertizări și instrucțiuni, cu excepția decesului sau vătămării personale ca urmare a neglijenței Samsung.

- 1 Îndepărtați cartela SIM sau USIM și cartela de memorie din dispozitiv.
- 2 Introduceți instrumentul de deschidere a dispozitivului în orificiul dintre ecranul dispozitivului și capacul din spate.
Apoi, începeți să despărțiți ecranul de capacul din spate pentru a le separa, folosind instrumentul special.
- 3 Continuați să reintroduceți instrumentul în jurul dispozitivului, la intervale mici și să separați ecranul de capacul din spate.
- 4 Când ecranul este decuplat, separați-l de capacul din spate.
Apoi, puneți deoparte capacul din spate și așezați ecranul cu fața în jos pe o suprafață plană.
- 5 Deconectați conectorii bateriei.
- 6 Desfaceți protecția bateriei și apoi trageți de aceasta pentru a scoate bateria.

Drepturi de autor

Drepturi de autor © 2015 Samsung Electronics

Acest manual este protejat în virtutea legislației internaționale privind drepturile de autor.

Nicio parte a acestui manual nu poate fi reprodusă, distribuită, tradusă sau transmisă, sub nicio formă și prin niciun mijloc, electronic sau mecanic, inclusiv prin fotocopiere, înregistrare sau stocare în niciun sistem de stocare și recuperare a informațiilor, fără permisiunea prealabilă scrisă a Samsung Electronics.

Mărci comerciale

- SAMSUNG și logo-ul SAMSUNG sunt mărci comerciale înregistrate ale Samsung Electronics.
- Bluetooth® este marcă comercială înregistrată în întreaga lume a companiei Bluetooth SIG, Inc.
- Wi-Fi®, Wi-Fi Protected Setup™, Wi-Fi Direct™, Wi-Fi CERTIFIED™ și logo-ul Wi-Fi sunt mărci comerciale înregistrate ale Wi-Fi Alliance.
- Toate celelalte mărci comerciale și drepturi de autor sunt proprietatea deținătorilor respectivi.