SAMSUNG

SM-T825

Manualul utilizatorului

Romanian. 06/2017. Rev.1.2

www.samsung.com

Cuprins

Noțiuni de bază

4 Citiți mai întâi aceste informații
6 Situații care pot conduce la supraîncălzirea dispozitivului şi soluții pentru rezolvarea acestora
9 Conținut pachet
10 Aspectul dispozitivului
15 Baterie
19 Cartelă SIM sau USIM (cartelă nano-SIM)
22 Cartelă de memorie (cartelă microSD)
25 Pornirea şi oprirea dispozitivului
26 Controlul ecranului senzitiv
29 Ecran Acasă
35 Blocare ecran
36 Panoul de notificare
38 Introducerea textului
40 Captură ecran
41 Deschiderea aplicațiilor
42 Caracteristicile Creionului S
50 Folder securizat
53 Ferestre multiple
57 Cont Samsung
58 Transferarea datelor din dispozitivul anterior
61 Managementul dispozitivului şi datelor
63 CONECTARE RAPIDĂ
66 Caracteristici de partajare

Aplicații

67 Instalarea sau dezinstalarea aplicațiilor
69 Telefon
72 Contacte
76 Mesaje
78 Internet
80 Email
81 Cameră foto
93 Galerie
97 Game Launcher
100 Samsung Notes
105 PEN.UP
107 Calendar
109 Samsung Flow
110 Fișierele mele
110 Ceas
112 Calculator
112 Aplicații Google

Setări

114 Introducere
114 Conexiuni
123 Sunete și vibrații
124 Notificări
124 Afișare
125 Fundal
126 Caracteristici avansate
127 Întreținere dispozitiv
129 Aplicații
129 Ecran blocare și securit.
134 Cloud și conturi
137 Google
137 Accesibilitate
138 Gestionare generală
139 Actualizare software
139 Manual de utilizare
139 Despre dispozitiv

Anexă

140 Depanare
146 Scoaterea bateriei

Noțiuni de bază

Citiți mai întâi aceste informații

Vă rugăm să citiți acest manual înainte de a utiliza dispozitivul, pentru a asigura folosirea corectă şi în siguranță a acestuia.

- Descrierile sunt bazate pe setările implicite ale dispozitivului.
- Anumit conținut poate diferi față de dispozitiv în funcție de regiune, furnizorul de servicii, specificațiile modelului sau versiunea de software a dispozitivului.
- Conținutul (conținutul de înaltă calitate) care necesită utilizarea intensă a procesorului şi a RAM-ului va afecta performanța per ansamblu a dispozitivului. Aplicațiile asociate conținutului pot să nu funcționeze corespunzător, în funcție de specificațiile dispozitivului şi de mediul în care acesta este utilizat.
- Samsung nu este responsabilă de problemele de performanță cauzate de aplicații de la alți furnizori decât Samsung.
- Samsung nu este responsabilă de problemele de performanță cauzate de editarea setărilor registry sau de modificarea versiunii de software a sistemului de operare. Încercarea de a particulariza sistemul de operare poate cauza funcționarea necorespunzătoare a dispozitivului sau a aplicațiilor.
- Software-ul, sursele de sunet, fundalurile, imaginile şi alte conținuturi media furnizate cu acest dispozitiv sunt licențiate pentru utilizare limitată. Extragerea şi utilizarea acestor materiale în scopuri comerciale sau de altă natură constituie o încălcare a legislației privind drepturile de autor. Utilizatorii sunt deplin responsabili pentru folosirea ilegală a conținutului media.
- Este posibil să vi se perceapă costuri suplimentare pentru servicii de date, cum ar fi mesageria, încărcarea şi descărcarea, sincronizarea automată sau utilizarea serviciilor de localizare, în funcție de abonamentul dvs. de date. Pentru transferuri mari de date, este recomandat să utilizați caracteristica Wi-Fi.
- Aplicațiile implicite care sunt furnizate împreună cu dispozitivul sunt supuse actualizărilor şi pot să nu mai fie acceptate fără notificare prealabilă. În cazul în care aveți întrebări despre o aplicație furnizată împreună cu dispozitivul, contactați un Centru de service Samsung. Pentru aplicațiile instalate de utilizator, contactați furnizorii de servicii.
- Modificarea sistemului de operare al dispozitivului sau instalarea software-urilor din surse neoficiale poate conduce la funcționări necorespunzătoare şi la coruperea sau pierderea datelor. Aceste acțiuni reprezintă încălcări ale acordului de licență Samsung şi vor anula garanția.

- Aveți grijă să nu uitați codurile de deblocare pentru blocarea ecranului, pentru conturi și pentru celelalte caracteristici de securitate. Dacă uitați codul de deblocare, nu veți putea folosi dispozitivul dacă nu îl resetați. Compania Samsung nu este responsabilă pentru pierderea datelor sau pentru neplăcerile cauzate de uitarea codurilor de blocare.
- În funcție de regiune sau model, unele dispozitive trebuie să fie aprobate de Federal Communications Commission (FCC - Comisia Federală pentru Comunicații). Dacă dispozitivul este aprobat de FCC, puteți vedea ID-ul FCC al dispozitivului. Pentru a vedea ID-ul FCC, atingeți **Aplic.** → **Setări** → **Despre dispozitiv** → **Informații baterie**.

Pictograme pentru instrucțiuni



Avertisment: Situații care pot cauza vătămări dvs. sau altor persoane



Atenție: Situații care v-ar putea deteriora dispozitivul sau alte echipamente



Aviz: Note, sfaturi de utilizare şi informații suplimentare

Situații care pot conduce la supraîncălzirea dispozitivului şi soluții pentru rezolvarea acestora

Atunci când dispozitivul se supraîncălzește în timpul încărcării bateriei

În timpul încărcării, dispozitivul şi încărcătorul se pot încălzi. În timpul încărcării wireless sau a încărcării rapide, dispozitivul poate fi mai cald la atingere. Acest lucru nu afectează durata de viață și performanțele dispozitivului și se consideră funcționare normală. Dacă bateria devine prea fierbinte, este posibil ca încărcătorul să se oprească din încărcat.

Atunci când dispozitivul se încălzeşte, realizați următoarele acțiuni:

- Deconectați încărcătorul de la dispozitiv și închideți aplicațiile care rulează. Așteptați răcirea dispozitivului și încărcați-l din nou.
- Dacă se supraîncălzește partea inferioară a dispozitivului, acest lucru se poate datora deteriorării cablului USB conectat. Înlocuiți cablul USB deteriorat cu unul aprobat de către Samsung.
- Când folosiți încărcătorul wireless, nu puneți materiale străine, cum ar fi obiecte metalice, magneți și cartele cu benzi magnetice, între dispozitiv și încărcătorul wireless.

Caracteristica de încărcare fără fir sau de încărcare rapidă este disponibilă doar pentru modelele compatibile.

Atunci când dispozitivul se încălzește în timpul folosirii

Atunci când folosiți caracteristici sau aplicații care necesită mai multă putere sau dacă le folosiți pe perioade îndelungate, dispozitivul se poate încălzi temporar din cauza consumului crescut de energie. Închideți aplicațiile care rulează și nu mai folosiți dispozitivul o perioadă de timp.

Mai jos regăsiți câteva exemple cu situații în care dispozitivul se poate supraîncălzi. În funcție de aplicațiile sau funcțiile folosite, este posibil ca aceste exemple să nu fie valabile pentru modelul dvs.

- În timpul setării inițiale a dispozitivului după ce acesta a fost achiziționat sau când restaurați datele
- Atunci când descărcați fișiere de dimensiuni mari

- Atunci când folosiți aplicații care necesită mai multă putere sau dacă folosiți aplicațiile pe perioade îndelungate
  - Atunci când jucați jocuri la calitate înaltă pe perioade extinse de timp
  - Atunci când înregistrați videoclipuri pe perioade extinse de timp
  - Atunci când redați în flux videoclipuri folosind setarea de luminozitate maximă
  - Atunci când conectați un televizor
- Atunci când se efectuează operațiuni simultane (sau când rulați mai multe aplicații în fundal)
  - Atunci când folosiți Ferestre multiple
  - Atunci când actualizați sau instalați aplicații în timpul înregistrării videoclipurilor
  - Atunci când descărcați fișiere de dimensiuni mari în timpul unui apel video
  - Atunci când înregistrați videoclipuri în timp ce folosiți aplicația de navigație
- Atunci când se transferă o cantitate mare de date pentru sincronizarea în Cloud, e-mail sau alte conturi
- Atunci când folosiți aplicația de navigație în autovehicul iar dispozitivul este amplasat direct sub lumina soarelui
- Atunci când folosiți caracteristica Hotspot mobil şi tethering
- Atunci când folosiți dispozitivul în zone unde nivelul semnalului este scăzut sau recepția este întreruptă
- Atunci când încărcați bateria cu un cablu USB deteriorat
- Atunci când mufa multifuncțională a dispozitivului este deteriorată sau expusă la materiale străine, cum ar fi lichidele, praful, pulberile metalice sau minele de creion.
- Atunci când sunteți în roaming

Atunci când dispozitivul se încălzeşte, realizați următoarele acțiuni:

- Întotdeauna actualizați software-ul dispozitivului la cea mai recentă versiune.
- Conflictele între aplicațiile care rulează pot cauza încălzirea dispozitivului. Reporniți dispozitivul.
- Dezactivați caracteristicile Wi-Fi, GPS și Bluetooth când nu le folosiți.
- Închideți aplicațiile care măresc consumul de energie din baterie sau care rulează în fundal când nu sunt folosite.
- Ștergeți fișierele care nu sunt necesare sau aplicațiile nefolosite.
- Micşorați luminozitatea ecranului.
- Dacă dispozitivul se supraîncălzește sau este fierbinte o perioadă îndelungată, nu îl mai folosiți un anumit interval de timp. Dacă dispozitivul continuă să se supraîncălzească, contactați un Centru de service Samsung.

Limitarea funcționării dispozitivului în caz de supraîncălzire

Când dispozitivul se încălzește, caracteristicile și performanța pot fi limitate, sau dispozitivul se poate opri pentru a se răci. Această caracteristică este disponibilă doar pentru modelele compatibile.

- Dacă dispozitivul devine mai cald ca de obicei, va apărea un mesaj privind supraîncălzirea. Pentru a scădea temperatura dispozitivului, luminozitatea ecranului și viteza de funcționare vor fi limitate, iar încărcarea bateriei se va opri. Aplicațiile care rulează vor fi oprite și veți putea efectua numai apeluri de urgență până când se răcește dispozitivul.
- Dacă dispozitivul se supraîncălzește sau este fierbinte timp îndelungat, va apărea un mesaj privind oprirea acestuia. Opriți dispozitivul și așteptați până când se răcește.

Precauții pentru mediul de utilizare

Dispozitivul dvs. se poate încălzi din cauza mediului înconjurător în următoarele condiții. Acționați cu prudență pentru a evita scurtarea vieții utile a bateriei, deteriorarea dispozitivului sau provocarea unui incendiu.

- Nu depozitați dispozitivul la temperaturi foarte ridicate sau foarte scăzute.
- Nu expuneți dispozitivul la lumina directă a soarelui pentru perioade extinse de timp.
- Nu depozitați dispozitivul în zone foarte fierbinți pe perioade extinse de timp, cum ar fi interiorul unei maşini în timpul verii.
- Nu așezați dispozitivul în locuri unde s-ar putea supraîncălzi, cum ar fi o pătură electrică.
- Nu depozitați dispozitivul în apropierea sau în interiorul radiatoarelor, al cuptoarelor cu microunde, al echipamentelor fierbinți de gătit sau în interiorul recipientelor cu presiune înaltă.
- Nu utilizați niciodată un încărcător sau o baterie deteriorată.

Conținut pachet

Verificați dacă în cutia produsului există următoarele articole:

- Dispozitiv
- Creion S
- Ghid de pornire rapidă

- Articolele furnizate împreună cu dispozitivul şi accesoriile disponibile pot varia în funcție de regiune sau de furnizorul de servicii.
- Articolele furnizate sunt proiectate numai pentru acest dispozitiv şi pot să nu fie compatibile cu alte dispozitive.
- Aspectul şi specificațiile pot fi modificate fără notificare prealabilă.
- Puteți achiziționa accesorii suplimentare de la distribuitorul Samsung local. Asigurați-vă că acestea sunt compatibile cu dispozitivul înainte de achiziționare.
- Utilizați numai accesorii aprobate de către Samsung. Utilizarea accesoriilor neaprobate poate cauza probleme de performanță şi defecțiuni care nu sunt acoperite de garanție.
- Disponibilitatea tuturor accesoriilor se poate modifica la libera alegere a companiilor producătoare. Pentru mai multe informații despre accesoriile disponibile, consultați site-ul web Samsung.

Aspectul dispozitivului

Dispozitiv

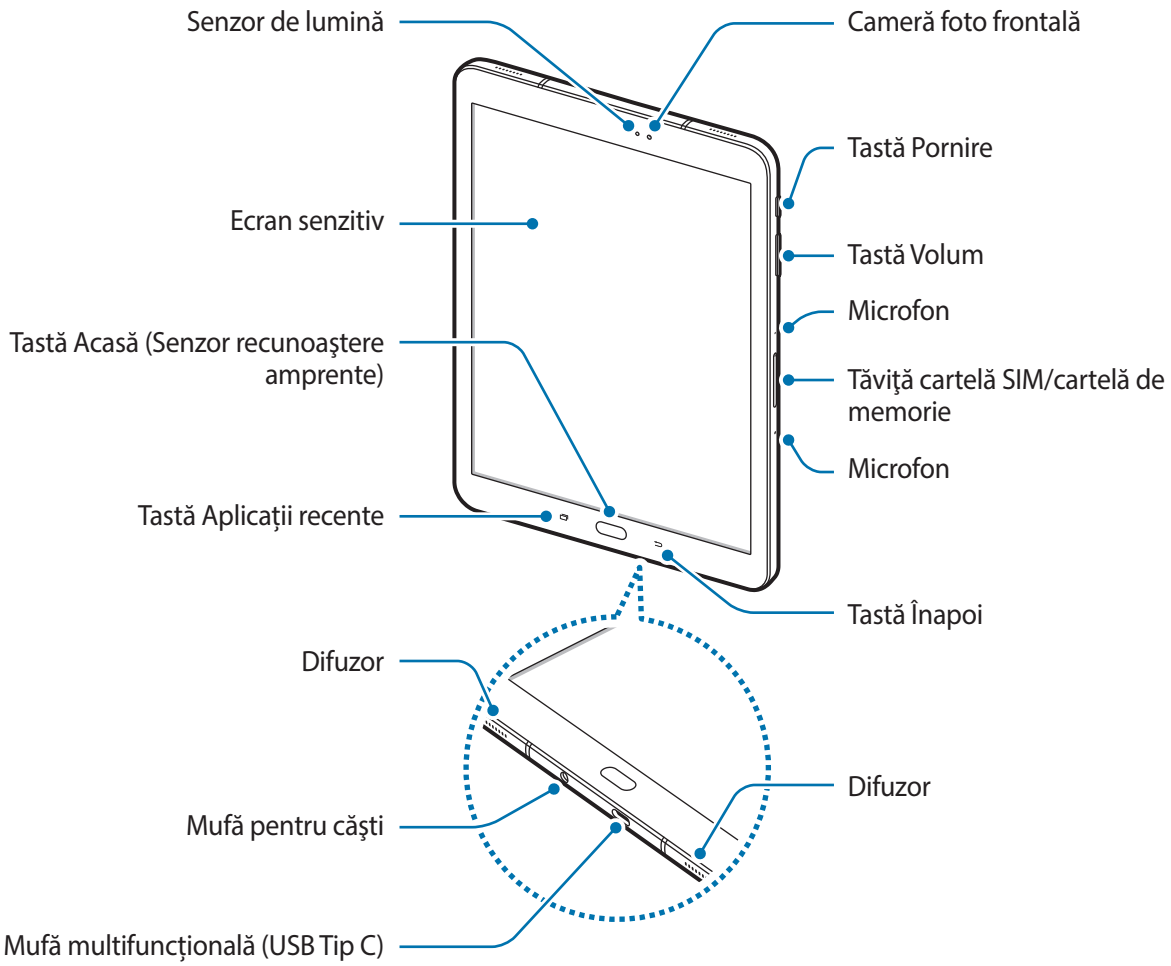

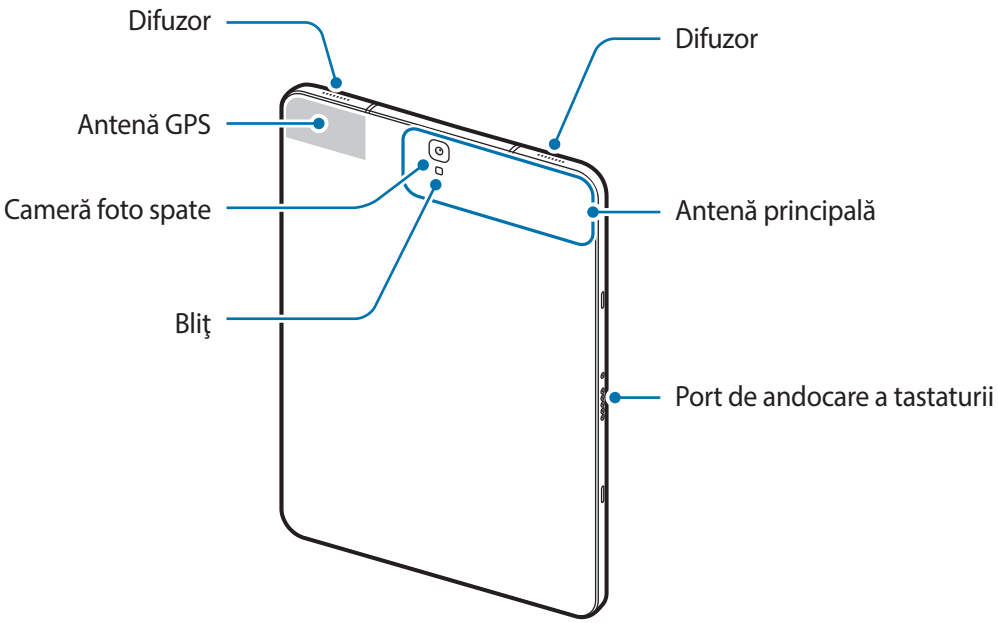

Dispozitivul și tastatura tip copertă (vândută separat) conțin magneți. Atât Asociația Americană de Cardiologie (SUA), cât și Agenția de Reglementare a Produselor Medicinale și de Îngrijire (Regatul Unit) avertizează cu privire la faptul că magneții pot afecta funcționarea stimulatoarelor cardiace, a defibrilatoarelor, a pompelor de insulină sau a altor dispozitive medicale (denumite în mod colectiv, „Dispozitive medicale") implantate, dacă se află la o distanță mai mică de 15 cm (6 inch) de acestea. Dacă utilizați oricare dintre aceste dispozitive medicale, NU UTILIZAȚI ACEST DISPOZITIV ȘI TASTATURA TIP COPERTĂ (VÂNDUTĂ SEPARAT) DECÂT DACĂ V-AȚI CONSULTAT CU MEDICUL DVS.

Nu depozitați dispozitivul și tastatura tip copertă (vândută separat) în apropierea câmpurilor magnetice. Cardurile cu benzi magnetice, inclusiv cardurile de credit, cartelele telefonice, cartelele de trecere și cartelele de îmbarcare pot fi deteriorate de câmpurile magnetice.

- În următoarele situații puteți experimenta probleme de conectivitate sau descărcarea bateriei:
  - Dacă puneți etichete metalice în zona antenei dispozitivului
  - Dacă montați pe dispozitiv un capac realizat din material metalic
  - Dacă acoperiți zona antenei cu mâinile sau cu alte obiecte în timp ce folosiți anumite caracteristici, cum ar fi în timpul apelurilor sau conexiunii la rețeaua mobilă de date
- Este recomandat să utilizați o folie de protecție a ecranului aprobată de Samsung. Foliile de protecție a ecranului neaprobate pot cauza funcționarea necorespunzătoare a senzorilor.
- Nu permiteți ecranului senzitiv să intre în contact cu apa. Ecranul senzitiv poate funcționa necorespunzător în condiții de umiditate sau când este expus la apă.

Taste

Tastă	Funcție
Pornire	• Țineți apăsat pentru a porni sau pentru a opri dispozitivul. • Apăsați pentru a porni sau pentru a bloca ecranul.
Aplicații recente	• Atingeți pentru a deschide lista aplicațiilor recente.
Acasă	• Apăsați pentru a porni ecranul în timp ce acesta este blocat. • Apăsați pentru a reveni la ecranul Acasă. • Țineți apăsat pentru a lansa **Google**.
Înapoi	• Atingeți pentru a reveni la ecranul anterior. • Țineți apăsat pentru a accesa opțiuni suplimentare pentru ecranul curent.
Volum	• Apăsați pentru a regla volumul dispozitivului.

Creion S

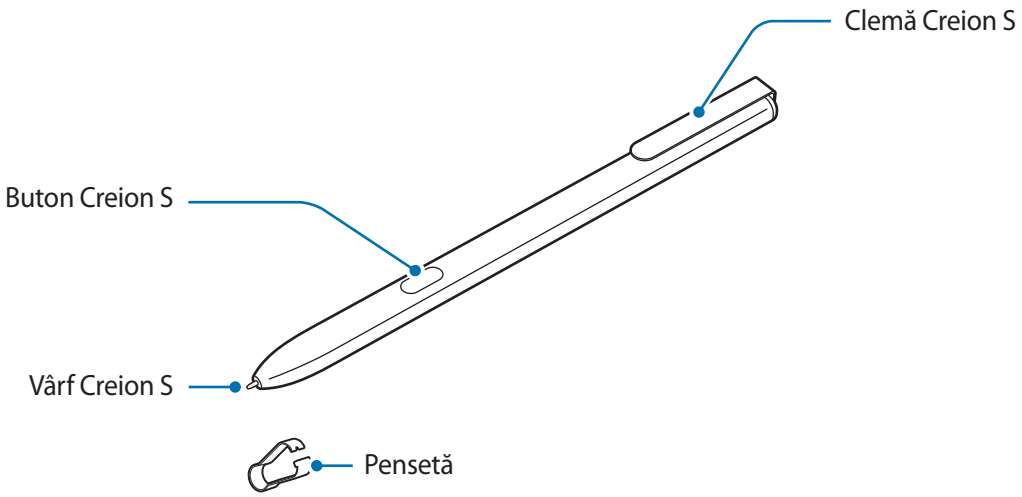

Nume	Funcții
Vârf Creion S	• Utilizați Creionul S pentru a scrie, desena sau efectua acțiuni tactile pe ecran. Tasta Aplicații recente și tasta Înapoi pot fi utilizate folosind Creionul S. • Planați Creionul S pe deasupra elementelor de pe ecran pentru a accesa caracteristici suplimentare ale Creionului S, cum ar fi caracteristica de vizualizare prin gesturi.
Buton Creion S	• Planați Creionul S pe deasupra ecranului și apăsați butonul Creionului S pentru a afișa caracteristicile de Comenzi în aer. • În timp ce țineți apăsat pe butonul Creionului S, glisați-l pe deasupra elementelor pentru a le selecta.
Pensetă	• Scoateți vârful Creionului S folosind penseta, atunci când îl inlocuiți.

Înlocuirea vârfului Creionului S

Dacă vârful este tocit, înlocuiți-l cu unul nou.

1 Țineți vârful ferm cu penseta şi scoateți-l.

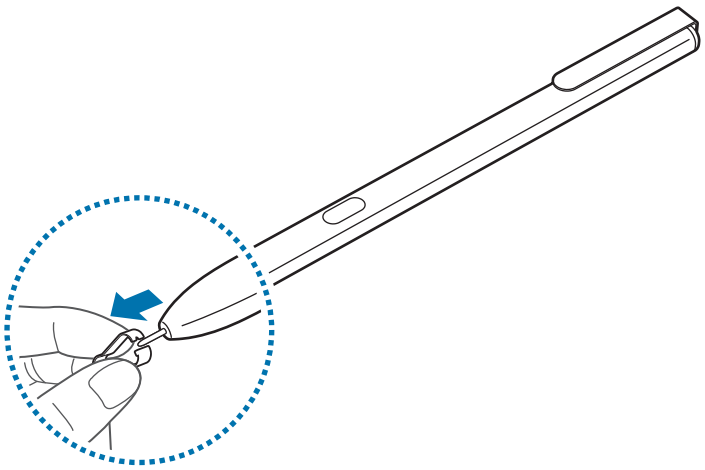

2 Introduceți un vârf nou în Creionul S.

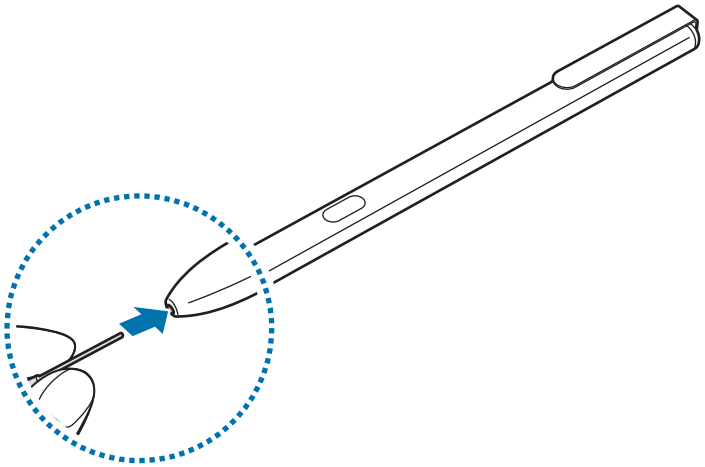

Aveți grijă să nu vă prindeți degetele cu penseta.

- Nu refolosiți vârfurile vechi. Nerespectarea acestei instrucțiuni poate cauza funcționarea necorespunzătoare a Creionului S.
- Nu apăsați vârful în exces atunci când îl introduceți în Creionul S.
- Nu introduceți capătul rotund al vârfului în Creionul S. Acest lucru poate cauza deteriorarea Creionului S sau a dispozitivului.
- Nu îndoiți sau aplicați forță excesivă atunci când utilizați Creionul S. Creionul S poate fi deteriorat sau vârful său se poate îndoi.
- Creionul S poate să nu se prindă ferm dacă îl agățați de obiecte care sunt prea groase sau prea subțiri.

- Dacă utilizați Creionul S la unghiuri închise pe ecran, dispozitivul poate să nu îi recunoască acțiunile.
- Tasta Aplicații recente și tasta Înapoi pot fi utilizate folosind Creionul S.
- Pentru mai multe informații despre Creionul S, vizitați site-ul web Samsung.
- Dacă Creionul S nu funcționează corespunzător, duceți-l la un centru de service Samsung.

Baterie

Încărcarea bateriei

Încărcați bateria înainte de a o utiliza pentru prima dată sau atunci când nu a fost utilizată perioade îndelungate.

Utilizați numai încărcătoare, baterii şi cabluri aprobate de Samsung. Încărcătoarele sau cablurile neomologate pot cauza explozia bateriei sau deteriorarea dispozitivului.

- Conectarea necorespunzătoare a încărcătorului poate cauza deteriorarea gravă a dispozitivului. Deteriorările cauzate de utilizarea incorectă nu sunt acoperite de garanție.
- Folosiți numai cablul USB tip C furnizat cu dispozitivul. Dispozitivul se poate defecta dacă folosiți un cablu micro USB.

Pentru a economisi energie scoateți din priză încărcătorul atunci când nu este folosit. Încărcătorul nu are un întrerupător, astfel încât trebuie să-l deconectați de la priza electrică atunci când nu este utilizat, pentru a evita consumul de energie electrică. Încărcătorul trebuie să rămână aproape de priza electrică şi să fie accesibil cu uşurință în timpul încărcării.

1 Conectați cablul USB la adaptorul USB, apoi introduceți cablul USB în mufa multifuncțională a dispozitivului.

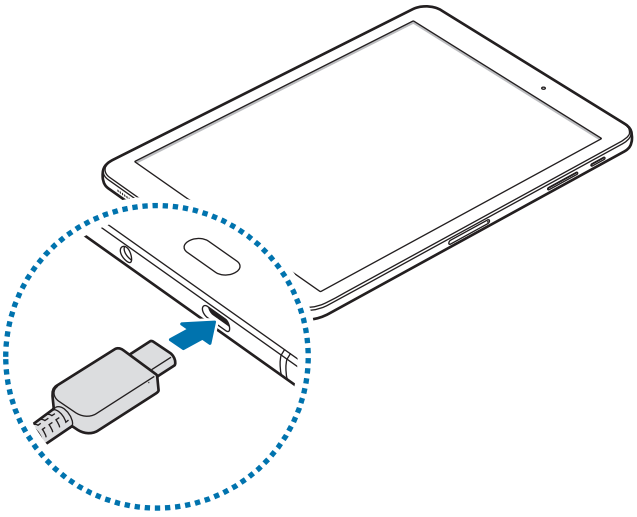

2 Introduceți adaptorul USB într-o priză electrică.

3 După încărcarea completă, deconectați dispozitivul din încărcător. Mai întâi deconectați încărcătorul de la dispozitiv şi apoi deconectați-l de la priza electrică.

Vizualizarea timpului de încărcare rămas

În timpul încărcării, deschideți ecranul Acasă și atingeți **Aplic.** → **Setări** → **Întreținere dispozitiv** → **Baterie**.

Timpul de încărcare real poate varia în funcție de starea dispozitivului dvs. şi de condițiile de încărcare. Atunci când încărcați dispozitivul la temperaturi foarte scăzute sau foarte ridicate este posibil ca timpul de încărcare rămas să nu fie afişat.

Reducerea consumului bateriei

Dispozitivul furnizează opțiuni diverse care vă ajută să economisiți energia bateriei.

- Optimizați dispozitivul folosind funcția de întreținere a dispozitivului.
- Când nu utilizați dispozitivul, opriți ecranul apăsând tasta Pornire.
- Activați Modul de Economisire a energiei.
- Închideți aplicațiile care nu sunt necesare.
- Dezactivați caracteristica Bluetooth atunci când nu este utilizată.
- Dezactivați caracteristica Wi-Fi atunci când nu este utilizată.
- Dezactivați sincronizarea automată a aplicațiilor care necesită sincronizarea, cum ar fi e-mailurile.
- Micşorați timpul de iluminare a fundalului.
- Micşorați luminozitatea ecranului.

Sfaturi şi precauții privind încărcarea bateriei

- Atunci când nivelul de încărcare a bateriei este scăzut, pictograma bateriei apare goală.
- Dacă bateria este descărcată complet, dispozitivul nu poate fi pornit imediat atunci când încărcătorul este conectat. Acordați bateriei descărcate câteva minute să se încarce înainte de a porni dispozitivul.
- Dacă utilizați mai multe aplicații simultan, aplicații de rețea sau aplicații care necesită o conexiune la alt dispozitiv, bateria se va descărca rapid. Pentru a evita pierderea de energie în timpul unui transfer de date, utilizați întotdeauna aceste aplicații după încărcarea completă a bateriei.
- Utilizarea unei surse de alimentare alta decât încărcătorul, cum ar fi un computer, poate conduce la o viteză de încărcare mai redusă din cauza curentului electric mai mic.
- Dispozitivul poate fi folosit în timpul încărcării, dar aceasta poate mări intervalul de timp necesar pentru încărcarea completă a bateriei.

- În timp ce dispozitivul se încarcă, este posibil ca ecranul senzitiv să nu funcționeze din cauza unei alimentări instabile. În acest caz, scoateți încărcătorul din dispozitiv.
- În timpul încărcării, dispozitivul şi încărcătorul se pot încălzi. Acest lucru este normal şi nu trebuie să afecteze durata de viață sau performanțele dispozitivului. Dacă bateria devine mai fierbinte decât de obicei, este posibil ca încărcătorul să se oprească din încărcat.
- Dacă încărcați dispozitivul în timp ce mufa multifuncțională este udă, dispozitivul poate fi deteriorat. Uscați cu atenție mufa multifuncțională înainte de a încărca dispozitivul.
- Dacă dispozitivul nu se încarcă în mod corespunzător, duceți dispozitivul şi încărcătorul la un Centru de service Samsung.

Încărcarea rapidă

Dispozitivul are încorporată o caracteristică de încărcare rapidă. Puteți încărca bateria mai rapid în timp ce dispozitivul sau ecranul acestuia este închis.

Despre Încărcarea rapidă

- Încărcarea rapidă utilizează o tehnologie care încarcă bateria mai rapid prin mărirea puterii de încărcare. Dispozitivul acceptă caracteristica de Încărcare rapidă adaptabilă Samsung şi Qualcomm Quick Charge 2.0.
- Pentru a activa Încărcarea rapidă pe dispozitiv, conectați-l la un încărcător de baterie care acceptă caracteristicile Încărcare rapidă adaptabilă sau Quick Charge 2.0.

Mărirea vitezei de încărcare

Pentru a mări viteza de încărcare, opriți dispozitivul sau ecranul acestuia atunci când încărcați bateria. În timpul încărcării bateriei atunci când dispozitivul este oprit, pictograma ⚡ apare pe ecran.

Dacă nu este activată caracteristica de încărcare rapidă, pe ecranul Acasă, atingeți **Aplic.** → **Setări** → **Întreținere dispozitiv** → **Baterie** → ⋮ → **Setări avansate**, apoi glisați comutatorul **Încărc. rapidă prin cablu** pentru activare.

- Nu puteți utiliza caracteristica de încărcare rapidă încorporată atunci când bateria utilizează un încărcător de baterie standard.
- Dacă dispozitivul se încălzeşte sau temperatura aerului ambiental creşte, viteza de încărcare poate scădea automat. Acest lucru este o condiție de funcționare normală pentru a preveni deteriorarea dispozitivului.

Mod econ. energie

Activați modul de economisire a energiei pentru a prelungi timpul de utilizare a bateriei.

1 Pe ecranul Acasă, atingeți **Aplic.** → **Setări** → **Întreținere dispozitiv** → **Baterie** → **MEDIE**.

2 Atingeți **PERSONALIZAȚI** pentru a modifica setările de economisire a energiei înainte de intrarea în modul de economisire a energiei.

3 Atingeți **APLICARE**.

Modul de economisire maximă a energiei

În modul de economisire maximă a energiei, dispozitivul reduce consumul bateriei prin aplicarea temei întunecate şi limitarea aplicațiilor şi a funcțiilor disponibile. Conexiunile la rețea, cu excepția rețelei mobile, vor fi dezactivate.

1 Pe ecranul Acasă, atingeți **Aplic.** → **Setări** → **Întreținere dispozitiv** → **Baterie** → **MAXIMĂ**.

2 Atingeți **PERSONALIZAȚI** pentru a modifica setările de economisire a energiei înainte de intrarea în modul de economisire maximă a energiei.

3 Atingeți **APLICARE**.

După intrarea în modul de economisire maximă a energiei, pe ecranul Acasă, atingeți ⊕ şi selectați aplicația pe care doriți să o utilizați. Pentru a elimina aplicații, atingeți ⋮ → **Editare** şi selectați o aplicație cu ⊖.

Pentru a dezactiva modul de economisire maximă a energiei, atingeți ⋮ → **Dezactivare Mod Economisire maximă energie**.

Timpul estimat de utilizare a bateriei poate varia în funcție de setările dispozitivului şi de condițiile de funcționare.

Cartelă SIM sau USIM (cartelă nano-SIM)

Instalarea cartelelor SIM sau USIM

Introduceți cartelele SIM sau USIM oferite de furnizorul serviciului de telefonie mobilă.

Aveți grijă să nu pierdeți și să nu permiteți altor persoane să utilizeze cartela SIM sau USIM. Samsung nu este responsabilă pentru deteriorarea sau incovenienţa cauzată de pierderea sau furtul cartelelor.

Este posibil ca unele servicii LTE să nu fie disponibile, în funcție de furnizorul de servicii. Pentru mai multe informații despre disponibilitatea serviciilor, contactați furnizorul dvs. de servicii.

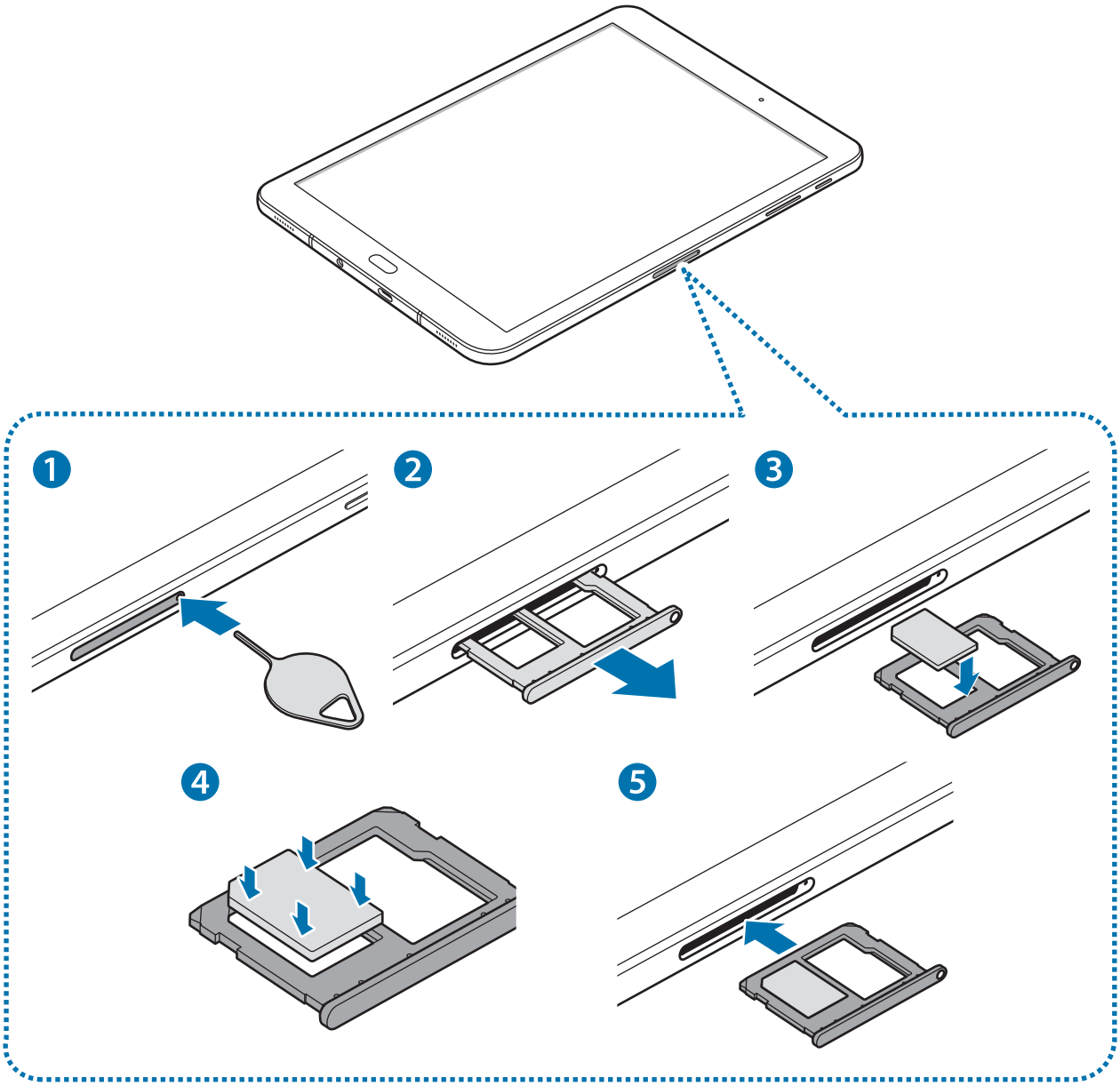

1 Introduceți agrafa de îndepărtare în orificiul din tăviță pentru a scoate tăvița.

Asigurați-vă că agrafa de îndepărtare este perpendiculară pe orificiu. În caz contrar, este posibil să deteriorați dispozitivul.

2 Scoateți ușor tăvița din slot.

3 Așezați cartela SIM sau USIM pe tăvița 1 cu contactele aurii orientate în jos.

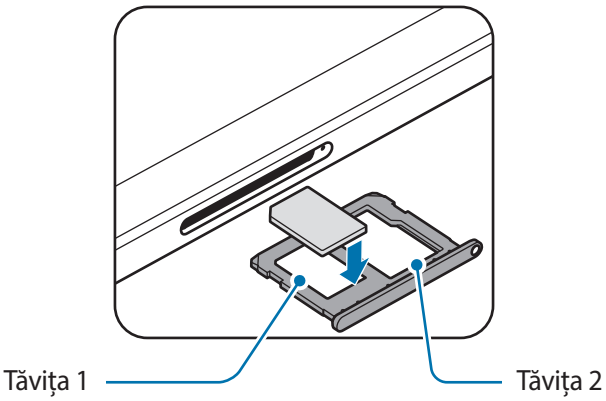

4 Apăsați ușor cartela SIM sau USIM în tăviță pentru a o fixa.

Dacă nu fixați bine cartela în tăviță, cartela SIM se poate desprinde sau poate cădea.

5 Introduceți tăvița înapoi în slot.

- Dacă introduceți tăvița în dispozitiv cât timp aceasta este udă, dispozitivul poate fi deteriorat. Asigurați-vă întotdeauna că tăvița este uscată.
- Introduceți complet tăvița în slotul acesteia pentru a preveni intrarea lichidelor în dispozitiv.

Instalarea corectă a cartelei

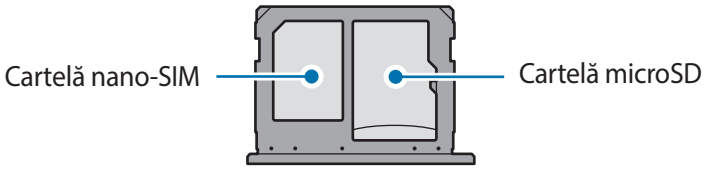

Folosiți doar cartele nano-SIM.

Scoaterea cartelelor SIM sau USIM

1 Introduceți agrafa de îndepărtare în orificiul din tăviță pentru a scoate tăvița.

2 Scoateți ușor tăvița din slot.

3 Scoateți cartela SIM sau USIM.

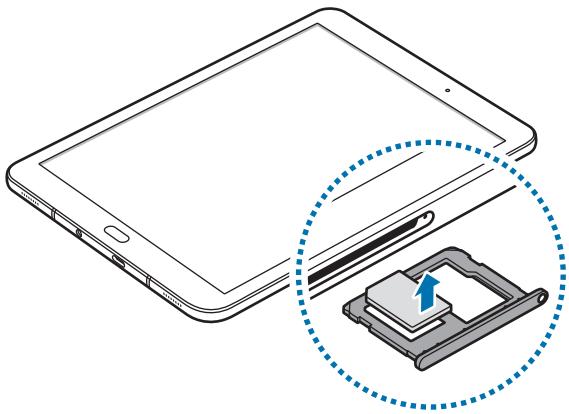

4 Introduceți tăvița înapoi în slot.

Cartelă de memorie (cartelă microSD)

Instalarea unei cartele de memorie

Capacitatea cardului de memorie al dispozitivului poate fi diferită de cea a altor modele şi este posibil ca unele carduri de memorie să nu fie compatibile cu dispozitivul în funcție de producătorul şi tipul cardului de memorie. Pentru a vizualiza capacitatea maximă a cardului de memorie din dispozitivul dvs., accesați site-ul Samsung.

- Anumite cartele de memorie pot să nu fie complet compatibile cu dispozitivul. Utilizarea unei cartele de memorie incompatibile poate afecta dispozitivul sau cartela de memorie sau poate deteriora datele stocate pe cartelă.
- Introduceți cartela de memorie cu partea dreaptă în sus.

- Dispozitivul acceptă sistemele de fişiere FAT şi exFAT pentru cartelele de memorie. Dacă introduceți o cartelă formatată într-un sistem de fişiere diferit, dispozitivul solicită reformatarea cartelei de memorie sau acesta nu va recunoaște cartela. Dacă dispozitivul nu vă recunoaște cartela de memeorie, formatați-o pe computer.
- Scrierea şi ştergerea frecventă a datelor reduce durata de viață a cartelelor de memorie.
- Când introduceți o cartelă de memorie în dispozitiv, directorul de fişiere al cartelei de memorie apare în folderul **Fişierele mele** → **Cartelă SD**.

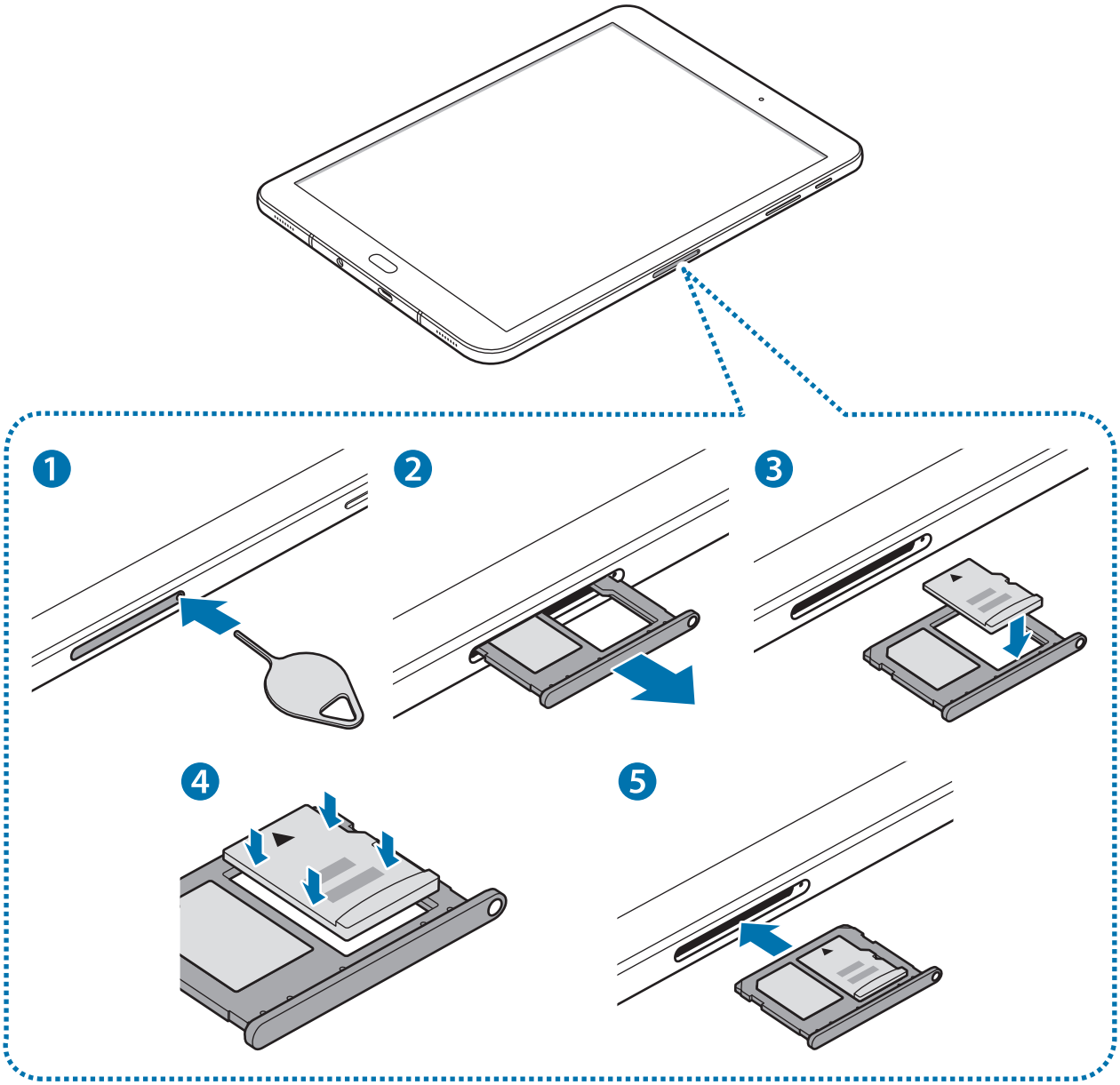

1 Introduceți agrafa de îndepărtare în orificiul din tăviță pentru a scoate tăvița.

Asigurați-vă că agrafa de îndepărtare este perpendiculară pe orificiu. În caz contrar, este posibil să deteriorați dispozitivul.

2 Scoateți ușor tăvița din slot.

Când scoateți tăvița din dispozitiv, conexiunea mobilă de date va fi dezactivată.

3 Aşezaţi o cartelă de memorie pe tăviţa 2 cu contactele aurii orientate în jos.

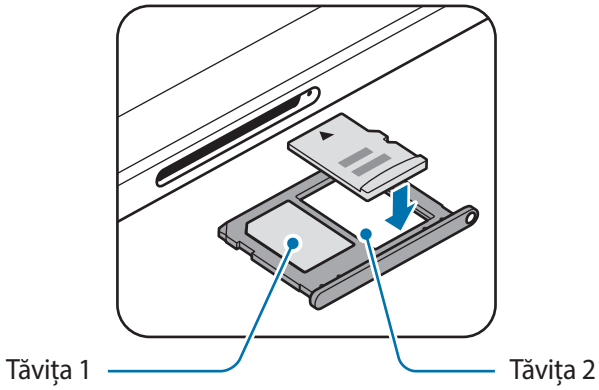

4 Apăsaţi uşor cartela de memorie în tăviţă pentru a o fixa.

5 Introduceţi tăviţa înapoi în slot.

- Dacă introduceţi tăviţa în dispozitiv cât timp aceasta este udă, dispozitivul poate fi deteriorat. Asiguraţi-vă întotdeauna că tăviţa este uscată.
- Introduceţi complet tăviţa în slotul acesteia pentru a preveni intrarea lichidelor în dispozitiv.

Scoaterea cartelei de memorie

Înainte de a scoate cartela de memorie, mai întâi dezinstalaţi-o, pentru scoaterea în condiţii de siguranţă.

Pe ecranul Acasă, atingeţi **Aplic.** → **Setări** → **Întreţinere dispozitiv** → **Stocare** → ⋮ → **Setări de stocare** → **Cartelă SD** → **ANULARE ANDOCARE**.

1 Introduceţi agrafa de îndepărtare în orificiul din tăviţă pentru a scoate tăviţa.

2 Scoateţi uşor tăviţa din slot.

3 Scoateţi cartela de memorie.

4 Introduceţi tăviţa înapoi în slot.

Nu scoateţi cartela de memorie în timp ce dispozitivul transferă sau accesează informaţii. Această acţiune poate conduce la pierderea sau deteriorarea datelor ori la deteriorarea cartelei de memorie sau a dispozitivului. Samsung nu este responsabilă de pierderile care rezultă din utilizarea eronată a cartelelor de memorie, inclusiv pierderea de date.

Formatarea cartelei de memorie

O cartelă de memorie formatată pe un computer poate fi incompatibilă cu dispozitivul. Formatați cartela de memorie cu ajutorul dispozitivului.

Pe ecranul Acasă, atingeți **Aplic.** → **Setări** → **Întreținere dispozitiv** → **Stocare** → ⋮ → **Setări de stocare** → **Cartelă SD** → **Format** → **FORMATARE**.

Înainte de a formata cartela de memorie, nu uitați să realizați copii de rezervă ale tuturor datelor importante stocate în cartela de memorie. Garanția producătorului nu acoperă pierderea datelor în urma unor acțiuni ale utilizatorului.

Pornirea şi oprirea dispozitivului

Țineți apăsat pe tasta Pornire timp de câteva secunde pentru a porni dispozitivul.

Dacă porniți dispozitivul pentru prima dată sau după ce ați efectuat o resetare a datelor, urmați instrucțiunile de pe ecran pentru a configura dispozitivul.

Pentru a opri dispozitivul, țineți apăsat pe tasta Pornire, apoi atingeți **Închidere**.

Respectați toate avertismentele afişate şi indicațiile personalului oficial în zone în care utilizarea dispozitivelor fără fir este restricționată, cum este cazul avioanelor şi al spitalelor.

Repornirea dispozitivului

Dacă dispozitivul se blochează sau nu răspunde la comenzi, țineți apăsat simultan pe tasta Pornire şi pe tasta Volum în jos cel puțin 7 secunde pentru a-l reporni.

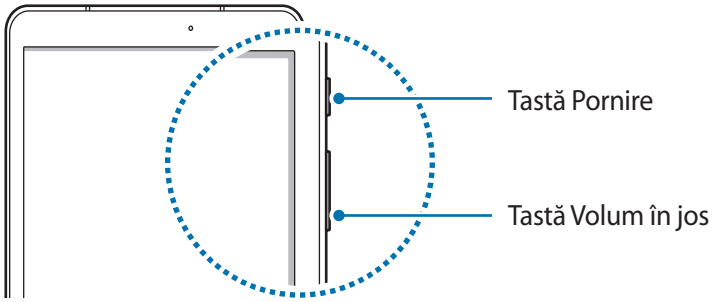

Controlul ecranului senzitiv

- Nu permiteți intrarea în contact a ecranului senzitiv cu alte dispozitive electrice. Descărcările electrostatice pot cauza funcționarea necorespunzătoare a ecranului senzitiv.
- Pentru a evita deteriorarea ecranului senzitiv, nu îl atingeți cu obiecte ascuțite şi nu aplicați o forță excesivă cu vârful degetelor pe acesta.

- Dispozitivul poate să nu recunoască introducerile tactile aproape de marginile ecranului, care sunt în afara zonei de introducere tactilă.
- Lăsarea ecranului senzitiv în repaus pentru perioade îndelungate poate duce la imagini remanente (ecran persistent) sau la imagini fantomă. Opriți ecranul senzitiv atunci când nu utilizați dispozitivul.
- Este recomandat să folosiți degetele sau Creionul S atunci când folosiți ecranul senzitiv.

Atingere

Pentru a deschide o aplicație, pentru a selecta un element din meniu, pentru a apăsa un buton pe ecran sau pentru a introduce un caracter cu ajutorul tastaturii de pe ecran, atingeți-l cu degetul sau folosind Creionul S.

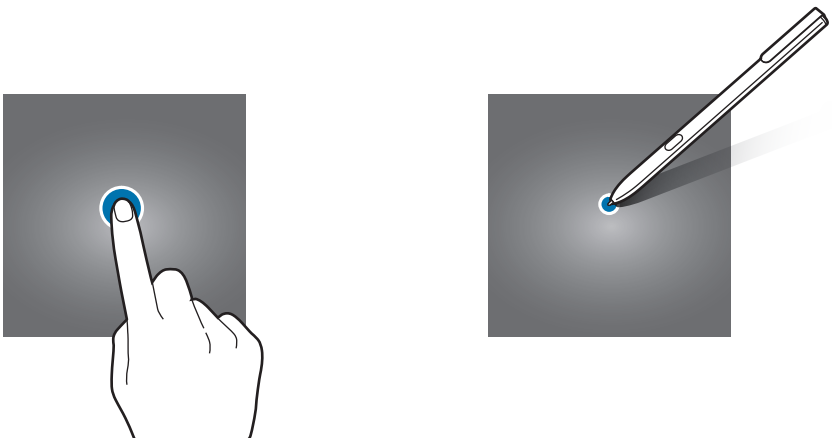

Ținerea apăsată

Țineți apăsat pe un element sau pe ecran cel puțin 2 secunde pentru accesarea opțiunilor disponibile.

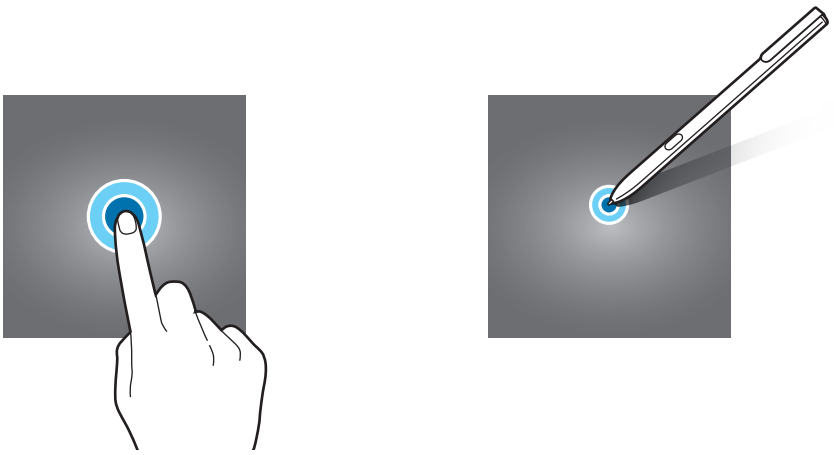

Glisare

Pentru a muta un element, țineți-l apăsat şi glisați-l în poziția dorită.

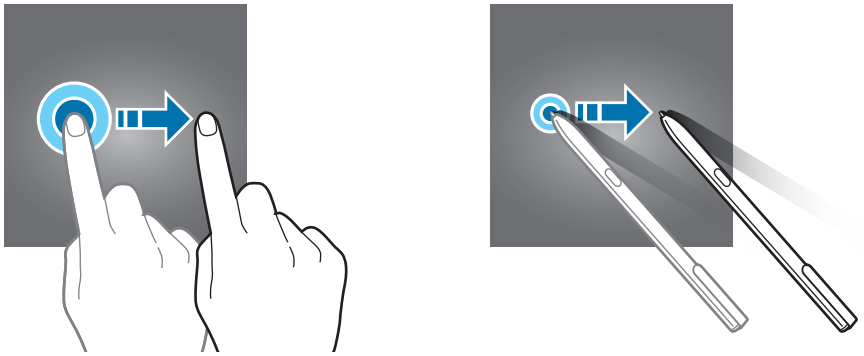

Atingere de două ori

Atingeți de două ori pe o pagină web sau pe o imagine pentru mărire. Atingeți de două ori din nou pentru a reveni.

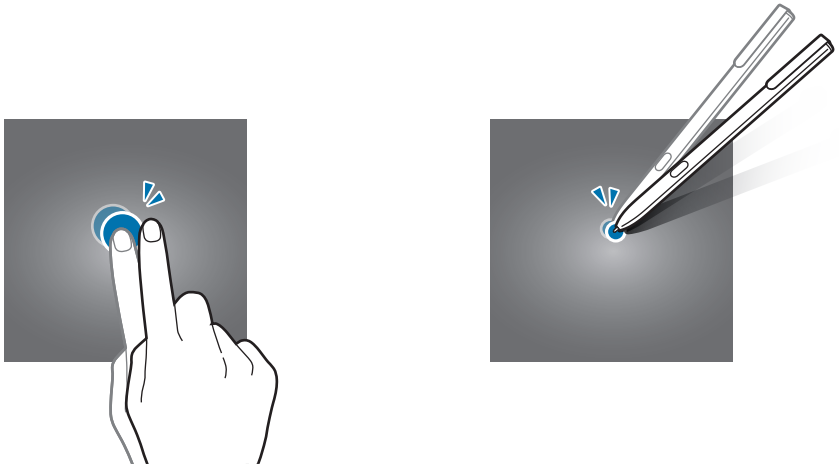

Glisare

Glisați la stânga sau la dreapta pe ecranul Acasă sau pe ecranul de aplicații pentru a vizualiza celelalte panouri. Glisați în sus sau în jos pentru a derula o pagină web sau o listă de elemente, cum ar fi contactele.

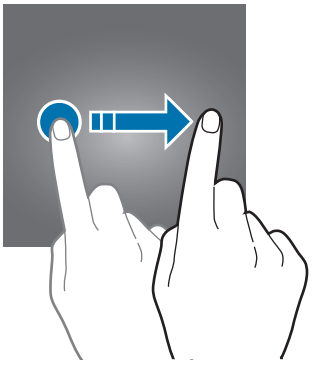

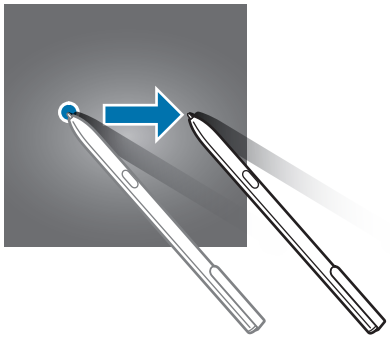

Depărtarea şi apropierea degetelor

Atingeți ecranul cu două degete pe o pagină web, pe o hartă sau pe o imagine și depărtați-le pentru a mări o parte din aceasta. Apropiați pentru a micşora.

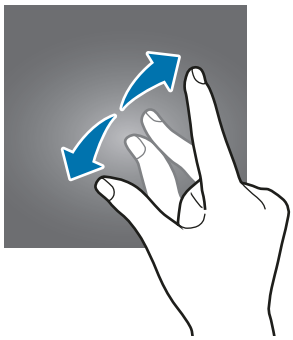

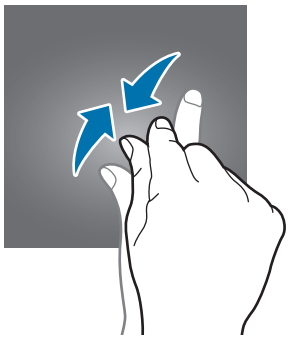

Ecran Acasă

Ecran Acasă

Ecranul Acasă este punctul de pornire pentru accesarea tuturor caracteristicilor dispozitivului. Acesta afişează widgeturi, comenzi rapide ale aplicațiilor etc.

Pentru a vizualiza celelalte panouri, glisați la stânga sau la dreapta, sau atingeți unul din indicatorii de pe ecran în partea de jos a acestuia.



Opțiunile ecranului Acasă

Pe ecranul Acasă, țineți apăsat pe o zonă goală sau apropiați degetele pentru a accesa opțiunile disponibile. Particularizați ecranul Acasă adăugând, ștergând sau rearanjând panouri. De asemenea, puteți să setați fundalul ecranului Acasă, să adăugați widgeturi pe acesta şi multe alte opțiuni.

- **Fundaluri**: Modificați setările fundalului pentru ecranul Acasă şi pentru ecranul blocat.
- **Widget-uri**: Adăugați widgeturi sau aplicații pe ecranul Acasă. Widgeturile sunt mici aplicații care lansează funcții ale aplicațiilor specifice pentru a oferi informații şi acces facil pe ecranul Acasă.

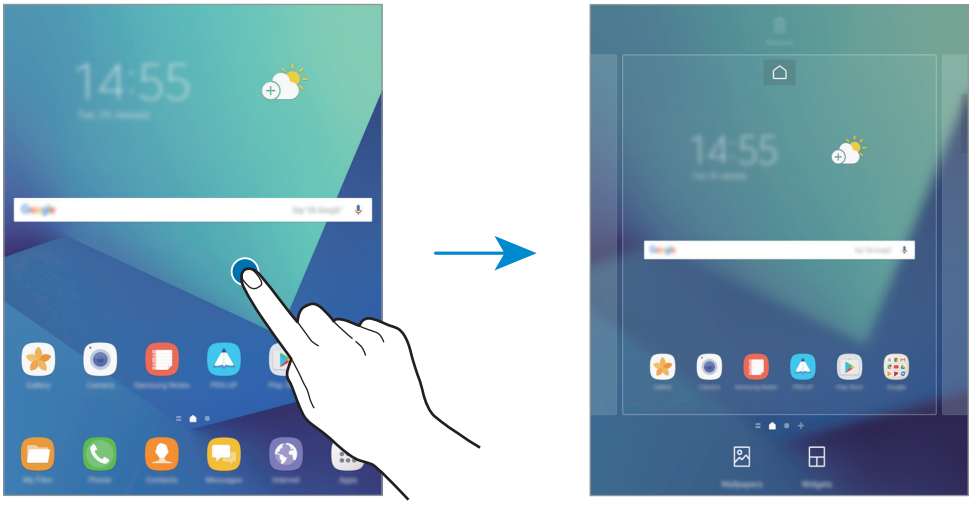

Adăugarea elementelor

Țineți apăsat pe o aplicație sau pe un folder din ecranul de aplicații, apoi glisați către ecranul Acasă.

Pentru a adăuga widgeturi, țineți apăsat pe o zonă goală pe ecranul Acasă, atingeți **Widget-uri**, țineți apăsat un widget, apoi glisați-l către ecranul Acasă.

Mutarea elementelor

Țineți apăsat un element pe ecranul Acasă, apoi glisați-l la o nouă locație.

De asemenea, puteți muta aplicațiile frecvent utilizate în zona comenzilor rapide din partea de jos a ecranului Acasă.

Pentru a muta elementul la un alt panou, glisați-l către marginea ecranului.

Pentru a elimina un element, țineți apăsat pe pictograma acestuia şi glisați-o către **Mutare aplicații** din partea de sus a ecranului. Elementul se va muta în panoul din partea de sus a ecranului. Glisați cu degetul la stânga sau la dreapta pentru a accesa alt panou și glisați obiectul către o nouă locație.

Eliminarea elementelor

Țineți apăsat un element şi glisați-l către **Elim. com. rapidă**, **Ştergere**, sau **Eliminare** din partea de sus a ecranului.

Crearea folderelor

Creați foldere și adunați aplicații similare pentru a avea acces și a le lansa rapid.

1 Pe ecranul Acasă, atingeți şi țineți apăsat pe o aplicație, apoi glisați-o peste o altă aplicație.

2 Când un contur de folder apare în jurul aplicațiilor, eliberați-le.

Se va crea un folder nou care conține aplicațiile selectate.

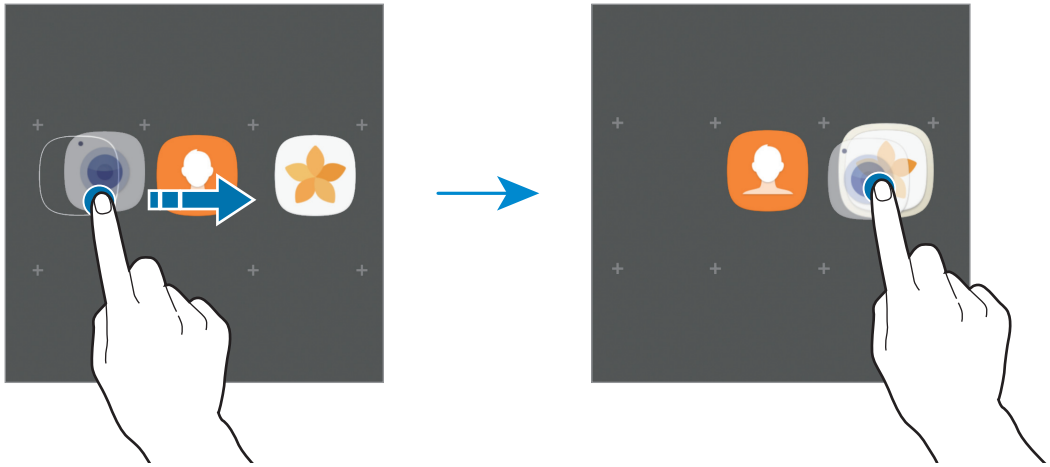

3 Atingeți **Introduceți numele folderului** şi introduceți un nume pentru folder.

Pentru a schimba culoarea folderului, atingeți .

Pentru a adăuga mai multe aplicații în folder, atingeți **ADĂUGARE**, bifați aplicațiile, apoi atingeți **ADĂUGARE**. De asemenea, puteți adăuga o aplicație glisând-o către folderul din ecranul Acasă.

Pentru a muta aplicații dintr-un folder pe ecranul Acasă, atingeți folderul, apoi glisați aplicația pe ecranul Acasă.

Pentru a şterge aplicații dintr-un folder, atingeți folderul, apoi glisați aplicația pe care doriți să o ştergeți către **Elim. com. rapidă** în partea de sus a ecranului.

Gestionarea panourilor

Pe ecranul Acasă, țineți apăsat pe o zonă goală pentru a adăuga, a deplasa sau elimina un panou.

Pentru a adăuga un panou, glisați la stânga, apoi atingeți +.

Pentru a muta un panou, țineți-l apăsat, apoi glisați-l la o locație nouă.

Pentru a elimina un panou, țineți-l apăsat, apoi glisați-l la **Eliminare** din partea de sus a ecranului.

Pentru a seta un panou ca ecran principal Acasă, atingeți ⌂.

Utilizarea opțiunilor rapide

Pe ecranul Acasă, țineți apăsat pe o pictogramă de aplicație sau pe un folder pentru a accesa opțiunile rapide.

Ecranul de aplicații

Ecranul de aplicații afişează pictograme pentru toate aplicațiile, inclusiv pentru aplicațiile nou instalate.

Pe ecranul Acasă, atingeți **Aplic.** pentru a deschide ecranul de aplicații. Pentru a vizualiza celelalte panouri, glisați la stânga sau la dreapta sau selectați un indicator de ecran în partea de jos a acestuia.

Mutarea elementelor

În funcție de regiune sau de furnizorul de servicii, este posibil ca această caracteristică să fie indisponibilă.

Pe ecranul de aplicații, atingeți ⋮ → **Editare**. Țineți apăsat un element şi glisați-l la o nouă locație.

Pentru a muta elementul la un alt panou, glisați-l către marginea ecranului.

Crearea folderelor

Creați foldere și adunați aplicații similare pentru a avea acces și a le lansa rapid.

În funcție de regiune sau de furnizorul de servicii, este posibil ca această caracteristică să fie indisponibilă.

1 Pe ecranul de aplicații, atingeți ⋮ → **Editare**.

2 Atingeți şi țineți apăsat pe o aplicație, apoi glisați-o peste o altă aplicație.

3 Când un contur de folder apare în jurul aplicațiilor, eliberați-le.

Se va crea un folder nou care conține aplicațiile selectate.

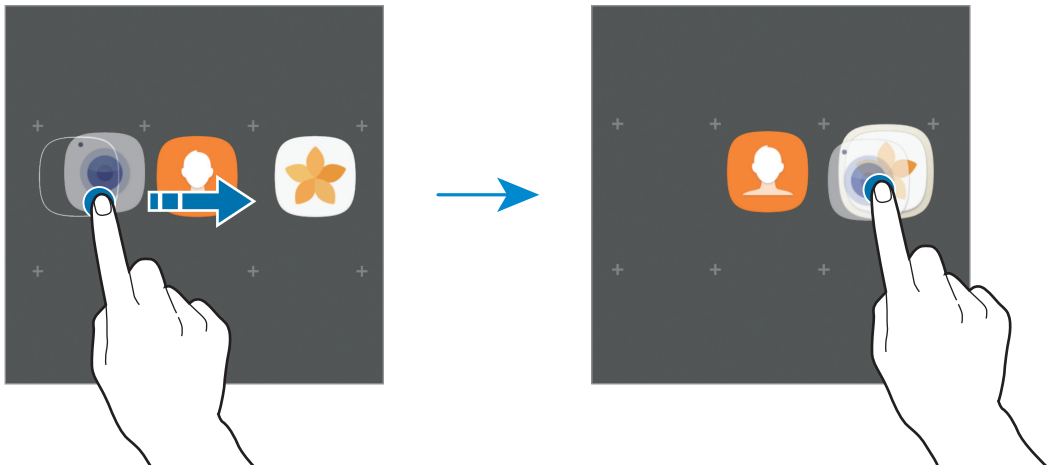

4 Atingeți **Introduceți numele folderului** și introduceți un nume pentru folder.

Pentru a schimba culoarea folderului, atingeți .

Pentru a adăuga mai multe aplicații în folder, atingeți **ADĂUGARE**, bifați aplicațiile, apoi atingeți **ADĂUGARE**. De asemenea, puteți adăuga o aplicație glisând-o către folderul din ecranul de aplicații.

Pentru a șterge un folder, atingeți de pe folder. Doar folderul va fi șters. Aplicațiile folderului vor fi relocate pe ecranul de aplicații.

Rearanjarea elementelor

Puteți rearanja elementele în ordine alfabetică pe ecranul de aplicații.

Pe ecranul de aplicații, atingeți → **Sortare** → **Ordine alfabetică**.

Căutarea elementelor

Puteți căuta aplicații pe ecranul de aplicații sau în **Galaxy Apps** sau **Magazin Play**.

Pe ecranul de aplicații, introduceți caracterele în câmpul de căutare. Dispozitivul va căuta și va afișa elementele care conțin caracterele introduse.

Pictograme indicatoare

Pictogramele indicatoare apar pe bara de stare în partea de sus a ecranului. Pictogramele enumerate în tabelul de mai jos sunt cele mai comune.

Bara de stare poate să nu apară în partea de sus a ecranului în cazul anumitor aplicații. Pentru a afișa bara de stare, glisați în jos din partea de sus a ecranului.

Pictogramă	Semnificație
	Lipsă semnal
	Putere semnal
	Roaming (în afara ariei normale de acoperire)
	Rețea GPRS conectată
	Rețea EDGE conectată
	Rețea UMTS conectată
	Rețea HSDPA conectată
	Rețea HSPA+ conectată
	Rețea LTE conectată
	Wi-Fi conectat
	Caracteristica Bluetooth activată
	GPS activat
	Apel în curs
	Apel pierdut
	Mesaj text sau multimedia nou
	Alarmă activată
	Mod Silențios activat
	Mod Vibrare activat
	Mod Avion activat
	S-a produs o eroare sau este necesară atenția utilizatorului
	Încărcarea bateriei
	Nivel de energie a bateriei

Blocare ecran

Apăsând pe tasta Pornire opriți ecranul şi blocați-l. De asemenea, ecranul se opreşte şi se blochează automat dacă dispozitivul nu este utilizat o anumită perioadă.

Ecranul este blocat prin metoda **Glisare**, metoda implicită de blocare a ecranului.

Apăsați tasta Pornire sau tasta Acasă și glisați cu degetul în orice direcție pentru deblocarea ecranului.

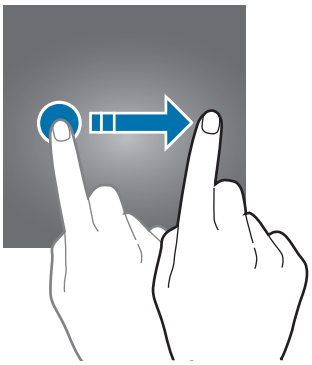

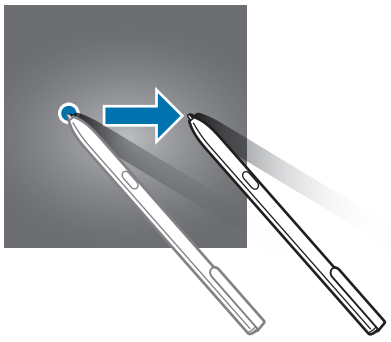

Pentru a schimba metoda de blocare a ecranlui, pe ecranul de aplicații, atingeți **Setări** → **Ecran blocare și securit.** → **Tip blocare ecran**, apoi selectați o metodă.

Dacă setați un model, PIN, parolă sau amprentă ca metodă de blocare a ecranului, vă puteți proteja informațiile personale prevenind accesul altor persoane la dispozitivul dvs. După ce setați o metodă de blocare a ecranului, dispozitivul va necesita un cod de deblocare de fiecare dată când îl deblocați.

- **Glisare**: Glisați cu degetul pe ecran în orice direcție pentru deblocare.
- **Model**: Desenați un model alcătuit din patru sau mai multe puncte pentru a debloca ecranul.
- **Cod PIN**: Introduceți un PIN din cel puțin patru numere pentru a debloca ecranul.
- **Parolă**: Introduceți o parolă din cel puțin patru caractere, numere, sau simboluri pentru a debloca ecranul.

- **Niciuna**: Nu setați o metodă de blocare a ecranului.
- **Amprente digitale**: Înregistrați-vă amprentele pentru a debloca ecranul. Consultați Recunoaștere amprente pentru mai multe informații.

- Puteți debloca ecranul dispozitivului mobil de la distanță de pe pagina web Găsire dispozitiv mobil (findmymobile.samsung.com) folosind contul dvs. Samsung. Pentru a putea folosi această caracteristică, dispozitivul trebuie să fie conectat la o rețea Wi-Fi sau la rețeaua mobilă și dvs. trebuie să vă conectați la contul Samsung.
- Dacă uitați codul de deblocare, nu veți putea folosi dispozitivul dacă nu îl resetați. Compania Samsung nu este responsabilă pentru pierderea datelor sau pentru neplăcerile cauzate de uitarea codurilor de blocare.
- Puteți seta dispozitivul să facă o resetare la setările din fabrică dacă introduceți codul de deblocare incorect de câteva ori la rând și dacă atingeți limita de încercări. Pe ecranul de aplicații, atingeți **Setări** → **Ecran blocare și securit.** → **Setări Blocare securizată** și glisați comutatorul **Res. aut. la val. fabr.** pentru activare.

Panoul de notificare

Utilizarea panoului de notificări

Când primiți notificări noi, cum ar fi mesaje sau apeluri pierdute, pictogramele indicatoare apar pe bara de stare. Pentru a vizualiza mai multe informații despre pictograme, deschideți panoul de notificări și vizualizați detaliile.

Pentru a deschide panoul de notificări, glisați bara de stare în jos. Pentru a închide panoul de notificări, glisați în sus pe ecran.

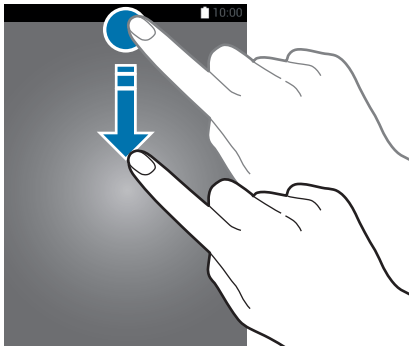

Puteți deschide panoul de notificare, chiar și de pe ecranul blocat.

Puteți utiliza următoarele funcții pe panoul de notificări.

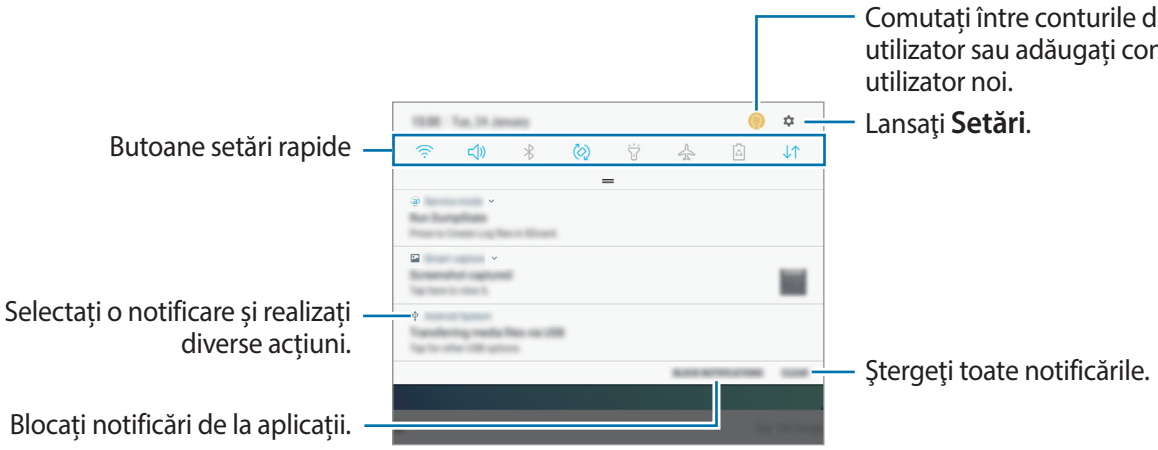

Utilizarea butoanelor de setări rapide

Atingeți butoanele de setări rapide pentru a activa anumite caracteristici. Glisați în jos pe panoul de notificare pentru a vizualiza mai multe butoane.

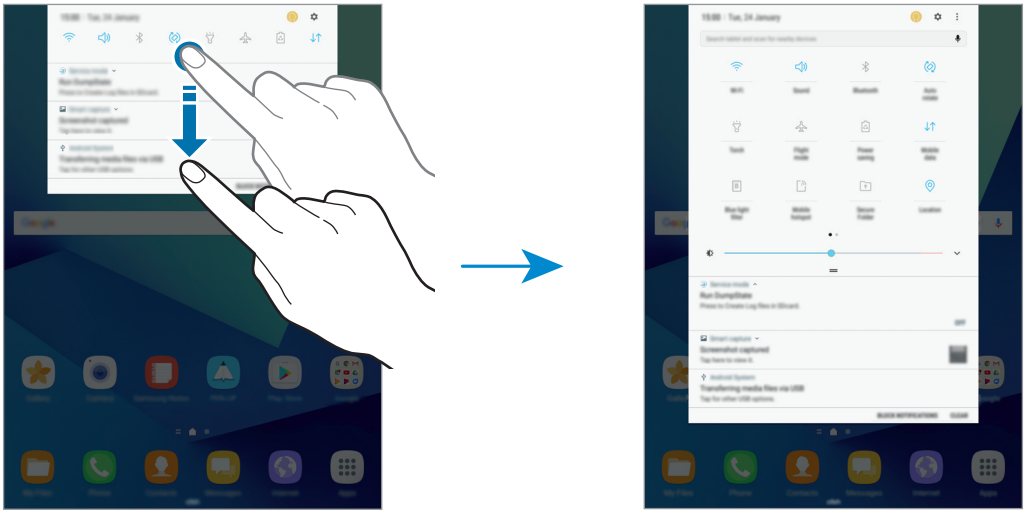

Pentru a modifica setările caracteristicilor, atingeți textul de sub fiecare buton. Pentru a vizualiza mai multe setări detaliate, țineți apăsat pe un buton.

Pentru a rearanja butoanele, atingeți ⋮ → **Reordonare butoane**, țineți apăsat pe un buton, și apoi glisați-l în altă locație.

Finder

Căutați conținut variat folosind un cuvânt cheie sau căutați dispozitivele din apropiere.

Căutarea conținutului sau a dispozitivelor apropiate

Deschideți panoul de notificare, glisați în jos pe acesta, apoi atingeți **Căutare tabletă și scanare după dispozitive din apropiere**.

Introduceți un cuvânt cheie în câmpul de căutare sau atingeți și rostiți un cuvânt cheie.

Pentru a obține rezultate mai precise, atingeți **Filtrare** din câmpul de căutare, apoi selectați detaliile filtrelor.

Pentru a căuta dispozitivele din apropiere, apăsați **CONECTARE RAPIDĂ**. Consultați CONECTARE RAPIDĂ pentru mai multe informații.

Setarea categoriilor de căutare

Puteți seta categorii de căutare pentru a căuta conținut în câmpuri de text definite.

Atingeți → **Setări** → **Selectare locații căutare** și selectați categoriile.

Introducerea textului

Aspectul tastaturii

Se afișează automat o tastatură atunci când introduceți text pentru a trimite mesaje, a crea notițe etc.

Introducerea textului în anumite limbi nu este acceptată. Pentru introducerea textului, trebuie să modificați limba de introducere într-una dintre limbile acceptate.

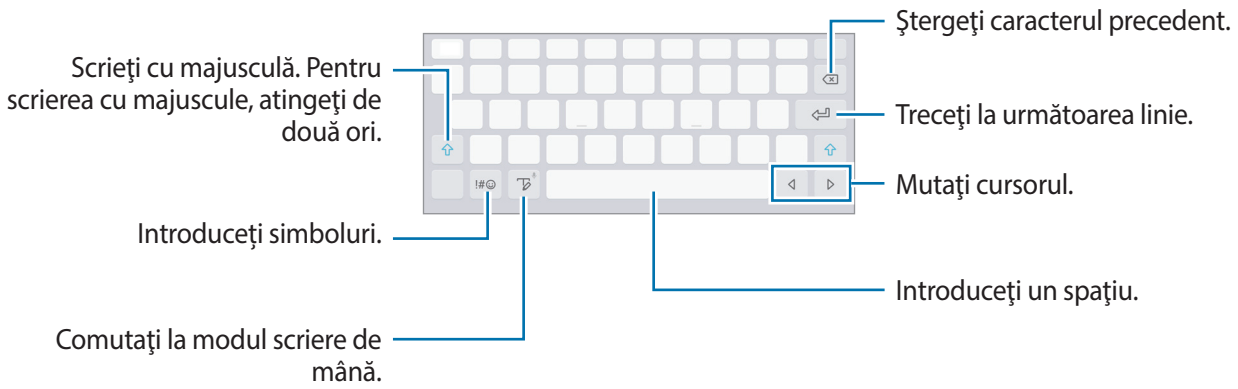

Modificarea limbii de introducere a texului

Țineți apăsat pe , atingeți → **Limbi și tipuri** → **GESTIONARE LIMBI TASTATURĂ**, apoi selectați limbile care vor fi utilizate. Atunci când selectați două sau mai multe limbi, puteți comuta între acestea glisând pe tasta spațiu la stânga sau la dreapta.

Funcții suplimentare ale tastaturii

Țineți apăsat pentru a utiliza funcții diverse. Alte pictograme pot apărea în locul pictogramei în funcție de ultima funcție care a fost utilizată.

- : Introduceți textul vocal.

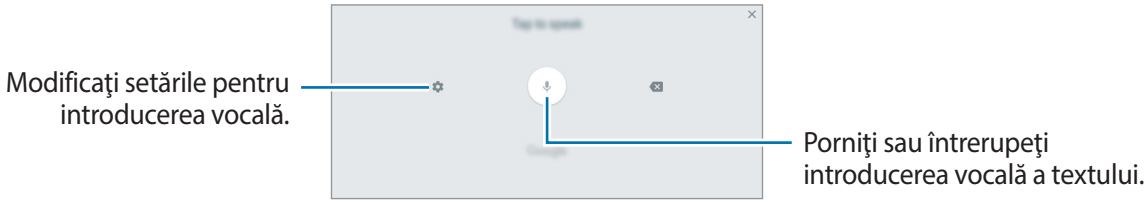

- : Comutați la modul scriere de mână.

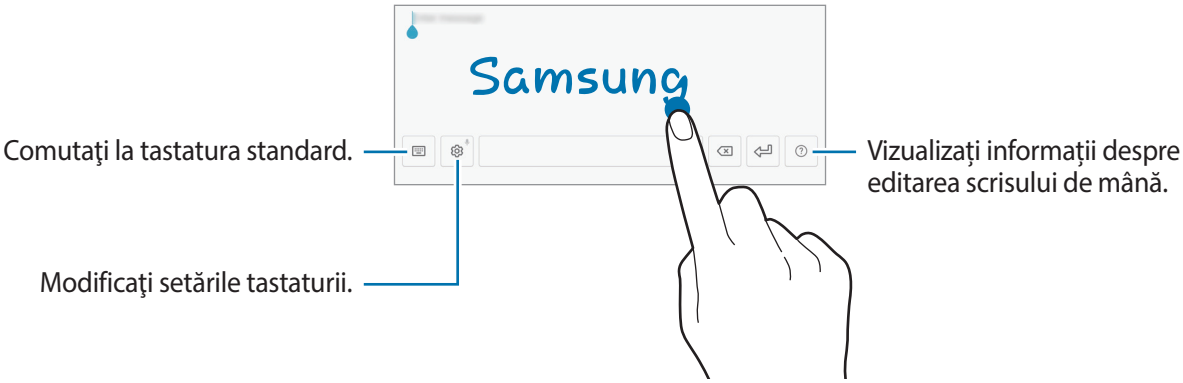

În funcție de regiune sau de furnizorul de servicii, este posibil ca această caracteristică să fie indisponibilă.

- : Adăugați un element din clipboard.
- : Introduceți emoticonuri.
- : Comutați la tastatura mobilă sau la cea divizată. Puteți muta tastatura într-o altă locație glisând fila.
- : Modificați setările tastaturii.

Copierea şi lipirea

1 Țineți apăsat deasupra textului.

2 Glisați sau pentru a selecta textul dorit, sau atingeți **Selectare totală** pentru a selecta tot textul.

3 Atingeți **Copiere** sau **Decupare**.

Textul selectat este copiat în clipboard.

4 Țineți apăsat pe punctul unde va fi inserat textul, apoi atingeți **Lipire**.

Pentru a lipi textul pe care l-ați copiat anterior, atingeți **Clipboard** şi selectați-l.

Captură ecran

Realizați o captură de ecran în timp ce utilizați dispozitivul.

Realizarea capturilor de ecran

Țineți apăsat simultan pe tasta Acasă şi pe tasta Pornire. Imaginile capturate pot fi vizualizate în **Galerie**.

De asemenea, puteți efectua capturi de ecran prin glisarea mâinii la stânga sau la dreapta peste ecran. Dacă această caracteristică nu este activată, deschideți ecranul de aplicații, atingeți **Setări** → **Caracteristici avansate** → **Glisarea cu palma pentru capturare** și glisați comutatorul pentru activare.

Nu este posibilă realizarea unei capturi de ecran în timpul utilizării anumitor aplicații şi caracteristici.

Efectuați o captură de ecran folosind Creionul S

Pentru a efectua o captură de ecran, puteți folosi și caracteristicile Comenzi în aer.

Scriere pe ecran vă permite să scrieți pe capturile de ecran. Folosiți **Captură ecran derulat** pentru a realiza o captură a unui conținut partajat pe mai multe ecrane.

Pentru a selecta și efectua o captură a unei anumite zone de pe ecran, folosiți **Selecție inteligentă**.

Consultați Scriere pe ecran și Selecție inteligentă pentru mai multe informații.

Captură inteligentă

Puteți realiza o captură a ecranului actual și a zonei de defilare. De asemenea, puteți decupa și partaja imediat captura de ecran.

Dacă această caracteristică nu este activată, deschideți ecranul de aplicații, atingeți **Setări** → **Caracteristici avansate** → **Captură inteligentă**, glisați comutatorul pentru activare, și apoi realizați o captură a ecranului. Pe ecranul a cărui captură o realizați, utilizați una din următoarele opțiuni:

- **Captură ecran derulat**: Capturați conținut care se întinde pe mai multe ecrane, cum ar fi o pagină web. Ecranul va defila automat în jos și se va captura mai mult conținut.
- **Desenare**: Scrieți sau desenați pe captura de ecran.
- **Tăiere**: Decupați o partiție din captura de ecran.
- **Partajare**: Partajați captura de ecran.

Deschiderea aplicațiilor

Pe ecranul Acasă sau pe ecranul de aplicații, selectați pictograma unei aplicații pentru a o deschide.

Pentru a deschide o aplicație din lista aplicațiilor recent utilizate, atingeți ▭ și selectați fereastra dorită.

Închiderea unei aplicații

Atingeți ▭ și glisați fereastra unei aplicații recente la stânga sau la dreapta pentru a o închide. Pentru a închide toate aplicațiile care rulează, atingeți **ÎNCHIDERE TOTALĂ**.

Caracteristicile Creionului S

Comandă în aer

Pentru a deschide panoul comenzilor în aer, planați Creionul S peste ecran şi apăsați pe butonul acestuia. De asemenea, puteți atinge pictograma Comenzi în aer.

Puteți accesa caracteristici folositoare și aplicații frecvent utilizate.

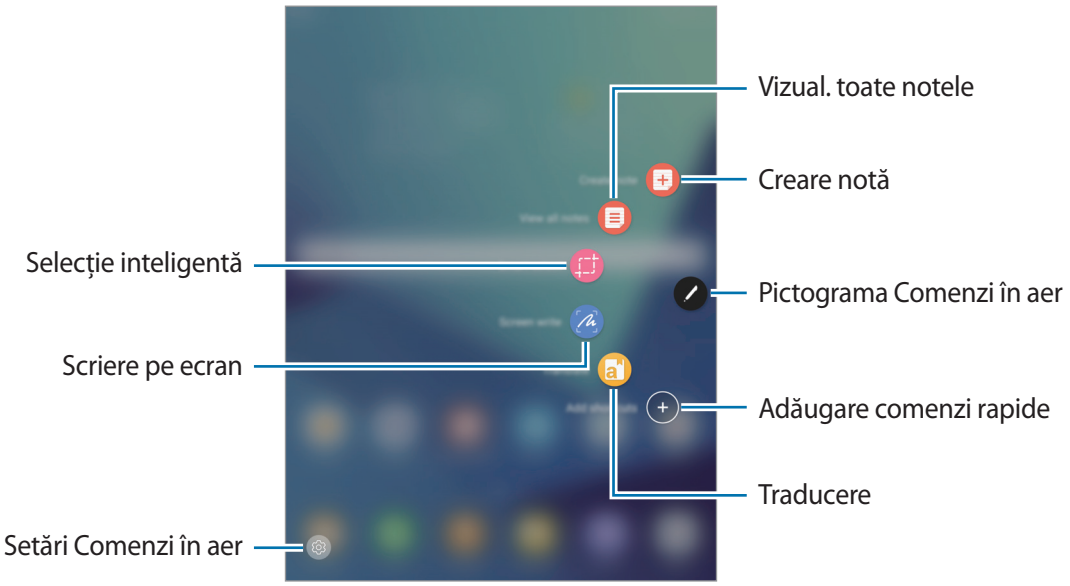

- **Creare notă**: Lansați **Samsung Notes** și creați o notă nouă. Consultați Samsung Notes pentru mai multe informații.
- **Vizual. toate notele**: Lansați **Samsung Notes** şi vizualizați toate notele.
- **Selecție inteligentă**: Colectați conținut rapid. Consultați Selecție inteligentă pentru mai multe informații.
- **Scriere pe ecran**: Realizați o captură, editați şi scrieți notițe pe capturile de ecran, apoi partajați-le. Consultați Scriere pe ecran pentru mai multe informații.
- **Traducere**: Planați Creionul S peste un cuvânt pentru a-l traduce. Consultați Traducere pentru mai multe informații.
- **Adăugare comenzi rapide**: Adăugați comenzi rapide pentru aplicațiile utilizate frecvent la Panoul de comenzi în aer. Consultați Adăugare comenzi rapide pentru mai multe informații.
- : Schimbați setările Comenzi în aer.

Pictograma Comenzi în aer

Când Panoul de comenzi în aer este închis, pictograma Comenzi rapide va rămâne pe ecran. Atingeți pictograma pentru a deschide panoul Comenzi în aer.

Pentru a muta pictograma, atingeți și glisați-o într-o nouă locație.

Selecție inteligentă

Folosiți Creionul S pentru a selecta o zonă și pentru a realiza acțiuni, cum ar fi partajarea sau salvarea conținutului.

1 Atunci când doriți să capturați conținut, cum ar fi o parte a unei imagini, deschideți Panoul de comenzi în aer și atingeți **Selecție inteligentă**.

2 Selectați o pictogramă cu forma dorită de pe bara de instrumente și glisați Creionul S peste conținutul pe care doriți să îl selectați.

Atingeți **Select. autom.** pentru a reconfigura automat zona selectată.

Dacă zona selectată include text, atingeți **Extragere text** pentru recunoașterea și extragerea textului din zona selectată.

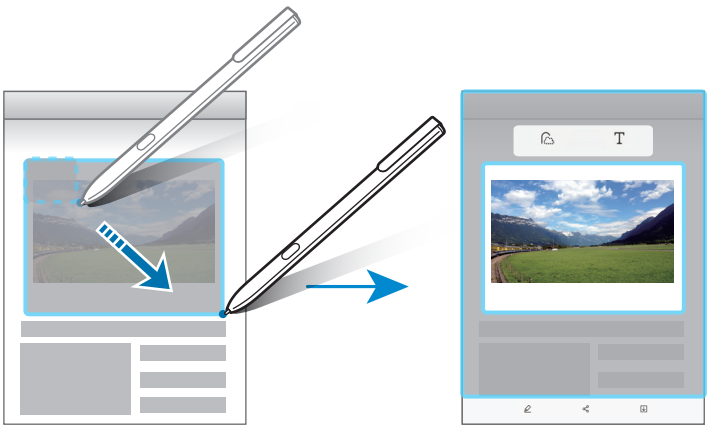

3 Selectați o aplicație care va fi utilizată cu zona selectată.

- **Desenare**: Scrieți sau desenați pe ecran.
- **Partajare**: Partajați zona selectată cu alte persoane.
- **Salvare**: Salvați zona selectată în **Galerie**.

Scriere pe ecran

Realizați capturi de ecran pentru a scrie sau pentru a desena pe ele.

1 Atunci când există conținut pe care doriți să îl capturați, deschideți panoul Comandă în aer şi atingeți **Scriere pe ecran**.

Ecranul curent este capturat automat și bara de instrumente pentru editare apare pe ecran.

2 Dacă realizați o captură a conținutului care continuă pe mai multe ecrane, cum ar fi o pagină web, atingeți **Captură ecran derulat** pentru a captura mai mult conținut. Ecranul se va derula automat în jos și veți putea selecta din nou **CAPTURĂ ECRAN DERULAT**. Când ați terminat efectuarea capturii, atingeți **GATA**.

3 Scrieți o notiță pe ecran.



4 Selectați o aplicație care va fi utilizată cu respectiva captură de ecran.

- **Tăiere**: Decupați captura de ecran.
- **Partajare**: Partajați captura de ecran cu alte persoane.
- **Salvare**: Salvați captura de ecran în **Galerie**.

Nu este posibilă realizarea unei capturi de ecran în timpul utilizării anumitor aplicații.

Traducere

Planați Creionul S peste un cuvânt pentru a-l traduce.

- Pentru a utiliza această caracteristică, dispozitivul trebuie să fie conectat la o rețea Wi-Fi sau la o rețea mobilă.
- Această caracteristică nu acceptă anumite limbi.
- Această caracteristică este disponibilă doar pe ecranele care vă permit să realizați capturi de ecran.

1 Deschideți Panoul de comenzi în aer şi atingeți **Traducere**.

2 Selectați limbile în panoul de traducere din partea de sus a ecranului.

3 Planați Creionul S peste cuvântul pe care doriți să îl traduceți.

Cuvântul tradus apare deasupra cuvântului original. Atingeți pentru a asculta modul de pronunțare.

Pentru a vizualiza mai multe definiții, atingeți cuvântul tradus.

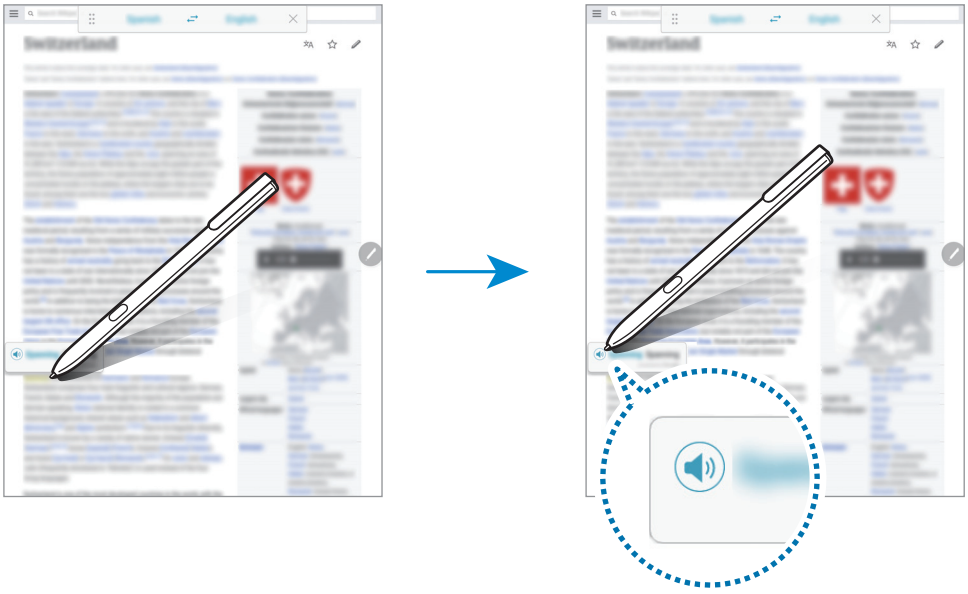

4 Pentru a închide aplicația de traducere, atingeți pe panoul de traducere.

Adăugare comenzi rapide

Adăugați comenzi rapide pentru aplicațiile sau funcțiile utilizate frecvent în Panoul de comenzi în aer.

Pe Panoul de comenzi în aer, atingeți **Adăugare comenzi rapide** și selectați aplicațiile sau funcțiile care vor putea fi deschise din panou.

Pentru editarea comenzilor rapide, deschideți panoul Comenzi în aer și atingeți → **Comenzi rapide**.

În același timp, puteți să eliminați comanda rapidă **Creare notă**.

Vizualizare etichetă

Planați peste un element de pe ecran folosind Creionul S pentru a efectua diverse funcții.

Previzualizare informații

Îndreptați creionul către ecran pentru a previzualiza conținut sau pentru a vizualiza informații într-o fereastră pop-up.

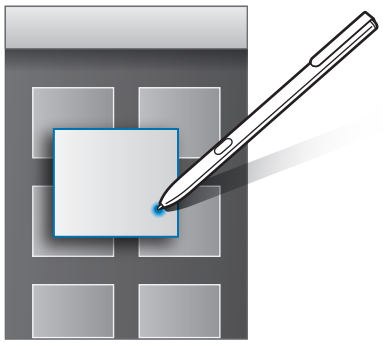

Utilizarea butonului cu gesturi

Dacă glisați Creionul S peste elementele din anumite aplicații, cum ar fi **Galerie**, va fi afișat Butonul Gesturi în fereastra de previzualizare. Puteți realiza diverse acțiuni direct din fereastra de previzualizare cu ajutorul Butonului Gesturi.

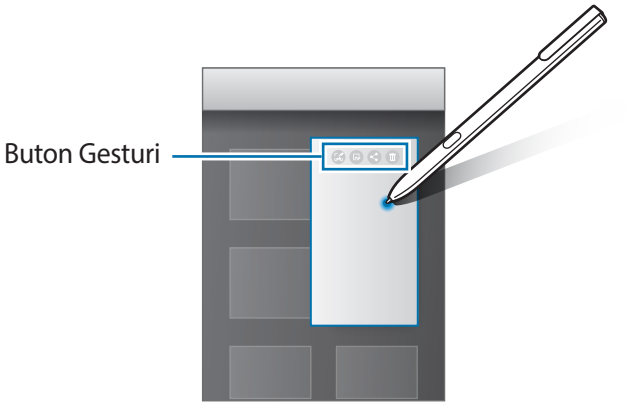

Dacă această caracteristică nu este activată, deschideți ecranul de aplicații, atingeți **Setări** → **Caracteristici avansate** → **Creion S** → **Vizualizare etichetă**, apoi glisați comutatorul pentru a-l activa.

Selectarea folosind Creionul S

În timp ce țineți apăsat pe butonul Creionului S, glisați-l deasupra textului sau listelor de elemente pentru a selecta mai multe elemente sau mai mult text. De asemenea, puteți copia şi lipi elementul sau textul selectat în altă aplicație sau le puteți partaja cu alte persoane.

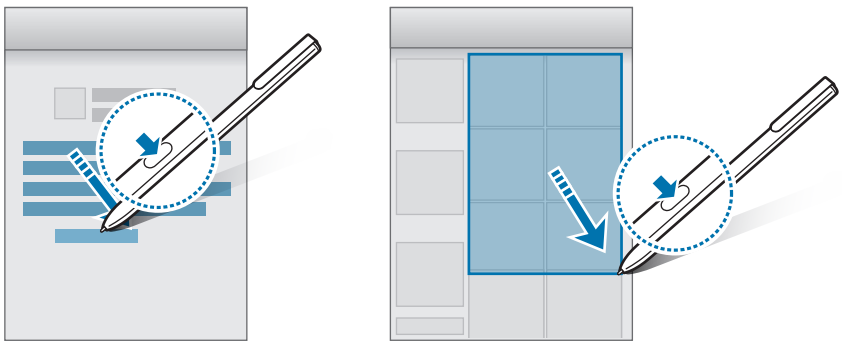

Introd. directă creion

Completați formulare și scrieți mesaje scrise de mână folosind Creionul S.

1 Planați Creionul S peste un câmp de text.

2 Atingeți pentru a deschide câmpul pentru scriere de mână.



3 Scrieți folosind Creionul S.

Dacă această caracteristică nu este activată, deschideți ecranul de aplicații, atingeți **Setări** → **Caracteristici avansate** → **Creion S** → **Introd. directă creion**, apoi glisați comutatorul pentru a-l activa.

Notiță pe ecran oprit

Puteți crea rapid notițe prin scrierea pe ecran fără ca acesta să fie pornit.

Pentru a utiliza această caracteristică, deschideți ecranul de aplicații, atingeți **Setări** → **Caracteristici avansate** → **Creion S**, și apoi glisați comutatorul **Notiță pe ecran oprit** pentru activare.

Când ecranul este oprit, scrieți o notiță folosind Creionul S. Când ați terminat de scris notița, atingeți **SALV.** Apoi, notița va fi salvată în **Samsung Notes**.



Pentru a vizualiza notițele, deschideți ecranul de aplicații și atingeți **Samsung Notes** → **COLECȚII** → **Notiță pe ecran oprit**.

Folder securizat

Introducere

Folderul securizat vă protejează conținutul și aplicațiile private, cum ar fi fotografiile și notele, pentru a nu fi accesate de alte persoane. Conținutul și aplicațiile dvs. confidențiale sunt în siguranță chiar și când dispozitivul este deblocat.



Folderul securizat este o zonă de stocare separată și securizată. Datele din folderul securizat nu pot fi transferate către alte dispozitive folosind metode de partajare neautorizate, cum ar fi prin USB. Orice încercare de a particulariza sistemul de operare sau de modificare a software-ului va cauza blocarea Folderului securizat și imposibilitatea accesului la acesta. Înainte de a salva datele în Folderul securizat, asigurați-vă că realizați copii de rezervă ale datelor în altă locație securizată.

Crearea unui Folder securizat

1 Pe ecranul de aplicații, atingeți **Setări** → **Ecran blocare și securit.** → **Folder securizat**.

2 Atingeți **CONECT.** și conectați-vă la contul dvs. Samsung.

3 Selectați o metodă de blocare pentru Folderul securizat şi urmați instrucțiunile de pe ecran pentru a finaliza configurarea.

Pe ecranul Acasă și pe ecranul de aplicații se va adăuga o comandă rapidă pentru Folderul securizat.

Dacă uitați codul de deblocare a Folderului securizat, îl puteți reseta folosind contul Samsung. Atingeți butonul de resetare care apare când introduceți un cod de deblocare greșit, apoi introduceți parola contului dvs. Samsung.

Setarea blocării automate a Folderului securizat

Setați dispozitivul să blocheze automat Folderul securizat atunci când acesta nu este folosit.

1 Pe ecranul de aplicații, atingeți **Samsung** → **Folder securizat**.

2 Atingeți ⋮ → **Setări** → **Blocare automată Folder securizat**.

3 Selectați o opțiune de blocare.

Pentru a vă bloca manual Folderul securizat, atingeți **Protejare**.

Mutarea conținutului

Mutați conținutul, cum ar fi pozele și contactele în Folderul securizat. Următoarele acțiuni reprezintă un exemplu de mutare a unei imagini din spațiul de stocare implicit în Folderul securizat.

1 Pe ecranul de aplicații, atingeți **Galerie**.

2 Selectați o imagine și atingeți ⋮ → **Mutare în Folder securizat**.

Elementele selectate vor fi mutate în aplicația corespunzătoare din Folderul securizat.

Puteți muta conținutul din Folderul securizat în aplicația corespunzătoare din locul de stocare implicit. Selectați o imagine și atingeți ⋮ → **Scoatere din Folder securizat**.

Adăugarea aplicațiilor

Adăugați o aplicație care va fi folosită în Folderul securizat.

1 Pe ecranul de aplicații, atingeți **Samsung** → **Folder securizat**.

2 Atingeți **Adăugare aplicații**.

3 Bifați una sau mai multe aplicații instalate în dispozitiv și atingeți **EFECTUAT**.

Pentru a instala aplicații din **Magazin Play**, atingeți **DESCĂR. DIN MAGAZINUL PLAY**.

Pentru a instala aplicații din **Galaxy Apps**, atingeți **DESCĂRCARE DIN GALAXY APPS**.

Eliminarea aplicațiilor din Folderul securizat

Apăsați și mențineți apăsată o aplicație, atingeți **Selectare**, bifați aplicațiile de eliminat și apoi atingeți **Dezinstalare**.

Adăugarea conturilor

Adăugați-vă conturile Samsung și Google sau alte conturi, care vor fi sincronizate cu aplicațiile din Folderul securizat.

1 Pe ecranul de aplicații, atingeți **Samsung** → **Folder securizat**.

2 Atingeți ⋮ → **Setări** → **Conturi** → **Adăugare cont**.

3 Selectați un serviciu de conturi.

4 Urmați instrucțiunile de pe ecran pentru a finaliza configurarea contului.

Ascunderea Folderului securizat

Puteți ascunde comanda rapidă a Folderului securizat de pe ecranul Acasă și ecranul de aplicații.

1 Pe ecranul de aplicații, atingeți **Samsung** → **Folder securizat**.

2 Atingeți ⋮ → **Setări** și glisați comutatorul **Afișare Folder securizat** pentru activare.

Pentru a afișa din nou comanda rapidă a Folderului securizat, deschideți ecranul de aplicații, atingeți **Setări** → **Ecran blocare și securit.** → **Folder securizat**, apoi glisați comutatorul **Afișare Folder securizat** pentru activare.

Dezinstalarea Folderului securizat

Puteți dezinstala Folderul securizat, inclusiv conținutul și aplicațiile din el.

1 Pe ecranul de aplicații, atingeți **Setări** → **Ecran blocare și securit.** → **Folder securizat** → **Dezinstalare**.

2 Atingeți **DEZINSTALARE** pentru a realiza copia de rezervă a conținutului și pentru a dezinstala folderul securizat.

Pentru a accesa datele din folderul securizat, deschideți ecranul de aplicații și atingeți **Samsung** → **Fișierele mele** → **Spațiu de stocare internă** → **Secure Folder**.

Pentru notele salvate în **Samsung Notes** nu se va face copie de rezervă.

Ferestre multiple

Introducere

Caracteristica Ferestre multiple vă permite să rulați două aplicații simultan pe un ecran divizat. De asemenea, puteți rula mai multe aplicații simultan într-o fereastră pop-up.

Unele aplicații pot să nu accepte această caracteristică.

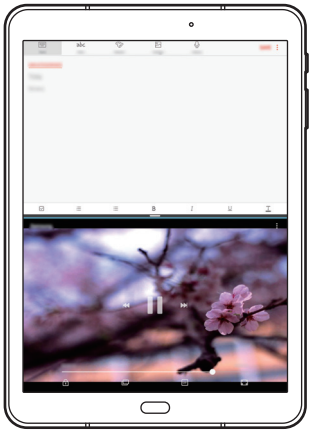

Vizualizare ecran divizat



Vizualizare tip pop-up

Vizualizare ecran divizat

1 Atingeți pentru a deschide lista aplicațiilor recente.

2 Glisați în sus sau în jos şi atingeți pe fereastra unei aplicații recente.

Aplicația selectată se va lansa în fereastra de sus.

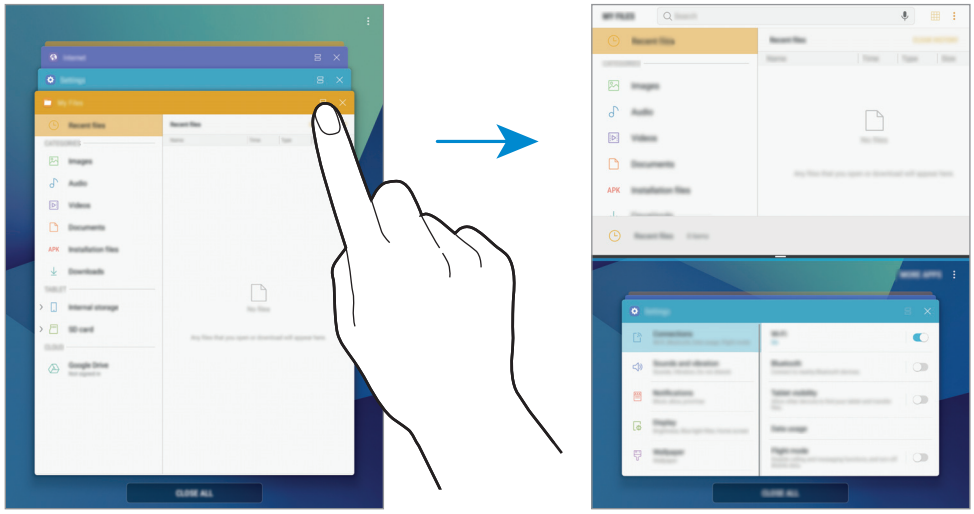

3 În fereastra de jos, glisați în sus sau în jos pentru a selecta altă aplicație de lansat.

Pentru a lansa aplicații care nu se află în lista de aplicații utilizate recent, atingeți **MAI MULTE APLIC.** şi selectați o aplicație.

Utilizarea opțiunilor suplimentare

Atingeți bara dintre ferestrele aplicațiilor pentru a accesa opțiuni suplimentare.

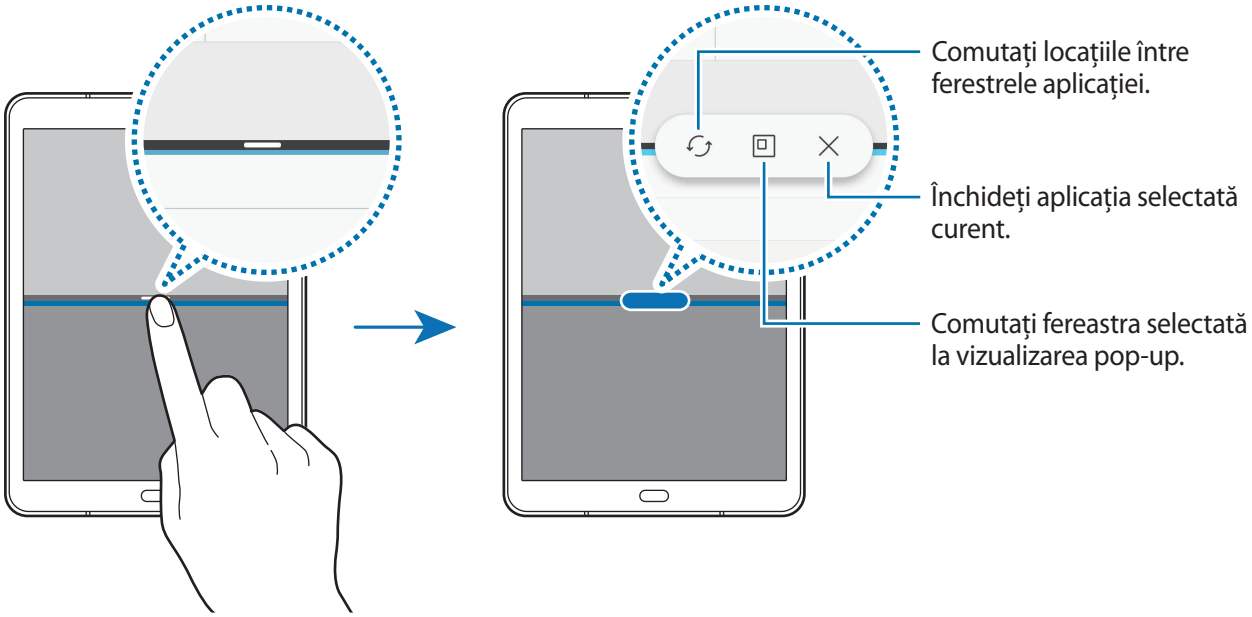

Reglarea dimensiunii ferestrelor

Glisați bara dintre ferestrele aplicațiilor în sus sau în jos pentru a regla dimensiunea acestora.

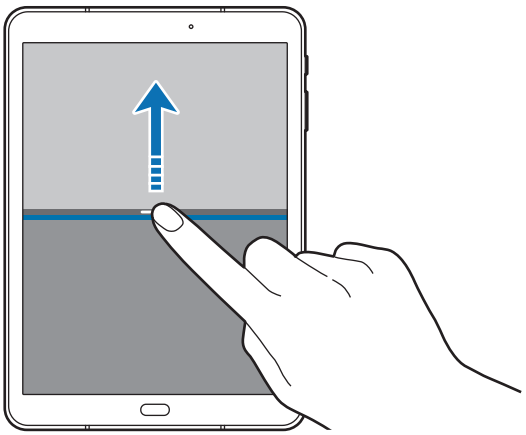

Partajarea textului sau imaginilor între ferestre

Glisați și fixați text sau imagini copiate de la o fereastră la alta. Țineți apăsat un element în fereastra selectată şi glisați-l la o locație dintr-o altă fereastră.



Unele aplicații pot să nu accepte această caracteristică.

Minimizarea vizualizării ecranului divizat

Apăsați tasta Acasă pentru a minimiza vizualizarea ecranului divizat. Pictograma va apărea pe bara de stare. Aplicația din fereastra inferioară se va închide, iar aplicația din fereastra superioară va rămâne activă în vizualizarea minimizată a ecranului divizat.

Pentru a închide vizualizarea minimizată a ecranului divizat, deschideți panoul de notificare şi atingeți pictograma de pe notificarea Ferestre multiple.

Mărirea unei ferestre

Apăsați pe fereastra unei aplicații şi glisați bara dintre ferestrele aplicațiilor în partea de sus sau de jos a ecranului.

Vizualizare tip pop-up

1 Atingeți pentru a deschide lista aplicațiilor recente.

2 Glisați în sus sau în jos, apăsați şi țineți apăsată fereastra unei aplicații, apoi glisați-o către **Deschidere în vizualizare pop-up**.

Ecranul aplicației va apărea într-o fereastră pop-up.

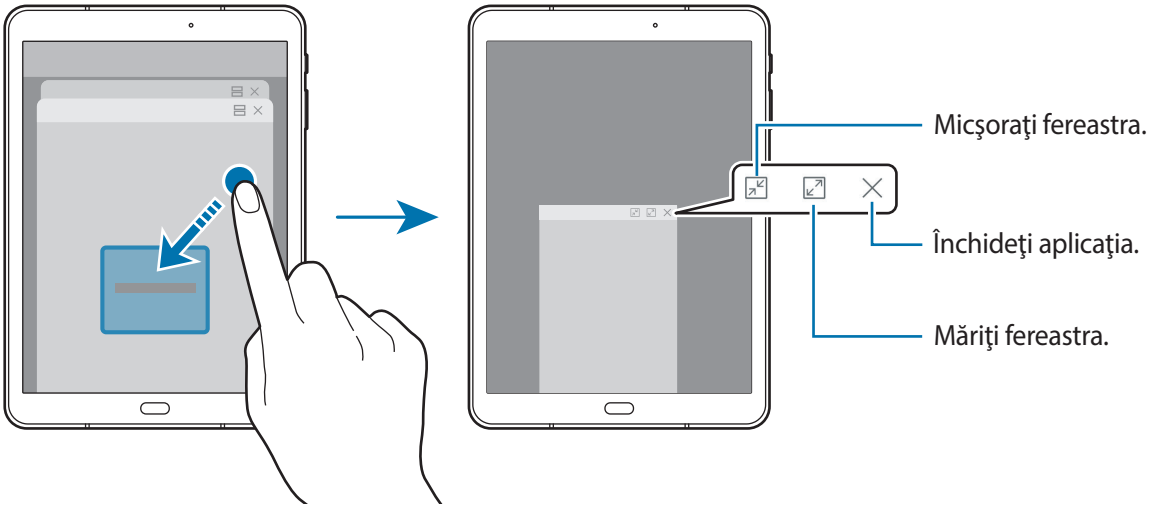

Mutarea ferestrelor pop-up

Pentru a muta o fereastră pop-up, atingeți bara de instrumente a ferestrei şi glisați-o către alt loc.

Cont Samsung

Introducere

Contul dvs. Samsung este un cont cu servicii integrate care vă permite să folosiți o diversitate de servicii Samsung de pe dispozitivele mobile, televizoare și de pe site-ul Samsung. Odată ce contul dvs. Samsung a fost înregistrat, puteți utiliza aplicații furnizate de Samsung, fără a vă conecta la contul dvs.

Creați contul dvs. Samsung folosind adresa dvs. de e-mail.

Pentru a verifica lista de servicii care pot fi folosite cu contul dvs. Samsung, vizitați account.samsung.com. Pentru mai multe informații referitoare la conturile Samsung, deschideți ecranul de aplicații și atingeți **Setări** → **Cloud și conturi** → **Conturi** → **Cont Samsung** → **Ajutor**.

Înregistrarea contului dvs. Samsung

Înregistrarea unui nou cont Samsung

Dacă nu aveți un cont Samsung, trebuie să vă creați unul nou.

1 Pe ecranul de aplicații, atingeți **Setări** → **Cloud și conturi** → **Conturi** → **Adăugare cont**.

2 Atingeți **Cont Samsung** → **CREARE CONT**.

3 Urmați instrucțiunile de pe ecran pentru a finaliza crearea contului dvs.

Înregistrarea unui cont Samsung existent

Dacă aveți un cont Samsung, înregistrați-l pe dispozitiv.

1 Pe ecranul de aplicații, atingeți **Setări** → **Cloud și conturi** → **Conturi** → **Adăugare cont**.

2 Atingeți **Cont Samsung**.

3 Introduceți adresa dvs. de e-mail și parola, apoi atingeți **CONECTAȚI-VĂ**.

Dacă ați uitat informațiile contului dvs., atingeți **Ați uitat ID-ul sau parola?** Puteți găsi informațiile despre contul dvs. când introduceți informațiile cerute și codul de securitate afișat pe ecran.

Eliminarea contului dvs. Samsung

Când eliminați contul dvs. Samsung înregistrat de pe dispozitiv, datele dvs., cum ar fi contacte sau evenimente, vor fi eliminate.

1 Pe ecranul de aplicații, atingeți **Setări** → **Cloud și conturi** → **Conturi**.

2 Atingeți **Cont Samsung** și selectați contul pentru a-l elimina.

3 Atingeți ⋮ → **Setări** → **Eliminare cont** → **ELIMINARE CONT** → **OK**.

4 Introduceți parola contului dvs. Samsung și atingeți **CONFIRM.**

Transferarea datelor din dispozitivul anterior

Puteți transfera contacte, imagini și alte date din dispozitivul anterior în dispozitivul dvs. folosind aplicația Smart Switch sau Samsung Cloud.

- Această caracteristică poate să nu fie acceptată pe anumite dispozitive sau computere.
- Se aplică limitări. Vizitați www.samsung.com/smartswitch pentru detalii. Samsung tratează drepturile de autor cu seriozitate. Transferați doar conținut asupra căruia aveți drept de proprietate sau drept de transfer.

Transferarea datelor prin Smart Switch

Transferați date între dispozitive mobile folosind aplicația Smart Switch. Puteți descărca aplicația din **Galaxy Apps** sau **Magazin Play**.

Transferarea datelor de pe un dispozitiv mobil

Transferați date de pe dispozitivul dvs. anterior pe dispozitivul dvs.



1 Pe dispozitivul anterior, descărcați și instalați Smart Switch din **Galaxy Apps** sau **Magazin Play**.

2 Așezați dispozitivele aproape unul de altul.

3 Lansați **Smart Switch** pe ambele dispozitive.

4 Când utilizați această caracteristică pentru prima dată, atingeți **START** de pe dispozitiv.

5 După ce selectați modul de trimitere a datelor și conectați dispozitivul anterior la dispozitivul dvs, urmați instrucțiunile de pe ecran pentru a transfera datele de pe dispozitivul anterior.

Transferarea datelor de rezervă de pe un computer

Realizați o copie de rezervă a datelor din dispozitivul dvs. anterior și importați datele pe dispozitivul actual.

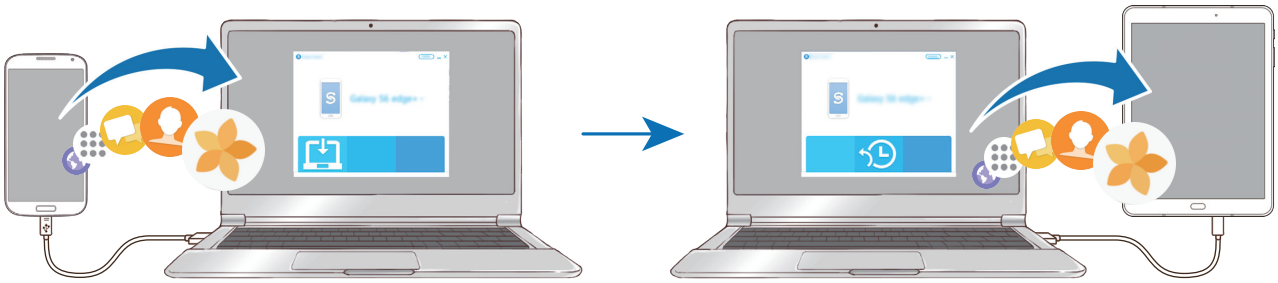

1 Pe computer, vizitați www.samsung.com/smartswitch pentru a descărca Smart Switch.

2 Pe computer, lansați Smart Switch.

Dacă dispozitivul dvs. anterior nu este un dispozitiv Samsung, creați o copie de rezervă a datelor pe un computer cu ajutorul programului furnizat de producătorul dispozitivului. Apoi, săriți la pasul cinci.

3 Conectați-vă dispozitivul anterior la computer utilizând cablul USB.

4 Pe computer, urmați instrucțiunile de pe ecran pentru a crea o copie de rezervă a datelor de pe dispozitiv. Apoi, deconectați dispozitivul dvs. anterior de la computer.

5 Conectați dispozitivul dvs. la computer cu ajutorul unui cablu USB.

6 Pe computer, urmați instrucțiunile de pe ecran pentru a transfera date pe dispozitivul dvs.

Transferarea datelor folosind Samsung Cloud

Realizați o copie de rezervă a datelor din dispozitivul dvs. anterior, salvați-o în Samsung Cloud și restabiliți datele pe dispozitivul actual. Trebuie să vă înregistrați și să vă autentificați în contul dvs. Samsung pentru a putea utiliza Samsung Cloud. Consultați Cont Samsung pentru mai multe informații.

1 Realizați o copie de rezervă a datelor de pe dispozitivul anterior și salvați-o pe contul Samsung.

2 Pe dispozitivul dvs., atingeți **Aplic.** → **Setări** → **Cloud și conturi** → **Samsung Cloud** → **Restabilire**.

3 Atingeți ▼ și selectați dispozitivul anterior din lista cu dispozitive.

4 Bifați tipul datelor pe care doriți să le restabiliți și atingeți **RESTAB. ACUM**.

Managementul dispozitivului şi datelor

Conectarea dispozitivului la un computer pentru transfer de date

Mutați fişiere audio, video, fişiere imagine sau alte tipuri de fişiere din dispozitiv pe computer sau invers.

Nu deconectați cablul USB de la dispozitiv atunci când transferați fişiere. Nerespectarea acestei indicații poate cauza pierderea datelor sau deteriorarea dispozitivului.

Dispozitivele pot să nu funcționeze corespunzător dacă sunt conectate printr-un hub USB. Conectați dispozitivul direct la portul USB al computerului.

1 Conectați dispozitivul la computer cu ajutorul unui cablu USB.

2 Deschideți panoul de notificare, și apoi atingeți **Se transferă fişiere media prin USB** → **Transfer de fişiere media**.

Dacă dispozitivul dvs. nu este recunoscut de computer, atingeți **Transfer de imagini**.

3 Atingeți **SE PERMITE** pentru a permite computerului să acceseze datele din dispozitivul dvs.

Când computerul vă recunoaşte dispozitivul, dispozitivul va apărea în My PC.

4 Transferați fişiere între dispozitiv şi computer.

Actualizarea dispozitivului

Dispozitivul poate fi actualizat la cea mai recentă versiune de software.

Actualizarea „over the air”

Dispozitivul poate fi actualizat direct la cea mai recentă versiune de software prin utilizarea serviciului de firmware „over-the-air” (FOTA).

Pe ecranul de aplicații, atingeți **Setări** → **Actualizare software** → **Descărcare manuală actualizări**.

Când glisați comutatorul **Descărcare automată actualizări** pentru activare, actualizările vor fi descărcate când dispozitivul este conectat la o rețea Wi-Fi.

Actualizarea prin intermediul Smart Switch

Conectați dispozitivul la un computer şi actualizați dispozitivul la cea mai recentă versiune de software.

1 Pe computer, vizitați www.samsung.com/smartswitch pentru a descărca şi instala Smart Switch.

2 Pe computer, lansați Smart Switch.

3 Conectați dispozitivul la computer cu ajutorul unui cablu USB.

4 În cazul în care există o actualizare de software, urmați instrucțiunile de pe ecran pentru a actualiza dispozitivul.

- Nu opriți computerul şi nu deconectați cablul USB în timp ce dispozitivul se actualizează.
- În timpul actualizării dispozitivului, nu conectați alte dispozitive media la computer. Această acțiune poate influența procesul de actualizare. Înainte de a actualiza, deconectați toate celelalte dispozitive media de la computer.

Copierea de rezervă şi restabilirea datelor

Păstrați informațiile personale, datele aplicațiilor şi setările, în siguranță, pe dispozitivul dvs. Puteți să realizați copii de rezervă ale informațiilor confidențiale şi să le accesați mai târziu. Trebuie să vă conectați la contul dvs. Google sau Samsung pentru pentru a realiza copierea de rezervă sau a restabili datele. Consultați Cont Samsung şi Conturi pentru mai multe informații.

Utilizarea unui cont Samsung

Pe ecranul de aplicații, atingeți **Setări** → **Cloud şi conturi** → **Backup şi restabilire** → **Setări copii de rezervă** pentru contul Samsung, glisați comutatoarele de lângă elementele pentru care doriți să activați copierea de rezervă şi apoi atingeți **COPIERE DE REZERVĂ ACUM**.

Se vor crea copii de rezervă ale datelor şi se vor salva în Samsung Cloud. Consultați Samsung Cloud pentru mai multe informații.

Pentru a seta dispozitivul să realizeze automat copierea de rezervă, glisați comutatorul **Backup automat** pentru activare.

Pentru a restaura o copie de rezervă a datelor din Samsung Cloud folosind contul Samsung, atingeți **Restaurare**. Selectați un dispozitiv şi tipul datelor pe care doriți să le restabiliți şi atingeți **RESTAB. ACUM**. Datele dvs. selectate vor fi restabilite în dispozitiv.

Utilizarea unui cont Google

Pe ecranul de aplicații, atingeți **Setări** → **Cloud și conturi** → **Backup și restabilire** și glisați comutatorul **Copiere de rezervă date proprii** pentru contul Google pentru activare. Atingeți **Copie de rezervă cont** și selectați un cont în calitate de cont de rezervă. Pentru a adăuga contul de rezervă, atingeți **Adăugați un cont**.

Pentru a restaura datele folosind un cont Google, glisați comutatorul **Restabilire automată** pentru activare. Atunci când reinstalați aplicații, se vor restabili setările și datele cărora li s-a realizat copierea de rezervă.

Efectuarea unei resetări a datelor

Ștergeți toate setările și datele de pe dispozitiv. Înainte de a efectua o revenire la setările din fabrică, asigurați-vă că realizați copii de rezervă ale tuturor datelor importante stocate pe dispozitiv. Consultați Copierea de rezervă și restabilirea datelor pentru mai multe informații.

Pe ecranul de aplicații, atingeți **Setări** → **Gestionare generală** → **Reinițial.** → **Revenire la setările din fabrică** → **RESETARE** → **ȘTERGERE TOTALĂ**. Dispozitivul repornește automat.

CONECTARE RAPIDĂ

Introducere

Căutați rapid și conectați-vă la dispozitive apropiate, cum ar fi căști Bluetooth sau televizoare, folosind caracteristica Conectare rapidă.

- Dacă dispozitivul pe care doriți să-l conectați, nu suportă caracteristica Conectare rapidă, activați Wi-Fi Direct sau caracteristica Bluetooth înainte de a lansa **CONECTARE RAPIDĂ** pe dispozitivul dvs.
- Metodele de conectare pot varia în funcție de tipul dispozitivelor conectate sau a conținutului partajat.

Conectarea la alte dispozitive

1 Deschideți panoul de notificare, glisați în jos pe acesta, apoi atingeți **Căutare tabletă și scanare după dispozitive din apropiere**.

2 Atingeți **CONECTARE RAPIDĂ**.

Caracteristicile Wi-Fi şi Bluetooth vor fi activate automat şi dispozitivul va căuta dispozitivele din apropiere.

3 Selectați un dispozitiv din listă şi conectați-vă la acesta urmând instrucțiunile de pe ecran.

Paşii următori pot varia în funcție de dispozitivul conectat.

Conectarea la TV

Conectați dispozitivul dvs. la un televizor pentru a vizualiza conținutul de pe dispozitiv pe un ecran mai mare. Puteți folosi mai multe caracteristici în funcție de televizorul la care v-ați conectat.

1 Porniți televizorul şi aşezați dispozitivul aproape de televizor.

2 Deschideți panoul de notificare, glisați în jos pe acesta, apoi atingeți **Căutare tabletă și scanare după dispozitive din apropiere**.

3 Atingeți **CONECTARE RAPIDĂ**.

4 Selectați televizorul.

Se afișează lista de caracteristici care se pot folosi împreună cu televizorul.

5 Selectați o caracteristică şi urmați instrucțiunile de pe ecran pentru a utiliza caracteristica aleasă.

Caracteristicile disponibile depind de televizor.

- **Viz. tabletă pe TV (Smart View)**: Vizualizați conținutul dispozitivului pe ecranul televizorului. Este posibil să fie nevoie să activați caracteristica Screen Mirroring a televizorului în funcție de televizorul la care doriți să vă conectați. Dacă televizorul, nu suportă caracteristica Screen Mirroring, folosiți accesorii compatibile pentru a activa caracteristica. Accesoriile compatibile includ HomeSync şi un dongle AllShare Cast.
- **Vizualizare TV pe tabletă**: Urmăriți imaginile de la televizor pe ecranul dispozitivului dvs. Puteți continua să urmăriți imaginile de la televizor în raza permisă de conexiune.
- **Redare sunet TV pe tabletă**: Ascultați sunetul de la televizor la difuzorul dispozitivului în timp ce vă uitați la televizor. Vă puteți conecta căștile la dispozitiv pentru ca alte persoane să nu audă sunetul televizorului.
- **Înregistrare televizor** / **Anulare înregistrare televizor**: Înregistrați televizorul pe dispozitivul dumneavoastră pentru a folosi caracteristicile suplimentare, cum ar fi **Utilizare drept telecomandă**.

- Unele fişiere pot intra în zona de buffering în timpul redării, în funcție de conexiune.
- Dacă televizorul nu suportă Protecție a Conținutului Digital de Bandă Largă (HDCP), nu puteți vizualiza pe TV conținutul protejat de Gestiunea Drepturilor Digitale (DRM).

Redarea în flux a conținutului pe un televizor înregistrat

Dacă înregistrați un televizor pe dispozitivul dvs., vă puteți conecta mai uşor la televizor în timp ce redați conținut.

Atunci când dispozitivul dvs. recunoaşte televizorul înregistrat în timp ce vizionați conținut, pe dispozitiv va apărea pictograma . Atingeți pictograma pentru a transmite conținutul de pe dispozitivul dvs. pe televizor.

- Această caracteristică este suportată doar de aplicația de galerie implicită a dispozitivului.
- Când televizorul înregistrat este conectat la o priză de alimentare, puteți folosi această caracteristică chiar dacă ecranul televizorului este oprit.

Caracteristici de partajare

Partajați conținut folosind diversele opțiuni de partajare. Următoarele acțiuni sunt un exemplu de partajare a imaginilor.

Este posibil să vi se perceapă costuri suplimentare atunci când partajați fișiere prin rețeaua mobilă.

1 Atingeți **Galerie** pe ecranul de aplicații.

2 Selectați o imagine.

3 Atingeți **Partajare** și selectați metoda de partajare, cum ar fi prin Bluetooth sau e-mail.

De asemenea, puteți utiliza următoarele opțiuni:

- **Transfer fiș. pe dispozitiv**: Partajați conținut cu dispozitivele din apropiere prin Wi-Fi Direct sau Bluetooth. Setările de vizibilitate trebuie să fie activate pe dispozitive.
- **Vizualizare conținut pe TV (Smart View)**: Vizualizați conținutul de pe dispozitiv pe un ecran mai mare printr-o conexiune wireless.

Când aveți istoric de comunicație sau de partajare, persoanele contactate vor apărea pe panoul cu opțiuni de partajare. Pentru a partaja conținut în mod direct cu aceste persoane prin aplicația corespunzătoare, selectați pictograma persoanei. Dacă această caracteristică nu este activată, pe ecranul de aplicații atingeți **Setări** → **Caracteristici avansate**, apoi glisați comutatorul **Partajare directă** pentru activare.

4 Urmați instrucțiunile de pe ecran pentru a partaja imaginea cu celelalte persoane.

Când imaginea este trimisă către dispozitivele destinatarilor, pe dispozitivul destinatarului va apărea o notificare. Atingeți notificarea pentru a vizualiza sau descărca imaginea.

Aplicații

Instalarea sau dezinstalarea aplicațiilor

Galaxy Apps

Achiziționați și descărcați aplicații. Puteți descărca aplicații care sunt specializate pentru dispozitivele Samsung Galaxy.

Atingeți **Samsung** → **Galaxy Apps** pe ecranul de aplicații.

Această aplicație poate să nu fie disponibilă în funcție de regiune sau de furnizorul de servicii.

Instalarea aplicațiilor

Răsfoiți aplicațiile după categorie sau atingeți câmpul de căutare pentru a căuta un cuvânt cheie.

Selectați o aplicație pentru a vizualiza informațiile despre aceasta. Pentru a descărca aplicații gratuite, atingeți **INSTALARE**. Pentru a achiziționa și descărca aplicații cu plată, atingeți prețul și urmați instrucțiunile de pe ecran.

Pentru a schimba setările de actualizare automată, atingeți ⋮ → **Setări** → **Actualizare automată aplicații**, apoi selectați o opțiune.

Magazin Play

Achiziționați și descărcați aplicații.

Atingeți **Magazin Play** pe ecranul de aplicații.

Instalarea aplicațiilor

Răsfoiți aplicațiile după categorie sau căutați aplicații după un cuvânt cheie.

Selectați o aplicație pentru a vizualiza informațiile despre aceasta. Pentru a descărca aplicații gratuite, atingeți **INSTALAȚI**. Pentru a achiziționa și descărca aplicații cu plată, atingeți prețul și urmați instrucțiunile de pe ecran.

Pentru a schimba setările de actualizare automată, atingeți ☰ → **Setări** → **Actualizează automat aplicațiile**, apoi selectați o opțiune.

Gestionarea aplicațiilor

Dezinstalarea sau dezactivarea aplicațiilor

Pe ecranul de aplicații, atingeți ⋮ → **Editare**. Pictograma ⊖ apare pe aplicațiile pe care le puteți dezactiva sau dezinstala. Selectați o aplicație și atingeți **DEZACTIVARE** sau **OK**. Alternativ, pe ecranul de aplicații, atingeți **Setări** → **Aplicații**, selectați o aplicație, apoi atingeți **DEZACTIVARE** sau **DEZINSTALARE**.

- **DEZACTIVARE**: Dezactivați aplicațiile implicite selectate care nu pot fi dezinstalate din dispozitiv.
- **DEZINSTALARE**: Dezinstalați aplicații descărcate.

Activarea aplicațiilor

Pe ecranul de aplicații, atingeți **Setări** → **Aplicații** → ▼ → **Dezactivate**, selectați o aplicație, apoi atingeți **ACTIVARE**.

Setarea permisiunilor aplicațiilor

Pentru ca unele aplicații să funcționeze corect, ele au nevoie de permisiuni de acces pentru a folosi informațiile de pe dispozitivul dvs. Când deschideți o aplicație, este posibil să apară o fereastră pop-up și să vă ceară accesul la anumite caracteristici și informații. Atingeți **PERMITEȚI** pe fereastra pop-up pentru a acorda permisiune aplicației.

Pentru a vizualiza starea permisiunilor aplicațiilor dvs., deschideți ecranul de aplicații și atingeți **Setări** → **Aplicații**. Selectați o aplicație și atingeți **Permisiuni**. Puteți vizualiza și modifica permisiunile aplicației.

Pentru a vizualiza sau modifica starea permisiunilor aplicațiilor în funcție de categoria permisiunilor, deschideți ecranul de aplicații, atingeți **Setări** → **Aplicații** → ⋮ → **Permisiuni aplicație**. Selectați un element și glisați comutatorul de lângă aplicații pentru a acorda permisiuni.

Dacă nu acordați permisiuni aplicațiilor, caracteristicile de bază ale acestora pot să nu funcționeze corect.

Telefon

Introducere

Efectuați sau preluați apeluri vocale şi video.

Efectuarea apelurilor

1 Atingeți **Telefon** pe ecranul de aplicații.

2 Introduceți un număr de telefon.

Dacă tastatura nu apare pe ecran, atingeți pentru a o deschide.

3 Atingeți pentru a efectua un apel vocal sau atingeți pentru a efectua un apel video.

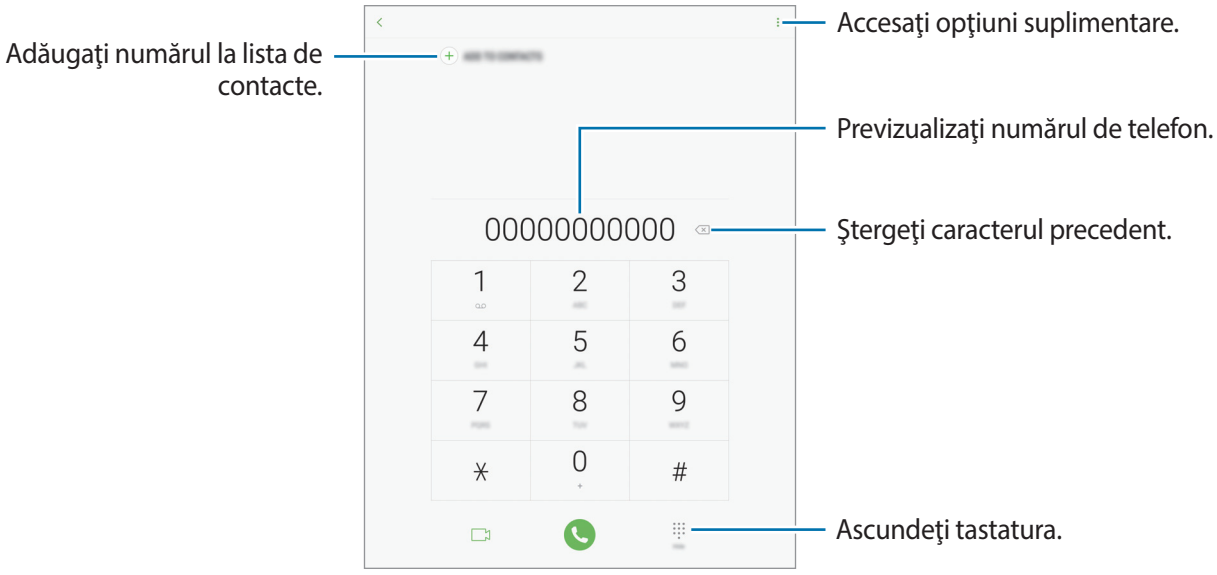

Utilizarea formării rapide

Setați numere cu formare rapidă pentru a efectua rapid apeluri.

Pentru a seta un număr cu formare rapidă, atingeți ⋮ → **Apelare rapidă**, selectați un număr cu formare rapidă, apoi adăugați un număr de telefon.

Pentru a efectua un apel, țineți apăsat pe numărul cu formare rapidă pe tastatură. Pentru numerele cu formare rapidă 10 şi peste, atingeți prima(ele) cifră(e) a/ale numărului, apoi atingeți şi țineți apăsat pe ultima cifră.

De exemplu, dacă setați numărul **123** ca număr cu formare rapidă, atingeți **1**, atingeți **2**, apoi atingeți şi țineți apăsat **3**.

Efectuarea apelurilor de pe ecranul blocat

Pe ecranul blocat, glisați în afara cercului mare.

Efectuarea apelurilor din jurnalele de apeluri sau lista de contacte

Atingeți **RECENTE** sau **CONTACTE**, apoi glisați la dreapta pe un contact sau pe un număr de telefon pentru a efectua un apel.

Efectuarea unui apel internațional

1 Atingeți pentru a deschide tastatura dacă aceasta nu apare pe ecran.

2 Țineți apăsat **0** până când apare semnul **+**.

3 Introduceți codul țării, prefixul regional şi numărul de telefon, apoi atingeți .

Primirea apelurilor

Preluarea unui apel

Când respingeți un apel, glisați în afara cercului mare.

Respingerea unui apel

Când respingeți un apel, glisați în afara cercului mare.

Pentru a trimite un mesaj când respingeți un apel primit, glisați bara mesajului de respingere în sus.

Pentru a crea diverse mesaje de respingere, deschideți ecranul de aplicații, şi atingeți **Telefon** → ⋮ → **Setări** → **Mesaje rapide de refuz**, introduceți un mesaj şi apoi atingeți .

Apelurile pierdute

Dacă un apel este pierdut, apare pictograma pe bara de stare. Deschideți panoul de notificări pentru a vizualiza lista apelurilor pierdute. Alternativ, pe ecranul de aplicații, atingeți **Telefon** → **RECENTE** pentru a vizualiza apelurile pierdute.

Blocarea numerelor de telefon

Blocați apeluri de pe anumite numere adăugate în lista de blocare.

1 Pe ecranul de aplicații, atingeți **Telefon** → ⋮ → **Setări** → **Blocare numere**.

2 Atingeți pentru a selecta contactele şi atingeți **EFECTUAT**.

Pentru a introduce manual un număr, atingeți **Introducere număr de telefon**, introduceți un număr de telefon şi atingeți +.

Când numerele blocate încearcă să vă contacteze, nu veți primi notificări. Apelurile vor fi înregistrate în jurnalul de apeluri.

De asemenea, puteți bloca apelurile primite de la persoane care nu permit afișarea identității apelantului. Glisați comutatorul **Blocare expeditorii necunoscuți** pentru a activa caracteristica.

Opțiuni în timpul apelurilor

Pe durata unui apel vocal

Următoarele opțiuni sunt disponibile:

- **Volum**: Reglați volumul.
- ⋮: Accesați opțiuni suplimentare.
- **Adăugați apelul**: Formați un al doilea apel.
- **Volum supl.**: Măriți volumul.
- **Bluetooth**: Comutați la o cască Bluetooth dacă aceasta este conectată la dispozitiv.
- **În așteptare**: Puneți un apel în așteptare. Atingeți **Reluare apel** pentru a relua apelul în așteptare.
- **Tastatură** / **Ascund.**: Deschideți sau închideți tastatura.
- **Mic. oprit**: Opriți microfonul, astfel încât interlocutorul să nu vă poată auzi.
- : Terminați apelul curent.

Pe durata unui apel video

Atingeți ecranul pentru a utiliza următoarele opțiuni:

- **Volum**: Reglați volumul.
- : Accesați opțiuni suplimentare.
- **Cameră foto**: Opriți camera, astfel încât interlocutorul să nu vă poată vedea.
- **Comut.**: Comutați între camera foto din față şi camera foto din spate.
- : Terminați apelul curent.
- **Mic. oprit**: Opriți microfonul, astfel încât interlocutorul să nu vă poată auzi.
- **Bluetooth**: Comutați la o cască Bluetooth dacă aceasta este conectată la dispozitiv.

Contacte

Introducere

Creați contacte noi sau gestionați contactele de pe dispozitiv.

Adăugarea contactelor

Crearea unui contact nou

1 Atingeți **Contacte** pe ecranul de aplicații.

2 Atingeți şi selectați o locație de stocare.

3 Introduceți informațiile despre contact.

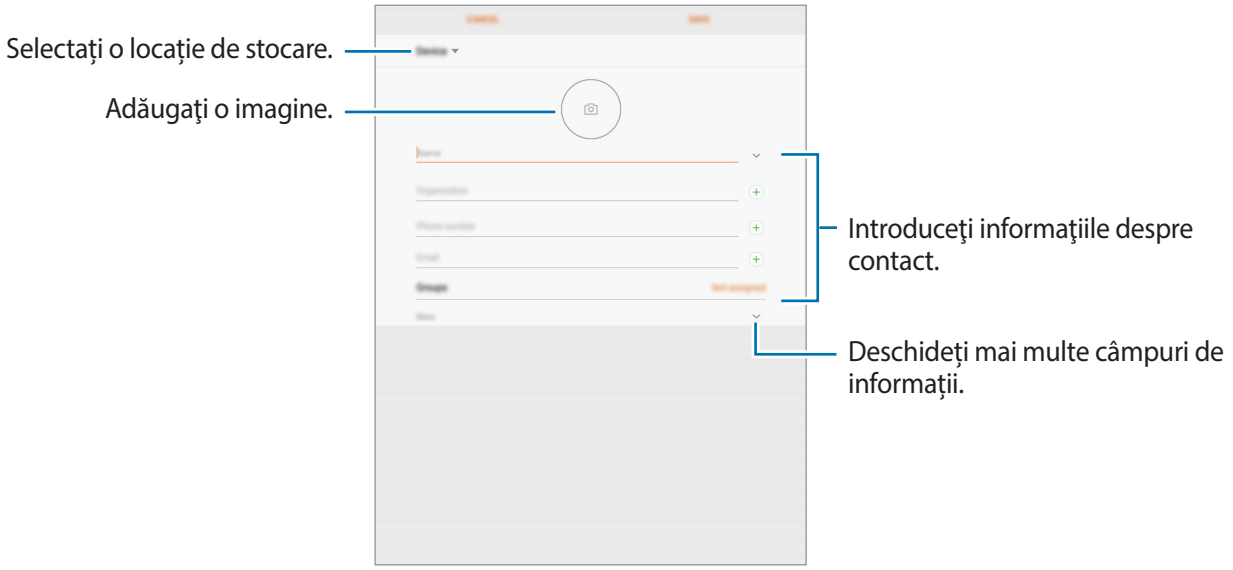

Tipurile de informații pe care le puteți salva pot varia în funcție de locația de stocare selectată.

4 Atingeți **SALVARE**.

Adăugarea unui număr de telefon la Contacte cu ajutorul tastaturii

1 Atingeți **Telefon** pe ecranul de aplicații.

2 Introduceți numărul și atingeți **ADĂUGARE LA CONTACTE**.

Dacă tastatura nu apare pe ecran, atingeți pentru a o deschide.

3 Atingeți **Creare contact** pentru a crea un contact nou sau atingeți **Actualiz. cont. exist.** pentru a adăuga numărul la un contact existent.

Adăugarea la Contacte a unui număr de telefon din lista de apeluri

1 Pe ecranul de aplicații, atingeți **Telefon** → **RECENTE**.

2 Atingeți un număr de telefon.

3 Atingeți **CREARE CONTACT** pentru a crea un contact nou sau atingeți **ACTUALIZ. CONT. EXIST.** pentru a adăuga numărul la un contact existent.

Importul contactelor

Adăugați contacte în dispozitivul dvs. importându-le din alte locații de stocare.

1 Atingeți **Contacte** pe ecranul de aplicații.

2 Atingeți ⋮ → **Setări** → **Import/Export contacte** → **IMPORT**.

3 Selectați o locație de stocare de unde să importați contacte.

4 Selectați o locație de stocare unde să salvați contacte.

5 Selectați fișierele VCF sau contactele care vor fi importate și atingeți **EFECTUAT**.

Sincronizarea contactelor cu conturile dvs. web

Sincronizați contactele din dispozitivul dvs. cu contactele online salvate în conturile dvs. web, precum contul Samsung.

Pe ecranul de aplicații, atingeți **Setări** → **Cloud și conturi** → **Conturi**, selectați un nume de cont, selectați contul cu care să se sincronizeze și apoi apăsați **Contacte (cont Samsung)** sau **Sincronizare Agendă**.

Căutarea contactelor

Pe ecranul de aplicații, atingeți **Contacte**.

Utilizați una din următoarele metode de căutare:

- Derulați lista de contacte în sus sau în jos.
- Glisați un deget de-a lungul indexului în partea stângă a listei de contacte pentru a-l derula rapid.
- Atingeți câmpul de căutare din partea de sus a listei de contacte și introduceți criteriile de căutare.

Odată selectat contactul, efectuați una din următoarele acțiuni:

- ☆ : Adăugați la contactele favorite.
- / : Efectuați un apel vocal sau un apel video.
- : Compuneți un mesaj.
- : Compuneți un e-mail.

Partajarea contactelor

Puteți partaja contacte cu alte persoane folosind diverse opțiuni de partajare.

1 Atingeți **Contacte** pe ecranul de aplicații.

2 Atingeți ⋮ → **Partajare**.

3 Bifați contactele şi atingeți **PARTAJARE**.

4 Selectați o metodă de partajare.

Îmbinarea contactelor duplicat

Atunci când importați contacte din alte spații de stocare sau când sincronizați sau mutați contacte din alte conturi, lista dvs. de contacte poate conține contacte duplicat. Îmbinați contactele duplicat într-un singur contact pentru a vă simplifica lista de contacte.

1 Atingeți **Contacte** pe ecranul de aplicații.

2 Atingeți ⋮ → **Setări** → **Îmbinare contacte duplicate**.

3 Bifați contactele şi atingeți **FUZIONARE**.

Ștergerea contactelor

1 Atingeți **Contacte** pe ecranul de aplicații.

2 Atingeți ⋮ → **Ștergere**.

3 Bifați contactele şi atingeți **ȘTERGERE**.

Mesaje

Introducere

Trimiteți și vizualizați mesaje prin conversație.

Trimiterea mesajelor

Este posibil să vi se perceapă costuri suplimentare pentru trimiterea mesajelor atunci când vă aflați în roaming.

1 Atingeți **Mesaje** pe ecranul de aplicații.

2 Atingeți .

3 Adăugați destinatari și atingeți **COMPUNERE**.

4 Introduceți un mesaj.

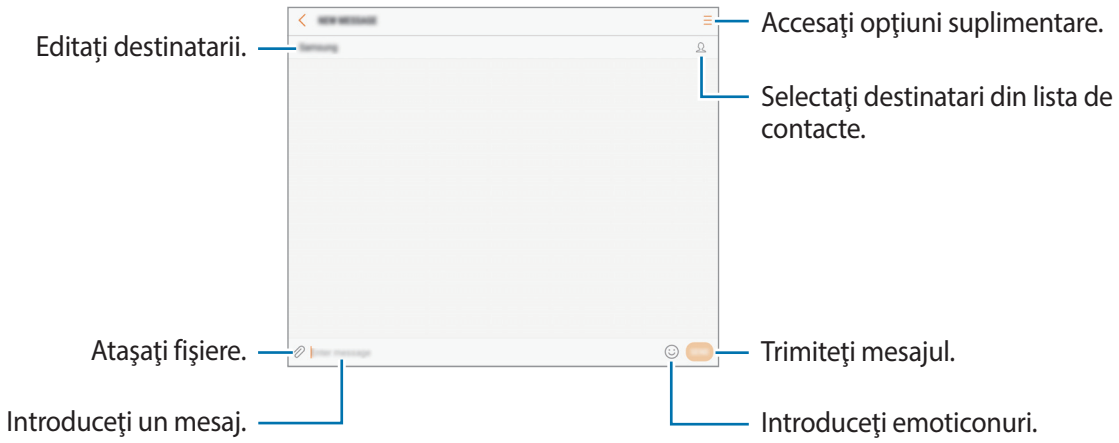

5 Atingeți **TRIM.** pentru a trimite mesajul.

Vizualizarea mesajelor

Mesajele sunt grupate în liste de mesaje în funcție de contact.

Este posibil să vi se perceapă costuri suplimentare pentru primirea mesajelor atunci când vă aflați în roaming.

1 Atingeți **Mesaje** pe ecranul de aplicații.

2 Pe lista de mesaje, selectați un contact.

3 Vizualizați conversația dvs.

Pentru a răspunde la mesaj, introduceți un mesaj și atingeți **TRIM.**

Blocarea mesajelor nedorite

Blocați mesajele de la anumite numere adăugate în lista de blocare.

1 Atingeți **Mesaje** pe ecranul de aplicații.

2 Atingeți ⋮ → **Setări** → **Blocare mesaje** → **Blocare numere**.

3 Atingeți **INBOX** sau **CONTACTE** pentru a selecta contacte și atingeți ⊕.

Pentru a introduce manual un număr, atingeți **Introduceți un număr**, apoi introduceți un număr de telefon.

Setarea notificării de mesaje

Puteți modifica sunetul notificărilor, opțiunile de afișare, și multe alte aspecte.

1 Atingeți **Mesaje** pe ecranul de aplicații.

2 Atingeți ⋮ → **Setări** → **Notificări**, apoi glisați comutatorul pentru activare.

3 Schimbați setările de notificare.

- **Sunet notificare**: Schimbați sunetul de notificare.
- **Vibr. la redarea sunetului**: Setați dispozitivul să vibreze atunci când primiți mesaje.
- **Afișare pop-up**: Setați dispozitivul să afişeze mesajele în ferestre pop-up.
- **Previzualizare mesaj**: Setați dispozitivul să afişeze conținutul mesajului pe ecranul blocat şi în ferestre pop-up.

Setarea unui memento pentru mesaje

Puteți seta o alertă la un anumit interval pentru a vă anunța dacă aveți notificări neverificate. Dacă această caracteristică nu este activată, deschideți ecranul de aplicații, atingeți **Setări** → **Accesibilitate** → **Memento notificare**, și glisați comutatorul pentru activare. Apoi, glisați comutatorul **Mesaje** pentru activare.

Internet

Introducere

Navigați pe Internet pentru a căuta informații şi marcați paginile web favorite pentru a le accesa cu uşurință.

Răsfoirea paginilor web

1 Atingeți **Samsung** → **Internet** pe ecranul de aplicații.

2 Atingeți câmpul pentru text.

3 Introduceți adresa web sau un cuvânt cheie, apoi atingeți **Acces**.

Pentru a vizualiza barele de instrumente, glisați ușor degetul în jos pe ecran.

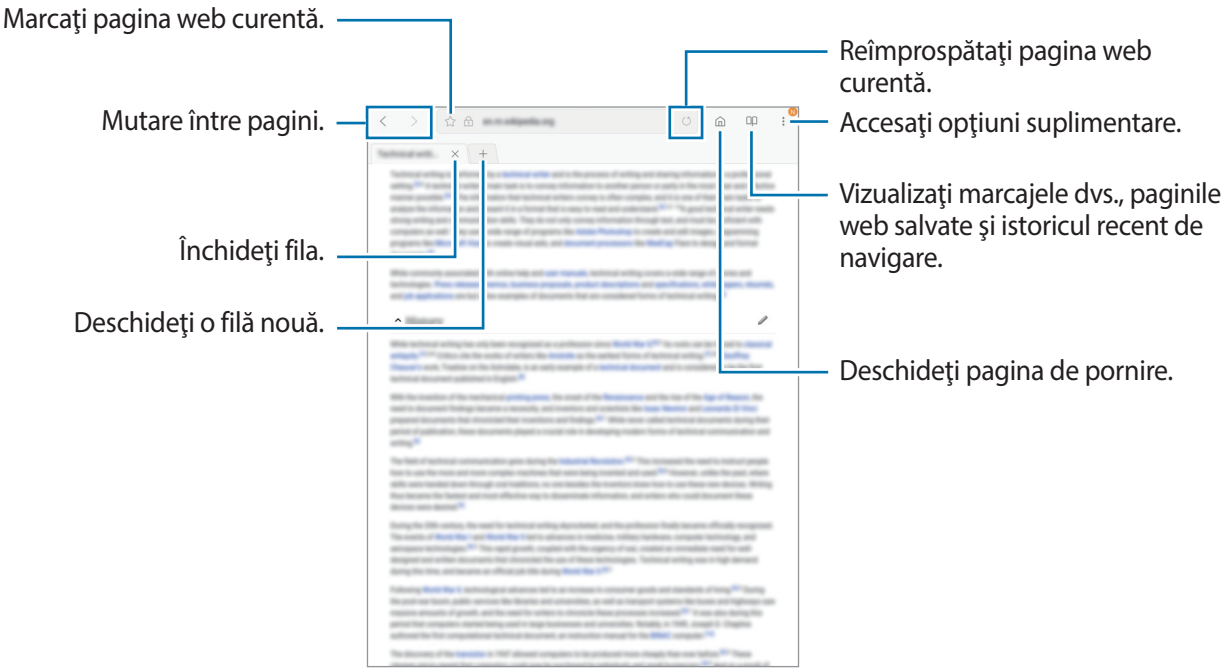

Utilizarea Modului Secret

În Modul Secret, vă puteți salva și gestiona filele deschise, marcajele în documente și paginile salvate în mod separat. Puteți bloca Modul Secret folosind o parolă și amprenta dvs.

Activarea Modului Secret

Atingeți ⋮ → **Pornire Mod Secret**. Dacă folosiți această caracteristică prima dată, setați dacă doriți să folosiți o parolă pentru Modul Secret.

În Modul Secret, nu puteți utiliza anumite caracteristici, cum ar fi realizarea unei capturi de ecran.

În Modul Secret, dispozitivul va schimba culoarea barelor de instrumente.

Modificarea setărilor de securitate

Vă puteți modifica parola sau metoda de blocare.

Atingeți ⋮ → **Setări** → **Confidențialitate** → **Securitate Mod Secret** → **Schimbați parola**. Pentru a seta utilizarea amprentei drept metodă de blocare împreună cu parola, glisați comutatorul **Amprente** pentru activare. Consultați Recunoaștere amprente pentru mai multe informații referitoare la folosirea amprentelor dvs.

Dezactivarea Modului Secret

Atingeți ⋮ → **Oprire Mod Secret**.

Email

Setarea conturilor de e-mail

Setați un cont de e-mail atunci când deschideți aplicația **Email** pentru prima dată.

1 Atingeți **Samsung** → **Email** pe ecranul de aplicații.

2 Introduceți adresa de e-mail şi parola, apoi atingeți **CONECTARE**.

Pentru a înregistra manual un cont e-mail, atingeți **CONFIG. MANUALĂ**.

3 Urmați instrucțiunile de pe ecran pentru a finaliza configurarea.

Pentru setarea unui alt cont de e-mail, atingeți ☰ → ⚙ → **Adăugare cont**.

Dacă aveți mai multe conturi de e-mail, puteți seta unul drept cont implicit. Atingeți ☰ → ⚙ → ⋮ → **Setare cont implicit**.

Trimiterea e-mailurilor

1 Atingeți pentru a compune un e-mail.

2 Adăugați destinatari şi introduceți un text de e-mail.

3 Atingeți **TRIMITE** pentru a trimite e-mailul.

Citirea e-mailurilor

Atunci când aplicația **Email** este deschisă, dispozitivul va prelua automat e-mailuri noi. Pentru a prelua manual e-mailuri, glisați în jos pe ecran.

Atingeți un e-mail de pe ecran pentru a-l citi.

Dacă opțiunea de sincronizare a e-mailurilor este dezactivată, e-mailurile noi nu pot fi preluate. Pentru a activa sincronizarea e-mailurilor, atingeți ☰ → ⚙ → numele contului dvs., apoi glisați comutatorul **Sincronizare cont** pentru activare.

Cameră foto

Introducere

Realizați fotografii şi înregistrați videoclipuri folosind diverse moduri şi setări.

Norme de etichetare a camerei

- Nu realizați fotografii sau înregistrați videoclipuri ale celorlalte persoane fără permisiunea acestora.
- Nu realizați fotografii sau înregistrați videoclipuri în locuri unde este legal interzis.
- Nu realizați fotografii sau înregistrați videoclipuri în locuri în care este posibil să violați intimitatea celorlalte persoane.

Lansarea Camerei

Atingeți **Cameră foto** pe ecranul de aplicații.

Anumite caracteristici ale camerei nu sunt disponibile atunci când lansați **Cameră foto** de pe ecranul blocat sau atunci când ecranul este oprit în timp ce caracteristicile de securitate sunt activate.

Utilizarea gesturilor de glisare

Controlați rapid ecranul de previzualizare prin glisarea în diferite direcții. Puteți modifica modul de fotografiere, puteți comuta camerele sau puteți aplica efecte de filtru.

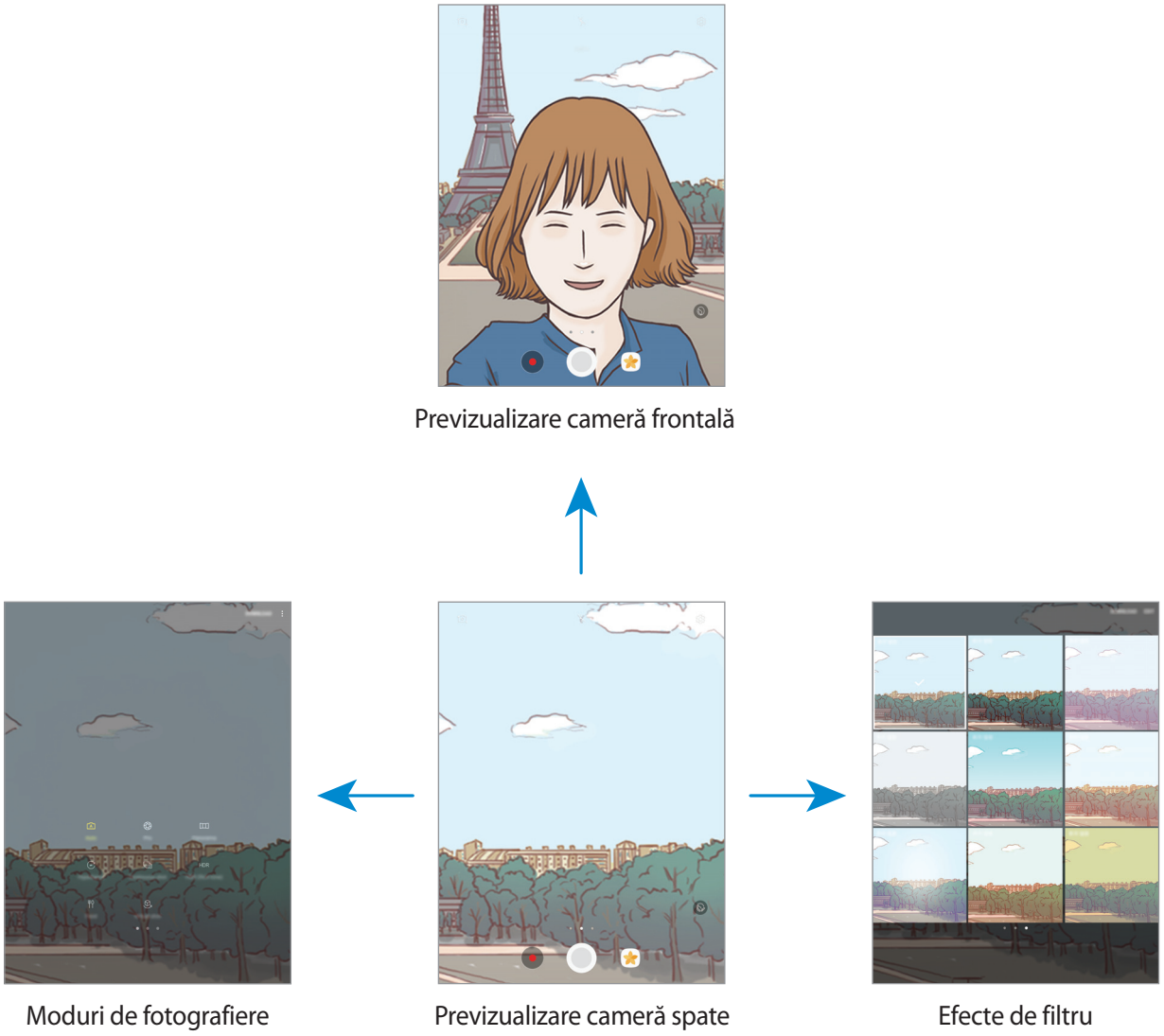

Comutarea camerelor

Pe ecranul de previzualizare, glisați în sus sau în jos pentru a comuta camerele.

Vizualizarea modurilor de fotografiere

Pe ecranul de previzualizare, glisați de la stânga la dreapta pentru a deschide lista cu modurile de fotografiere.

Vizualizarea efectelor de filtru

Pe ecranul de previzualizare, glisați de la dreapta la stânga pentru a deschide lista cu efectele de filtru. Puteți aplica un efect unic pe fotografiile sau videoclipurile dvs.

Această caracteristică este disponibilă doar la unele moduri de fotografiere.

Fotografierea de bază

Realizarea fotografiilor sau înregistrarea videoclipurilor

1 Atingeți imaginea pe ecranul de previzualizare acolo unde camera trebuie să focalizeze.

2 Atingeți pentru a realiza o fotografie sau atingeți pentru a înregistra un videoclip. Pentru a efectua o serie de fotografii, atingeți și țineți apăsat .

- Atingeți ecranul cu două degete, apoi depărtați-le pentru a mări și apropiați-le pentru a micșora.
- Pentru a regla luminozitatea fotografiilor sau videoclipurilor, atingeți ecranul. Când apare bara de reglare, trageți bara de reglare spre + sau —.
- Pentru a captura o imagine din videoclip în timpul înregistrării, atingeți .
- Pentru a schimba focalizarea în timpul înregistrării unui videoclip, atingeți acolo unde doriți să focalizați. Pentru a focaliza pe centrul ecranului, atingeți .



- Ecranul de previzualizare poate varia în funcție de modul de fotografiere şi de camera utilizată.
- Camera se închide automat atunci când nu este utilizată.
- Asigurați-vă că obiectivul este curat. În caz contrar, dispozitivul poate să nu funcționeze corespunzător în anumite moduri care necesită rezoluții înalte.
- Camera foto frontală prezintă un obiectiv cu unghi larg. Poate apărea o distorsiune minoră în cazul fotografiilor cu unghi larg, iar acest lucru nu indică probleme de performanță în utilizarea dispozitivului.

Blocarea focalizării şi expunerii

Puteți bloca focalizarea sau expunerea unei zone selectate pentru a preveni reglajul automat făcut de camera foto, în funcție de schimbările suferite de subiecți sau de sursele de lumină.

Țineți apăsat pe zona pe care doriți să focalizați, chenarul AF/AE va apărea pe aceasta iar setările de focalizare şi expunere vor fi blocate. Setările rămân blocate chiar şi după ce realizați o fotografie.

Această caracteristică este disponibilă doar la unele moduri de fotografiere.

Moduri de fotografiere particularizate

Pe ecranul de previzualizare, glisați la dreapta pentru a deschide lista cu modurile de fotografiere şi selectați un mod.

Pentru a vizualiza descrierea fiecărui mod, atingeți ⋮ → **Info.**

Pentru a rearanja modurile, atingeți ⋮ → **Editare**, țineți apăsat pe pictograma unui mod, şi apoi glisați-o în altă locație.

Pentru a adăuga comenzi rapide pentru moduri pe ecranul Acasă, atingeți ⋮ → **Ad. com. rap. pe ecr. Acasă**.

Mod Automat

Modul Automat permite camerei să evalueze mediul ambiant şi să determine modul ideal pentru fotografiere.

În lista cu modurile de fotografiere, atingeți **Automat**.

Modul Pro

Efectuați fotografii în timp ce reglați manual diversele opțiuni de fotografiere, ca de exemplu valoarea expunerii şi valoarea ISO.

În lista cu modurile de fotografiere, atingeți **Pro**. Selectați opțiuni şi personalizați setările, apoi atingeți pentru a realiza o fotografie.

- WB : Selectați un balans de alb adecvat, astfel încât imaginile să aibă culori cât mai realiste. Puteți seta temperatura culorii.
- ISO : Selectați o valoare ISO. Opțiunea controlează sensibilitatea camerei la lumină. Valorile scăzute se folosesc în cazul obiectelor care stau pe loc sau care sunt luminate puternic. Valorile mai mari se folosesc în cazul obiectelor care se mişcă rapid sau care sunt luminate slab. Cu toate acestea, setările ISO mai mari pot conduce la zgomot în fotografii.
- : Modificați valoarea expunerii. Această opțiune determină cât de multă lumină utilizează senzorul camerei. În condiții de iluminare slabă, utilizați o expunere mai mare.

Panoramă

Realizați o serie de fotografii pe orizontală sau pe verticală, apoi îmbinați-le pentru a crea o scenă amplă.

În lista cu modurile de fotografiere, atingeți **Panoramă**.

Pentru a obține fotografiile optime utilizând modul Panoramă, urmați următoarele sfaturi:

- Mişcați camera încet într-o singură direcție.
- Mențineți imaginea în interiorul cadrului de pe vizorul camerei. Dacă previzualizarea imaginii depăşeşte cadrul de ghidare sau dacă nu mişcați dispozitivul, dispozitivul va înceta automat să mai facă fotografii.
- Evitați fotografierea fundalurilor neclare, cum ar fi cerul gol sau pereții simpli.

Filmare accelerată

Filmați scene, cum ar fi trecerea persoanelor sau a mașinilor, și vizualizați-le ca videoclipuri cu redare rapidă. Numărul de cadre pe secundă se reglează automat pentru a înregistra videoclipuri cu redare rapidă mai clare, mai stabile în timp ce mergeți, călătoriți cu mașina sau realizați alte activități.

În acest mod, focalizarea automată nu va funcționa.

1 Pe lista cu moduri de fotografiere, atingeți **Filmare accelerată**.

2 Atingeți și selectați numărul de cadre pe secundă.

Dacă setați numărul de cadre pe secundă la **Automat**, dispozitivul va regla automat numărul de cadre pe secundă în funcție de viteza de variație a peisajului.

3 Atingeți pentru a porni înregistrarea.

4 Atingeți pentru a termina înregistrarea.

5 Pe ecranul de previzualizare, atingeți miniatura de previzualizare și atingeți pentru a vizualiza videoclipul.

Autoportret

Efectuați autoportrete folosind camera foto frontală. Puteți previzualiza diverse efecte de înfrumusețare pe ecran.

1 Pe ecranul de previzualizare, glisați în sus sau în jos, sau atingeți pentru a comuta la camera frontală pentru autoportrete.

2 În lista cu modurile de fotografiere, atingeți **Autoportret**.

3 Așezați-vă cu fața spre obiectivul camerei foto frontale.

4 Când dispozitivul vă detectează fața, arătați palma camerei foto frontale. După ce dispozitivul v-a recunoscut palma, se va afișa un cronometru cu numărătoare inversă. Când timpul s-a scurs, acesta va realiza o fotografie.

Pentru a folosi diverse opțiuni de fotografiere pentru camera foto frontală, atingeți → **Metode de fotografiere**, și apoi glisați comutatoarele pentru activare.

Aplicarea efectelor de înfrumusețare

Puteți modifica caracteristicile faciale, de exemplu, tonul pielii sau forma feței, înainte de a fotografia autoportrete.

Această caracteristică este disponibilă numai în modul **Autoportret**.

1 Pe ecranul de previzualizare, atingeți .

2 Selectați opțiunile de mai jos pentru a aplica efecte de înfrumusețare a feței dvs. pe ecranul de previzualizare și pentru a realiza un autoportret.

- **Ton piele**: Faceți ca pielea dvs. să pară mai strălucitoare şi mai curată.
- **Alun. față**: Ajustați forma feței pentru ca aceasta să pară mai subțire.
- **Ochi mari**: Schimbați dimensiunea ochilor astfel încât să pară mai mari.

Autoportret panoramic

Realizați un autoportret panoramic și includeți cât mai multe persoane posibil în fotografie pentru a evita excluderea unora dintre acestea.

1 Pe ecranul de previzualizare, glisați în sus sau în jos, sau atingeți pentru a comuta la camera frontală pentru autoportrete.

2 În lista cu modurile de fotografiere, atingeți **Autoportret panoramic**.

3 Așezați-vă cu fața spre obiectivul camerei foto frontale.

4 Când dispozitivul vă detectează fața, arătați palma camerei foto frontale. După ce dispozitivul v-a recunoscut palma, se va afișa un cronometru cu numărătoare inversă. Când timpul s-a scurs, acesta va realiza o fotografie.

Pentru a folosi diverse opțiuni de fotografiere pentru camera foto frontală, atingeți ⚙ → **Metode de fotografiere**, și apoi glisați comutatoarele pentru activare.

5 Rotiți încet dispozitivul la stânga şi apoi la dreapta sau vice versa pentru a realiza un autoportret amplu.

Dispozitivul va realiza fotografii suplimentare atunci când chenarul alb se deplasează la fiecare capăt al ferestrei vizorului.

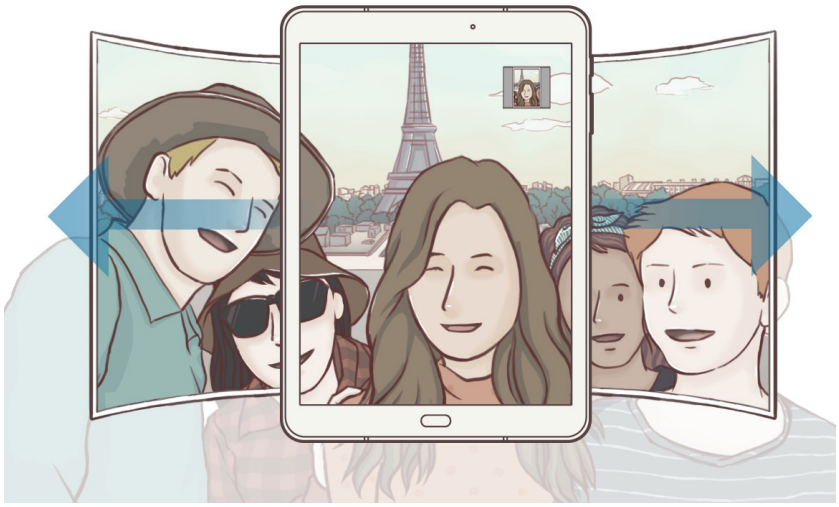

- Asigurați-vă că mențineți chenarul alb în interiorul ferestrei vizorului.
- Subiecții trebuie să rămână nemişcați în timpul realizării autoportretelor ample.
- Părțile de sus şi de jos ale imaginii afişate pe ecranul de previzualizare pot fi tăiate din fotografie, în funcție de condițiile de fotografiere.

Foto. cont.

Realizați o serie de fotografii subiecților aflați în mișcare.

În lista cu modurile de fotografiere, atingeți **Foto. cont.**

Atingeți și mențineți pentru a realiza mai multe fotografii în mod continuu.

HDR (Tonuri bogate)

Efectuați fotografii în tonuri bogate şi reproduceți detalii chiar şi în zone luminoase şi întunecate.

În lista cu modurile de fotografiere, atingeți **HDR (Tonuri bogate)**.



Fără efect



Cu efect

Mâncare

Fotografiați feluri de mâncare în culori vibrante.

1 Pe lista cu moduri de fotografiere, atingeți **Mâncare**.

2 Atingeți ecranul și glisați cadrul circular pentru zona care va fi evidențiată.

Zona din exteriorul cadrului circular va fi estompată.

Pentru a redimensiona cadrul circular, glisați de marginea cadrului.



3 Atingeți și glisați bara de reglare pentru a modifica tonul culorii.

4 Atingeți pentru a realiza o fotografie.

Fotografie virtuală

Efectuați o serie de fotografii în timp ce vă deplasați în cerc în jurul unui subiect pentru a crea o imagine a acestuia din unghiuri multiple. Puteți vizualiza subiectul din diverse unghiuri glisând cu degetul la stânga sau la dreapta pe fotografie.

1 Pe lista cu moduri de fotografiere, atingeți **Fotografie virtuală**.

2 Aşezați un subiect în centrul ecranului de previzualizare şi atingeți .

3 Deplasați dispozitivul încet în jurul subiectului într-o singură direcție pentru a realiza mai multe fotografii.

Atunci când săgeata devine complet galbenă sau atunci când nu vă mai rotiți în jurul subiectului, dispozitivul încetează automat să mai realizeze fotografii.

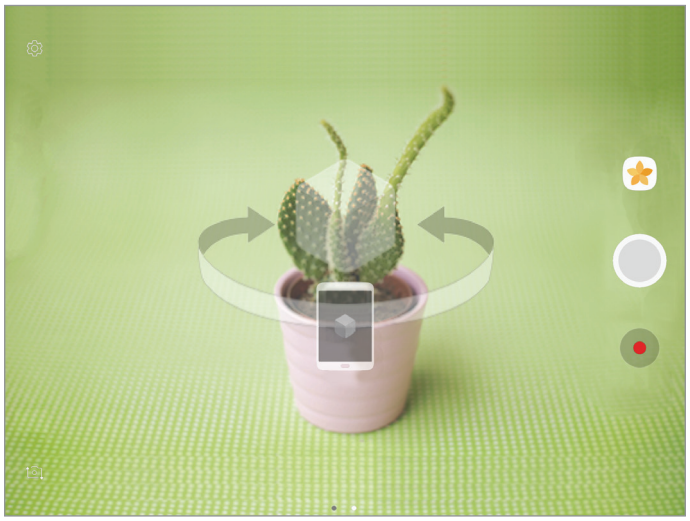

Vizualizarea fotografiilor virtuale

1 Pe ecranul de previzualizare, atingeți miniatura de previzualizare.

2 Atingeți .

3 Glisați cu degetul la stânga sau la dreapta pe ecran sau rotiți uşor dispozitivul la stânga sau la dreapta pentru a vizualiza subiectul din unghiuri diferite.

Descărcarea modurilor

Descărcați mai multe moduri de fotografiere din **Galaxy Apps**.

Pe lista cu moduri de fotografiere, atingeți **DESCĂRCARE**.

Unele moduri de fotografiere pe care le-ați descărcat nu au acces la fiecare caracteristică.

Setări Cameră foto

Setări rapide

Pe ecranul de previzualizare, folosiți următoarele setări rapide.

Opțiunile disponibile pot varia în funcție de modul de fotografiere şi de camera utilizată.

- : Selectați o metodă de măsurare. Opțiunea determină modul de calcul al valorilor de iluminare. **centrat** foloseşte lumina din porțiunea centrală a fotografiei pentru a calcula expunerea fotografiei. **punct** foloseşte lumina dintr-o zonă centrală concentrată a fotografiei pentru a calcula expunerea fotografiei. **matrice** realizează media întregii scene.
- : Activați sau dezactivați blițul.
- : Focalizați pe un subiect din interiorul cadrului circular şi estompați imaginea din exteriorul cadrului.

Setări Cameră foto

Pe ecranul de previzualizare, atingeți .

Opțiunile disponibile pot varia în funcție de modul de fotografiere şi de camera utilizată.

APARAT FOTO DIN SPATE

- **Dimensiune fotografie**: Selectați o rezoluție pentru fotografiile pe care doriți să le realizați. Utilizarea unei rezoluții mai mari va conduce la fotografii de calitate mai înaltă, însă acestea vor ocupa mai multă memorie.
- **Dimensiune videoclip**: Selectați o rezoluție pentru videoclipuri. Utilizarea unei rezoluții mai mari va conduce la videoclipuri de calitate mai înaltă, însă acestea vor ocupa mai multă memorie.

APARAT FOTO FRONTAL

- **Dimensiune fotografie**: Selectați o rezoluție pentru fotografiile pe care doriți să le realizați. Utilizarea unei rezoluții mai mari va conduce la fotografii de calitate mai înaltă, însă acestea vor ocupa mai multă memorie.
- **Dimensiune videoclip**: Selectați o rezoluție pentru videoclipuri. Utilizarea unei rezoluții mai mari va conduce la videoclipuri de calitate mai înaltă, însă acestea vor ocupa mai multă memorie.
- **Salv. imag. ca în previz.**: Inversați imaginea pentru a crea o imagine în oglindă a cadrului inițial, când fotografiați folosind camera frontală.
- **Metode de fotografiere**: Selectați opțiunile de fotografiere utilizate.

COMUNE

- **Temporizator**: Selectați intervalul de întârziere înainte de realizarea unei fotografii de către cameră.
- **Stabilizare video**: Utilizați stabilizarea imaginii pentru a reduce sau elimina imaginea neclară care rezultă din mişcarea camerei în timpul înregistrării unui videoclip.
- **Viz. ecran complet (16:9)**: Setați dispozitivul să previzualizeze fotografiile sau videoclipurile utilizând raportul de ecran complet.
- **Linii ghidare**: Afişați o grilă pe ecranul de previzualizare.
- **Etichete locație**: Adăugați fotografiei o etichetă a locației GPS.

  - Puterea semnalului GPS poate scădea în locații în care semnalul este obstrucționat, cum ar fi între clădiri, în zone foarte joase sau în condiții de vreme neprielnică.
  - Este posibil ca locația dvs. să apară pe fotografiile dvs. atunci când le încărcați pe Internet. Pentru a evita acest lucru, dezactivați setarea de etichetare a locației.

- **Revedeți imaginile**: Setați dispozitivul să afişeze fotografiile după realizarea acestora.
- **Locație stocare**: Selectați o locație de memorie pentru stocare.
- **Funcție tastă volum**: Setați dispozitivul să utilizeze tasta Volum pentru a controla declanşatorul.
- **Reinițializare setări**: Reinițializați setările camerei.

Galerie

Introducere

Vizualizați imaginile şi videoclipurile stocate pe dispozitivul dvs. De asemenea, puteți gestiona imaginile şi videoclipurile în funcție de album, sau puteți crea poveşti pe care să le partajați cu alți oameni.

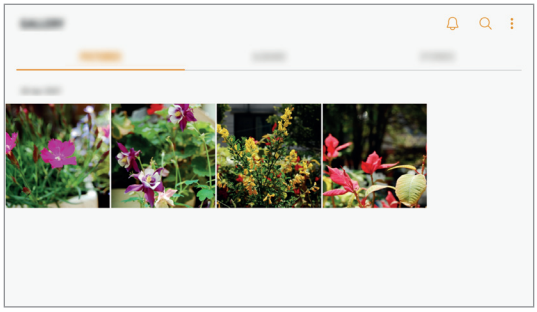

Vizualizarea imaginilor şi a videoclipurilor

Vizualizarea imaginilor

1 Pe ecranul de aplicații, atingeți **Galerie** → **IMAGINI**.

2 Selectați o imagine.

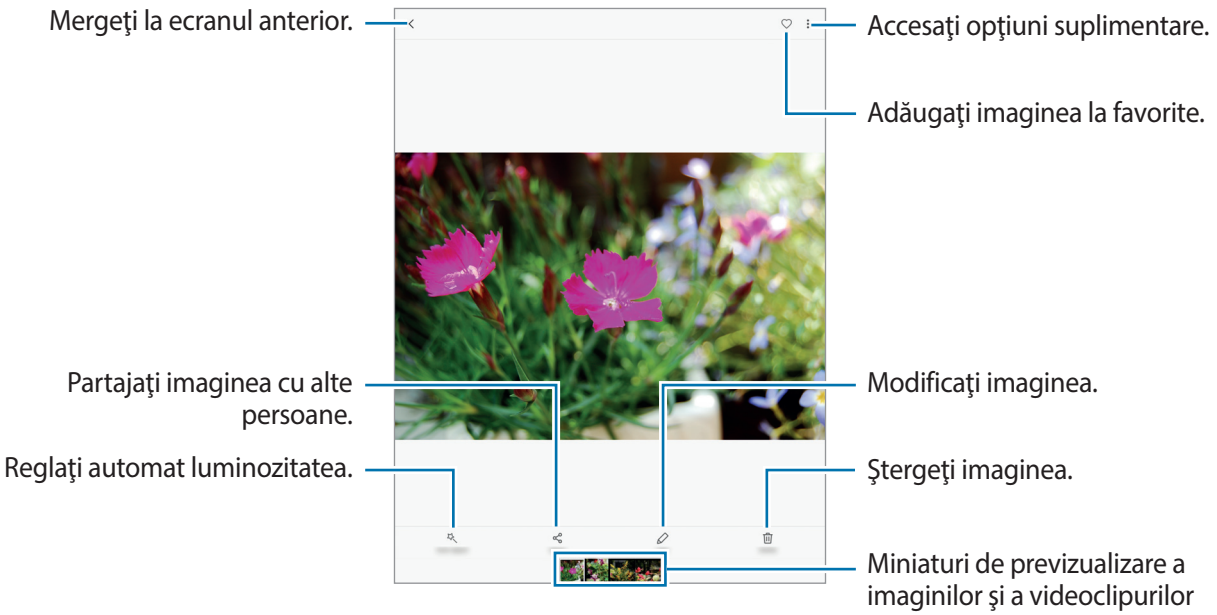

Pentru a ascunde sau afişa meniurile, atingeți ecranul.

Puteți crea o animație GIF sau un colaj din mai multe imagini. Atingeți ⋮ → **Animare** sau **Colaj**, apoi selectați imaginile. Puteți selecta cel mult şase imagini per colaj.

Vizualizarea videoclipurilor

1 Pe ecranul de aplicații, atingeți **Galerie** → **IMAGINI**.

2 Selectați un videoclip pentru redare. Fișierele video afișează pictograma ▶ în miniatura de previzualizare.

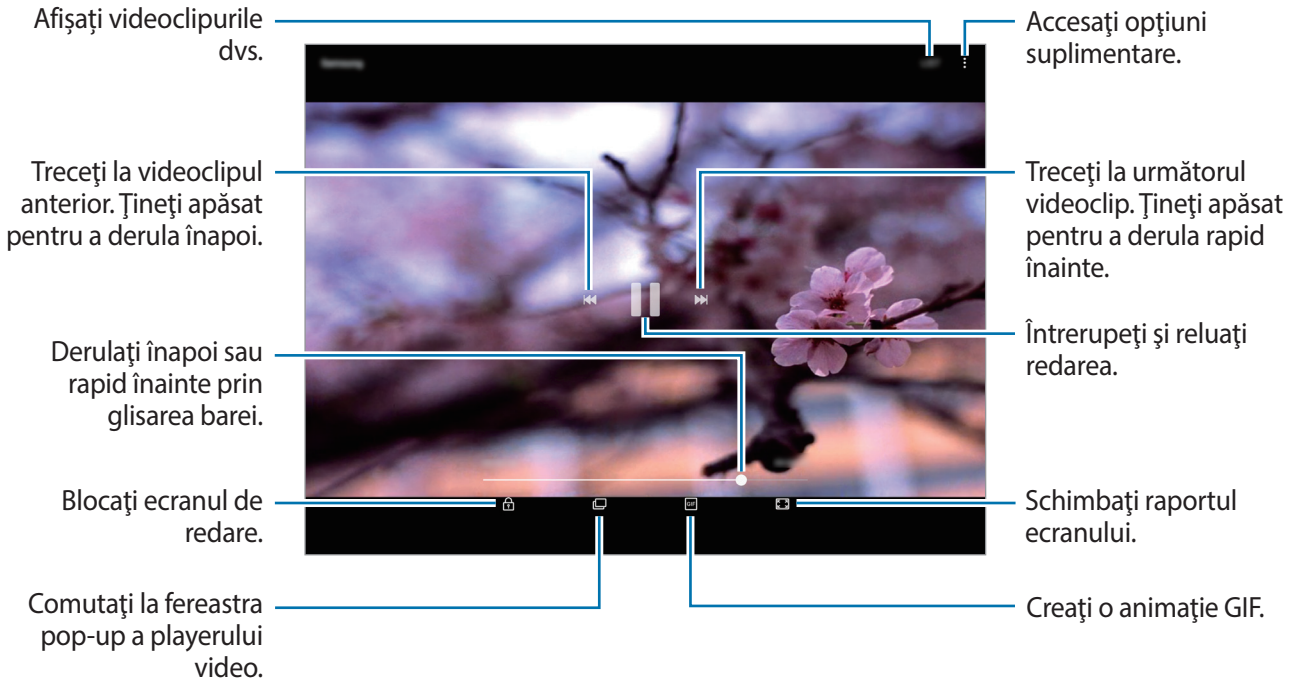

Glisați cu degetul în sus sau în jos pe marginea stângă a ecranului de redare pentru a regla luminozitatea sau glisați cu degetul în sus sau în jos pe marginea dreaptă a ecranului de redare pentru a regla volumul.

Pentru a derula înapoi sau rapid înainte, glisați la stânga sau la dreapta pe ecranul de redare.

Vizualizarea albumelor

Puteți sorta imaginile și videoclipurile salvate pe dispozitiv, în foldere sau albume. Animațiile sau colajele create vor fi și ele sortate în folderele din lista de albume.

Pe ecranul de aplicații, atingeți **Galerie** → **ALBUME** și selectați un album.

Vizualizarea poveștilor

Atunci când captați sau salvați imagini și videoclipuri, dispozitivul va citi etichetele cu data și locația acestora, va sorta imaginile și videoclipurile și va crea apoi povești. Pentru a crea povești automat, trebuie să captați sau să salvați mai multe imagini și videoclipuri.

Crearea poveștilor

Creați povești cu teme variate.

1 Pe ecranul de aplicații, atingeți **Galerie** → **POVEȘTI**.

2 Atingeți ⋮ → **Creare poveste**.

3 Bifați imaginile sau videoclipurile pe care doriți să le includeți în poveste și atingeți **EFECTUAT**.

4 Introduceți un titlu pentru poveste și atingeți **CREARE**.

Pentru a adăuga imagini sau videoclipuri într-o poveste, selectați o poveste și atingeți **ADĂUGARE ELEMENTE**.

Pentru a elimina imagini sau videoclipuri dintr-o poveste, selectați o poveste, atingeți ⋮ → **Editare**, bifați imaginile sau videoclipurile pe care doriți să le eliminați și atingeți apoi ⋮ → **Eliminare din poveste**.

Ștergerea poveștilor

1 Pe ecranul de aplicații, atingeți **Galerie** → **POVEȘTI**.

2 Țineți apăsat o poveste pe care doriți să o ștergeți, după care atingeți **ȘTERGEȚI**.

Sincronizarea imaginilor și a videoclipurilor cu Samsung Cloud

Puteți sincroniza imaginile și videoclipurile salvate în **Galerie** cu Samsung Cloud, pentru a le putea accesa de pe alte dispozitive. Trebuie să vă înregistrați și să vă autentificați în contul dvs. Samsung pentru a putea utiliza Samsung Cloud. Consultați Cont Samsung pentru mai multe informații.

Pe ecranul de aplicații, atingeți **Galerie** → ⋮ → **Setări**, după care glisați comutatorul **Samsung Cloud** pentru activare. Imaginile și videoclipurile captate pe dispozitiv vor fi salvate automat în Samsung Cloud.

Ștergerea imaginilor sau a videoclipurilor

Ștergerea unei imagini sau a unui videoclip

Selectați o imagine sau un videoclip și atingeți **Ștergeți** în partea de jos a ecranului.

Ştergerea mai multor imagini şi videoclipuri

1 Pe ecranul principal Galerie, țineți apăsat pe o imagine sau pe un videoclip pentru a le șterge.

2 Bifați imaginile sau videoclipurile pentru ştergere.

3 Atingeți **ȘTERGEȚI**.

Partajarea imaginilor sau a videoclipurilor

Selectați o imagine sau un videoclip, atingeți **Partajare** în partea de jos a ecranului, apoi selectați o metodă de partajare.

Game Launcher

Introducere

Game Launcher reunește toate jocurile descărcate de la **Magazin Play** și **Galaxy Apps** într-un singur loc pentru acces facil. Puteți seta dispozitivul în Modul Joc pentru a juca mai ușor jocurile.

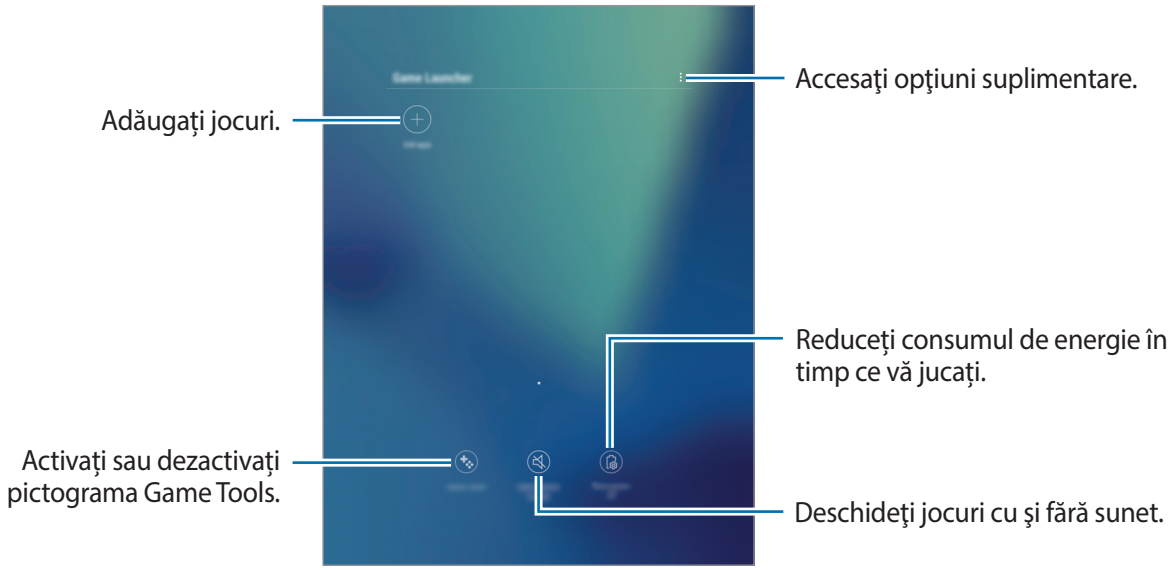

Folosirea aplicației Game Launcher

1 Pe ecranul de aplicații, atingeți **Setări** → **Caracteristici avansate** → **Jocuri** → **Game Launcher** și glisați comutatorul pentru activare.

Game Launcher va fi adăugat pe ecranul Acasă și pe ecranul de aplicații.

Când dezactivați caracteristica, **Game Launcher** va fi eliminat de pe ecranul Acasă și de pe ecranul de aplicații.

2 Pe ecranul de aplicații, atingeți **Game Launcher**.

3 Atingeți un joc din lista de jocuri.

Jocurile descărcate din **Magazin Play** și **Galaxy Apps** vor fi afișate automat pe ecranul Game Launcher. Dacă nu puteți vedea jocurile, atingeți **Adăugare aplicații**.

Eliminarea unui joc din Game Launcher

Apăsați și mențineți apăsat un joc și apoi apăsați **Eliminare**.

Activarea modului de economisire a energiei în timpul jocului

Când activați modul de economisire a energiei în timpul jocurilor, dispozitivul va micșora rezoluția jocurilor și numărul de cadre pe secundă pentru a reduce consumul de energie.

Pe ecranul de aplicații, atingeți **Game Launcher** → **Economie energie oprită**. Selectați una din următoarele opțiuni:

- **Oprit**: Modul de economisire a energiei nu este utilizat.
- **Economisire energie**: Scade consumul de energie reducând rezoluția.
- **Economisire maximă a energiei**: Scade la maxim consumul de energie reducând rezoluția și numărul de cadre pe secundă.

Eficiența bateriei poate varia în funcție de joc.

Folosirea opțiunii Game Tools

Puteți seta ca pictograma Game Tools să fie afișată ca pictogramă flotantă în timpul jocurilor.

Pe ecranul de aplicații, atingeți **Setări** → **Caracteristici avansate** → **Jocuri** și glisați pe comutatorul **Game Tools** pentru activare.

În timp ce jucați un joc, atingeți pentru a afișa instrumentele pentru jocuri.

Pentru a muta pictograma, atingeți și glisați-o într-o nouă locație.

Pentru a ascunde pictograma din jocul actual, țineți apăsat pe și glisați-o către **Ascundere** în partea de sus a ecranului.

Pentru a arăta din nou pictograma în timpul jocului, deschideți panoul de notificări și atingeți notificarea Game Tools.

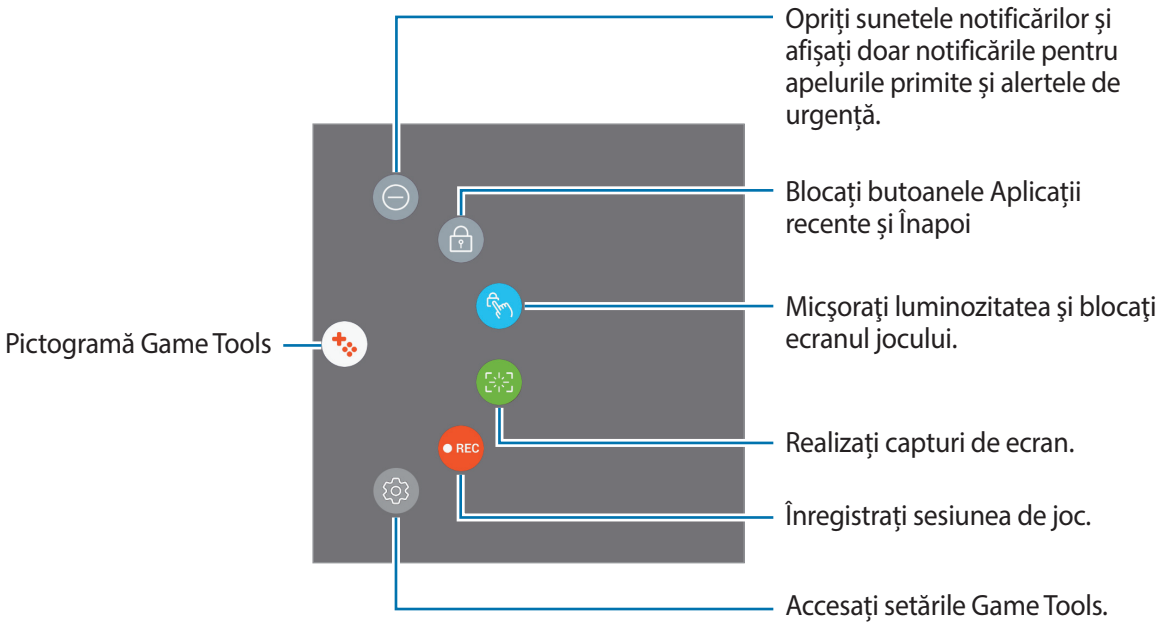

Blocarea notificărilor în timpul jocurilor

Atingeți → pentru a opri sunetele notificărilor și pentru a afișa notificări doar pentru apelurile primite și alertele de urgență, astfel încât să vă puteți bucura de jocurile dvs. fără să fiți deranjat. Dacă primiți un apel, o notificare va apărea în partea de sus a ecranului.

Samsung Notes

Introducere

Creați note prin introducerea textului de la tastatură sau prin scrierea sau desenarea pe ecran folosind Creionul S. De asemenea, puteți insera imagini sau înregistrări de voce în note.

Crearea notelor

1 Pe ecranul de aplicații, atingeți **Samsung Notes** → **TOATE** → .

De asemenea, puteți deschide panoul Comenzi în aer și apoi atingeți comanda rapidă **Creare notă**.

2 Selectați o metodă de introducere din bara de instrumente din partea de sus a ecranului și compuneți o notă.

Atingeți **Imagine** pentru a insera o imagine, selectând-o din **Galerie** sau făcând o fotografie.

Atingeți **Voce** pentru a efectua o înregistrare audio și a o insera în notă. Înregistrarea vocii va începe imediat.

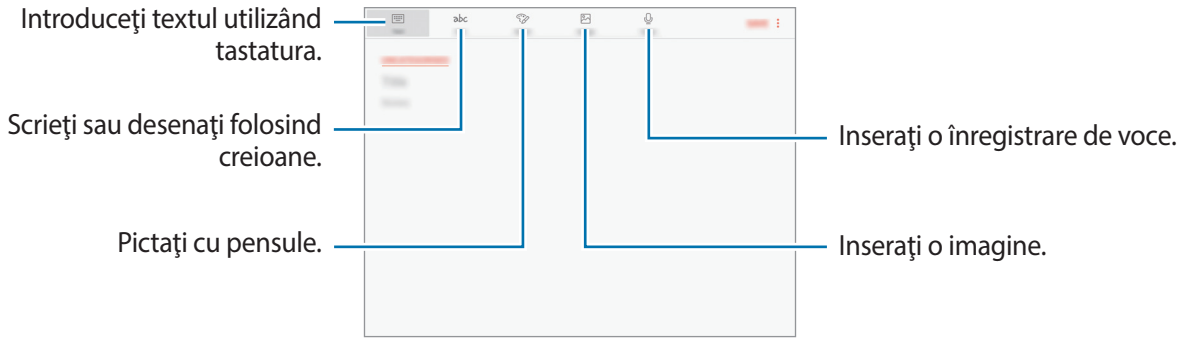

3 Când ați terminat compunerea notei, atingeți **SALVARE**.

Compunerea notelor în modul scris de mână

Pe ecranul de compunere a notelor, atingeți **Creion** pentru a scrie sau desena folosind Creionul S.

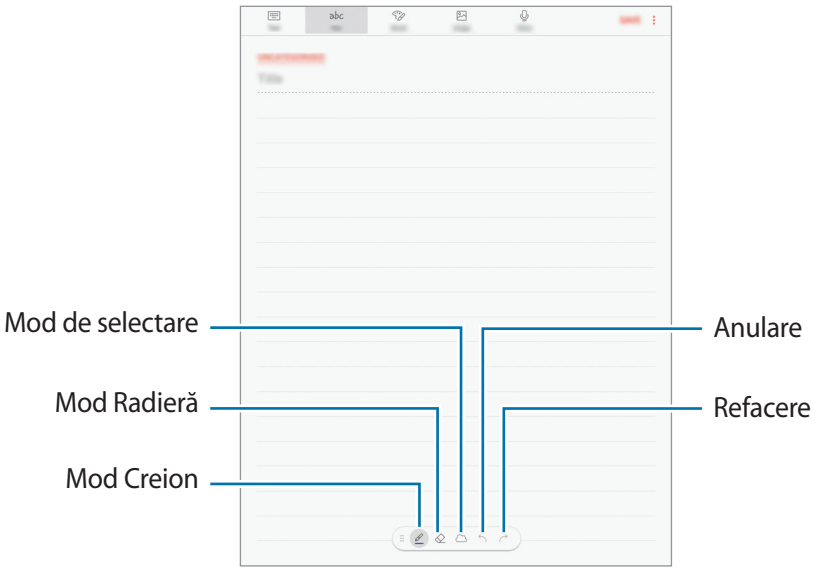

Modificarea setărilor creionului

Când scrieți sau desenați pe ecran, atingeți pentru a schimba tipul de creion, grosimea liniei sau culoarea.

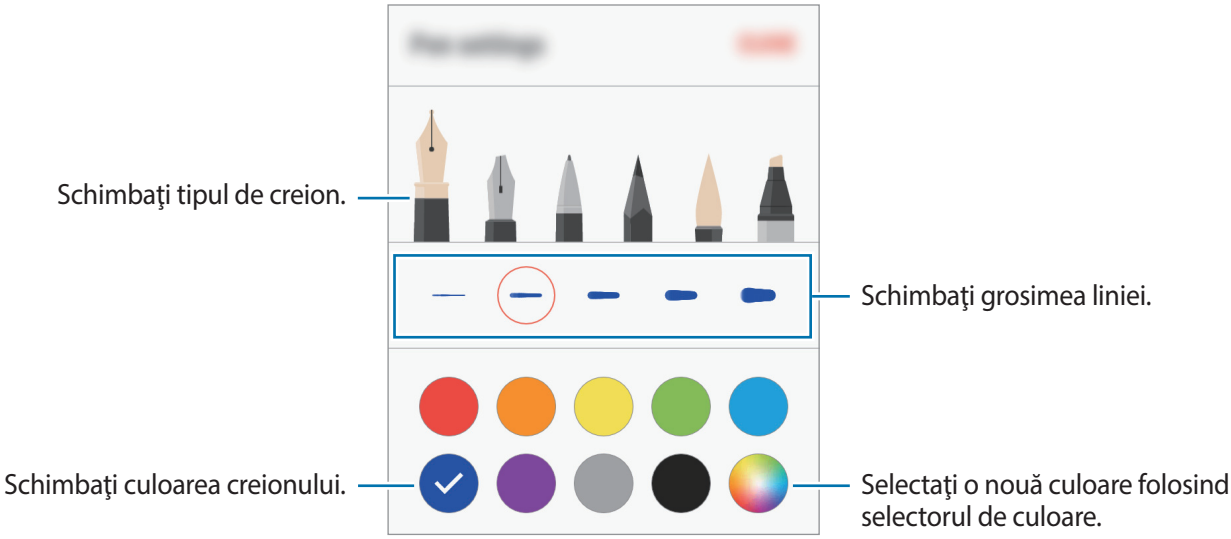

Utilizarea radierei pentru rânduri

1 Dacă doriți să ștergeți scrisul de mână dintr-o notă, atingeți .

2 Atingeți zona pentru ştergere.

Tot rândul din zona respectivă va fi șters. Radiera de linii poate șterge nota linie cu linie.

- Pentru a șterge numai zona pe care o atingeți folosind Creionul S, atingeți încă o dată și atingeți **Ștergere zonă atinsă**. Puteți regla mărimea radierei prin glisarea barei de reglarea a dimensiunii.
- Pentru ştergerea notei, atingeți **ȘTERGERE TOT**.

- Puteți de asemenea șterge o zonă în modul Creion prin atingerea ei în timp ce țineți apăsat butonul Creionului S.
- Chiar şi cu o radieră mai mică, este posibil să nu puteți şterge cu precizie partea dorită.

Editarea notelor scrise de mână

Editați notele scrise de mână folosind opțiuni diverse de editare, cum ar fi tăierea, mutarea, redimensionarea sau transformarea.

1 Când nota conține scris de mână, atingeți .

Pentru a modifica forma selecției, atingeți încă o dată.

2 Atingeți sau desenați o linie în jurul intrării pentru a o selecta.

Pentru a muta conținutul într-o altă locație, selectați-l, apoi glisați-l către locația nouă.

Pentru a modifica dimensiunea selecției, atingeți intrarea şi trageți de colțul cadrului care apare.

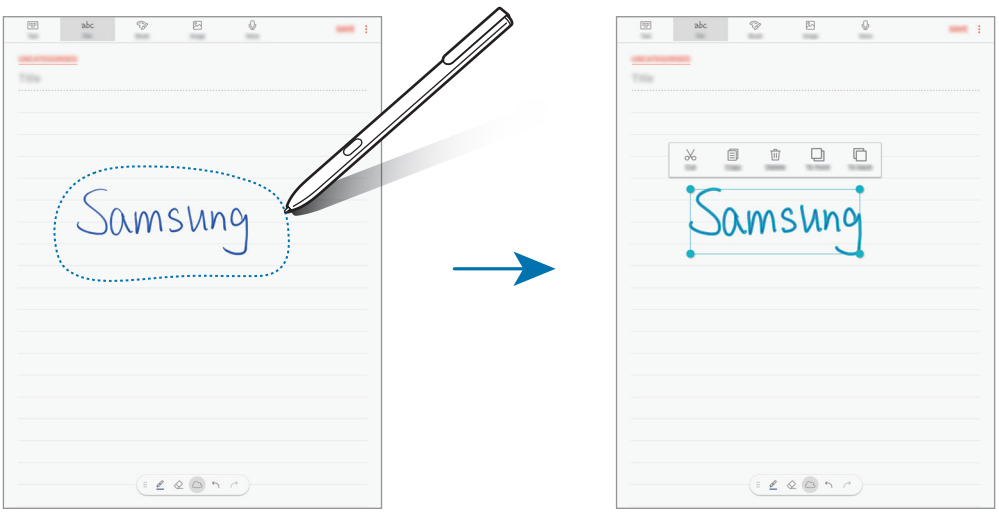

3 Editați intrarea folosind opțiunile disponibile.

- **Tăiere**: Decupați intrarea. Pentru a o lipi în altă locație, țineți apăsată locația, apoi atingeți **Lipire**.
- **Copiere**: Copiați intrarea. Pentru a o lipi în altă locație, țineți apăsată locația, apoi atingeți **Lipire**.
- **Ștergeți**: Ștergeți intrarea.
- **Spre față**: Trimiteți intrarea în prim plan.
- **Spre spate**: Trimiteți intrarea în fundal.

Pictarea cu pensule

Pe ecranul de compunere a notelor, atingeți **Pensulă** pentru a picta cu pensule diferite.

După ce ați terminat, atingeți **EFECTUAT** pentru a insera pictura în notă.

Puteți posta pictura în PEN.UP pentru a o partaja cu alte persoane.

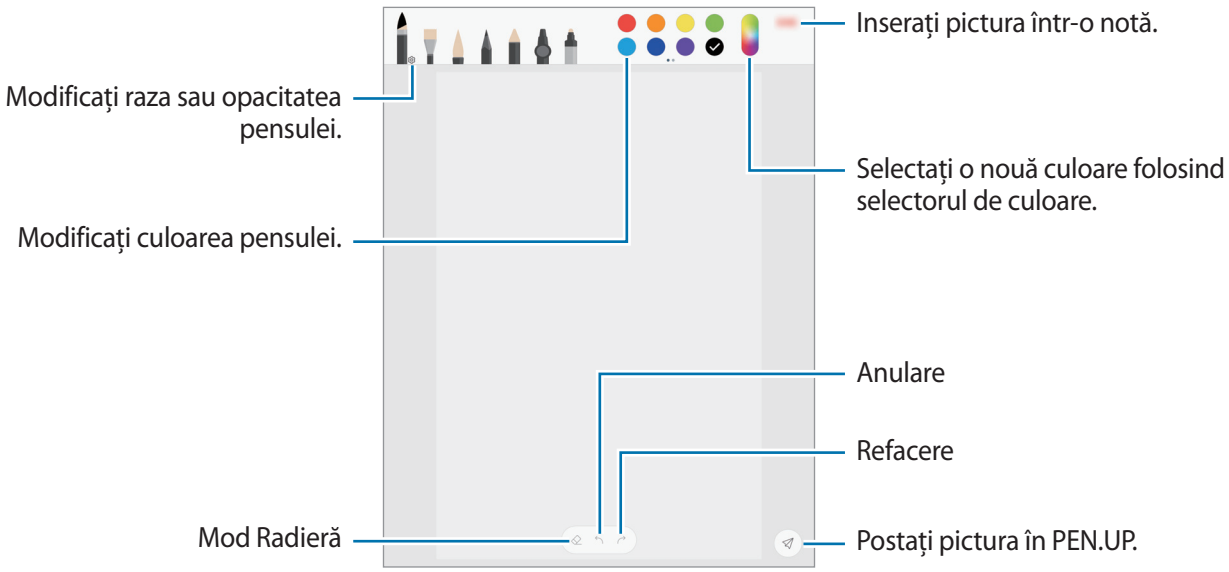

Inserarea imaginilor în notă

Pe ecranul de compunere a notelor, atingeți **Imagine**. Atingeți **CAMERĂ** → pentru a face o fotografie, **GALERIE** sau **ALTELE** pentru a selecta o imagine. Imaginea va fi inserată în notă.

Inserarea înregistrărilor de voce într-o notă

Pe ecranul de compunere a notelor, atingeți **Voce** pentru a efectua o înregistrare audio. Atingeți pentru a opri înregistrarea. Înregistrarea de voce va fi inserată în notă.

Fixarea unei note pe ecranul Acasă

Fixați o notă pe ecranul Acasă pentru vizualizarea, sau pentru deschiderea şi editarea rapidă a acesteia.

1 Pe ecranul de aplicații, atingeți **Samsung Notes**.

2 Atingeți **TOATE** sau **COLECȚII** şi selectați o categorie.

3 Selectați o notă şi atingeți → **Fixare pe ecranul acasă**.

Nota va fi adăugată pe ecranul Acasă.

Pe ecranul Acasă, țineți apăsată o notă pentru a o muta sau redimensiona. Pentru a înlocui o notă cu altă notă, atingeți → **SCHIMBARE NOTĂ**.

Ştergerea notelor

1 Pe ecranul de aplicații, atingeți **Samsung Notes**.

2 Atingeți **TOATE** sau **COLECȚII** şi selectați o categorie.

3 Țineți apăsată o notă pentru a o şterge.

Pentru a şterge mai multe note, bifați mai multe note pe care doriți să le ştergeți.

4 Atingeți **ȘTERGEȚI**.

PEN.UP

Introducere

PEN.UP este o rețea de socializare pentru partajarea lucrărilor de artă desenate folosind Creionul S. Postați lucrările dvs. de artă, vizualizați lucrările de artă ale altor persoane și primiți sfaturi folositoare privitoare la desen.

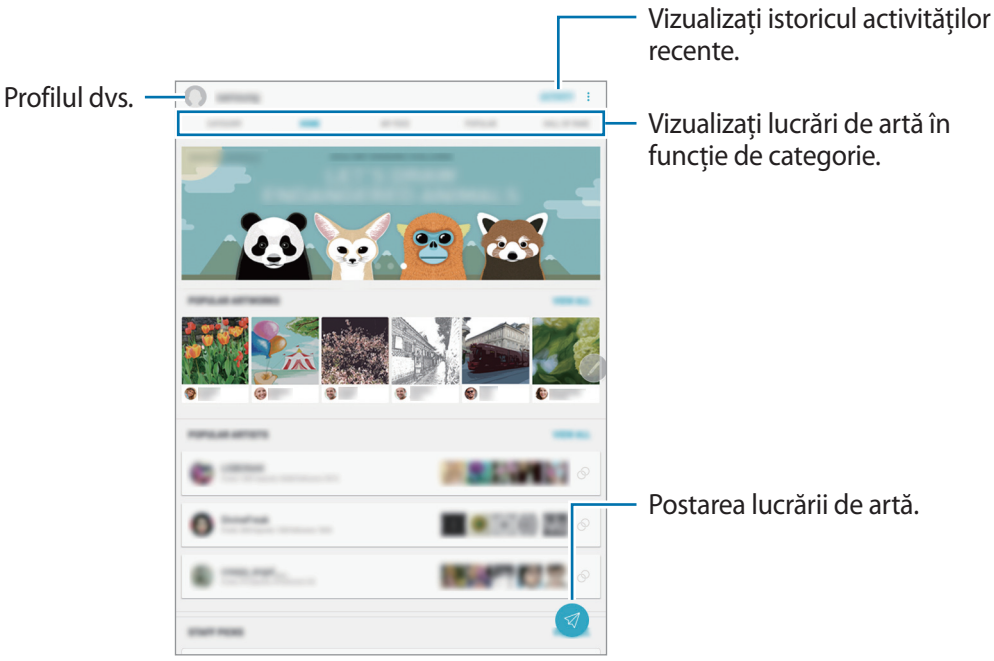

Vă puteți conecta la PEN.UP folosind contul dvs. Samsung sau Google sau cu alte conturi SNS.

Postarea lucrării de artă

Postați lucrarea dvs. de artă creată în **Samsung Notes** sau în alte aplicații de desen în PEN.UP.

1 Pe ecranul de aplicații, atingeți **Samsung** → **PEN.UP** → .

2 Adăugați lucrarea de artă care va fi postată și introduceți un titlu, descriere și hashtag.

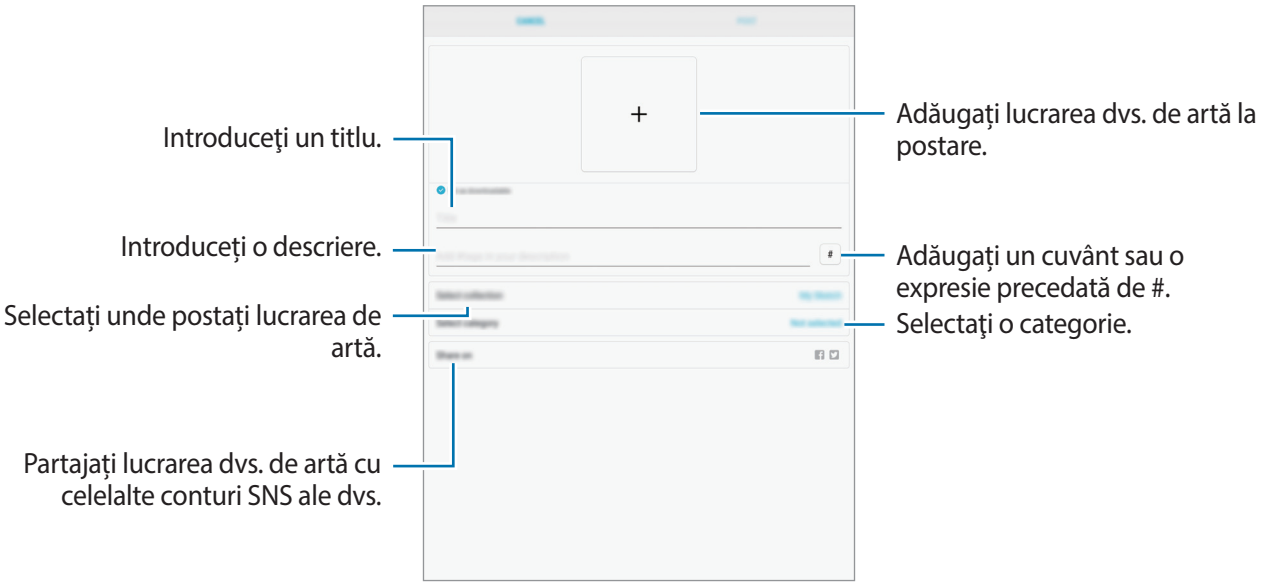

3 Atingeți **POSTARE**.

Postarea lucrărilor de artă din alte aplicații

Pentru a posta lucrări de artă din **Galerie** sau din alte aplicații de desen, selectați lucrarea de artă dintr-o aplicație și atingeți **Partajare** → **PEN.UP**.

Vizualizarea lucrării de artă

Selectați un post pe care doriți să îl vizualizați. În timp ce vizualizați lucrarea de artă, puteți adăuga comentarii sau o puteți seta ca favorită. De asemenea, puteți descărca lucrarea de artă și o puteți seta lucrare ca imagine de fundal.

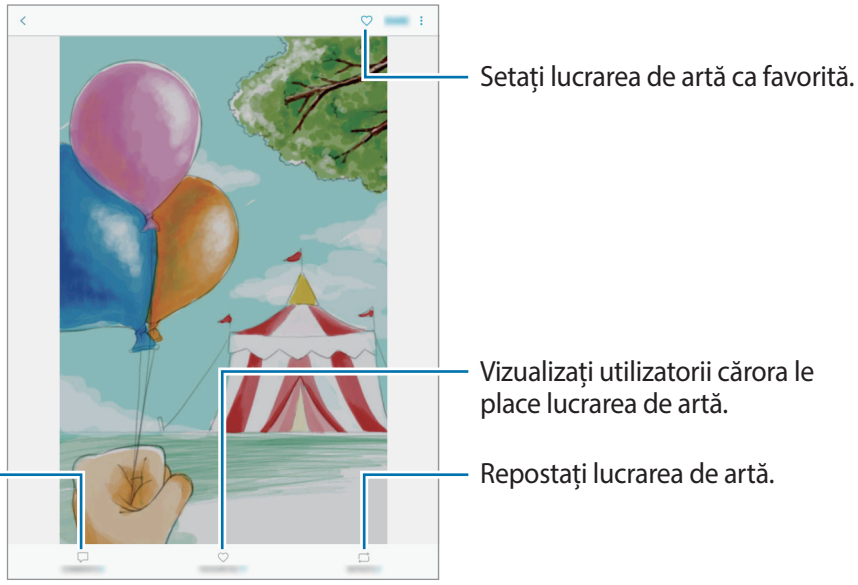

Pentru a descărca lucrări de artă, atingeți ⋮ → **Salvare lucrare**. Lucrările de artă descărcate vor fi salvate în **Galerie**. Puteți descărca numai lucrările de artă cu permisiunea proprietarilor.

Calendar

Introducere

Gestionați-vă programul prin introducerea evenimentelor sau activităților viitoare în planificator.

Crearea evenimentelor

1 Atingeți **Calendar** pe ecranul de aplicații.

2 Atingeți + sau atingeți de două ori o dată.

Dacă sunt deja înregistrate evenimente sau activități în data respectivă, atingeți data și apoi +.

3 Introduceți detaliile evenimentului.

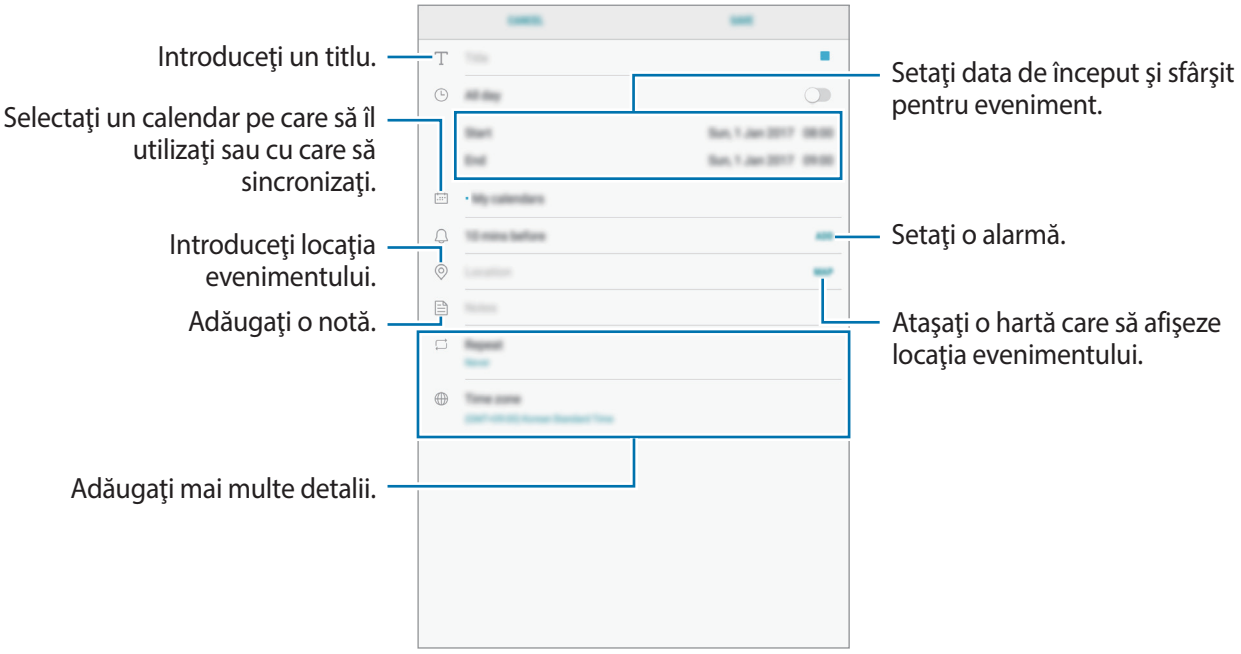

4 Atingeți **SALVARE** pentru a salva evenimentul.

Crearea activităților

1 Atingeți **Calendar** pe ecranul de aplicații.

2 Atingeți **VIZUALIZARE** → **Activități**.

3 Atingeți + și introduceți datele activității.

4 Atingeți **SALVARE** pentru a salva activitatea.

Sincronizarea evenimentelor și activităților cu conturile dvs.

Pe ecranul de aplicații, atingeți **Setări** → **Cloud și conturi** → **Conturi**, selectați un serviciu de cont, apoi glisați comutatorul **Sincronizare Calendar** pentru a sincroniza evenimente și activități cu acesta.

Pentru a adăuga conturi cu care să vă sincronizați, deschideți ecranul de aplicații și atingeți **Calendar** → ⋮ → **Gestionare calendare** → **Adăugare cont**. Apoi, selectați un cont cu care se va face sincronizarea și conectați-vă. Când contul este adăugat, el va apărea pe listă.

Samsung Flow

Introducere

Samsung Flow vă permite să conectați cu ușurință tableta cu telefonul inteligent. Puteți partaja conținuturile între cele două dispozitive conectate.

Samsung Flow trebuie să fie instalat pe ambele dispozitive pe care doriți să le conectați. Dacă Samsung Flow nu este instalat, descărcați aplicația din **Galaxy Apps** sau **Magazin Play**.

- Această caracteristică este disponibilă doar pe unele dispozitive Samsung Android.
- Pentru a utiliza această caracteristică, trebuie să vă înregistrați amprenta pe telefonul inteligent.

Conectarea tabletei şi a telefonului inteligent

1 Pe telefonul inteligent, lansați **Samsung Flow**, apoi glisați comutatorul pentru activare.

Dacă nu v-ați înregistrat amprenta, va apărea o fereastră în care vi se va solicita să adăugați o amprentă.

2 Pe tableta dvs., atingeți **Aplic.** → **Samsung** → **Samsung Flow** → **CĂUTARE DISPOZITIVE**.

3 Selectați telefonul inteligent din lista de dispozitive detectate şi apoi apăsați **CONECTARE**.

Fișierele mele

Accesați și gestionați diferite fișiere stocate în dispozitiv.

Pe ecranul de aplicații, atingeți **Samsung** → **Fișierele mele**.

Vizualizați fișierele stocate pe fiecare suport de stocare. De asemenea, puteți vizualiza fișierele de pe dispozitivul dvs. sau de pe un card de memorie, după categorie.

Pentru a elibera spațiul de stocare al dispozitivului, atingeți ⋮ → **Gest. utiliz. spațiu de stocare** → **ȘTERG. ACUM**.

Pentru a căuta fișiere sau foldere, apăsați în câmpul de căutare şi apoi introduceți un cuvânt cheie. Alternativ, atingeți și rostiți un cuvânt cheie.

Ceas

Introducere

Setați alarme, verificați ora curentă în multe oraşe din lume, programați un eveniment sau setați o anumită durată.

ALARMĂ

Pe ecranul de aplicații, atingeți **Ceas** → **ALARMĂ**.

Setarea alarmelor

Atingeți + în lista de alarme, setați ora alarmei, selectați zilele în care alarma se va repeta, setați alte opțiuni diverse pentru aceasta, apoi atingeți **SALVARE**.

Pentru a deschide tastatura ca să introduceți o oră pentru alarmă, atingeți câmpul de introducere a orei.

Pentru a activa sau dezactiva alarme, atingeți comutatorul de lângă alarmă din lista afișată.

Oprirea alarmelor

Atingeți **ÎNCHIDERE** pentru a opri o alarmă. Dacă ați activat anterior opțiunea de amânare, atingeți **AMÂNARE** pentru a repeta alarma după o anumită perioadă de timp.

Ştergerea alarmelor

Țineți apăsată o alarmă, bifați alarmele pe care doriți să le ştergeți, apoi atingeți **ȘTERGERE**.

ORA PE GLOB

Pe ecranul de aplicații, atingeți **Ceas** → **ORA PE GLOB**.

Crearea ceasurilor

Atingeți +, introduceți un nume de oraş sau selectați un oraş de pe glob, apoi atingeți **ADĂUGARE**.

Ştergerea ceasurilor

Țineți apăsat pe un ceas, bifați ceasurile pe care doriți să le ştergeți, apoi atingeți **ȘTERGERE**.

CRONOMETRU

1 Pe ecranul de aplicații, atingeți **Ceas** → **CRONOMETRU**.

2 Atingeți **PORNIRE** pentru a cronometra un eveniment.

Pentru a înregistra timpii unui tur în timpul vizualizării unui eveniment, atingeți **TUR**.

3 Atingeți **OPRIRE** pentru a opri cronometrarea.

Pentru a reporni cronometrarea, atingeți **RELUARE**.

Pentru ştergerea timpilor unui tur, atingeți **RESETARE**.

NUMĂRĂT. INVERSĂ

1 Pe ecranul de aplicații, atingeți **Ceas** → **NUMĂRĂT. INVERSĂ**.

2 Setați durata, apoi atingeți **PORNIRE**.

Pentru a deschide tastatura ca să introduceți durata, atingeți câmpul de introducere a duratei.

3 Atingeți **ÎNCHIDERE** atunci când timpul expiră.

Calculator

Efectuați calcule simple sau complexe.

Atingeți **Calculator** pe ecranul de aplicații.

Pentru ștergerea istoricului, atingeți **ȘTERGERE ISTORIC**.

Aplicații Google

Google furnizează aplicații de divertisment, pentru rețele de socializare şi pentru afaceri. Este posibil să vi se solicite un cont Google pentru accesarea anumitor aplicații. Consultați Conturi pentru mai multe informații.

Pentru a vizualiza mai multe informații despre aplicații, accesați meniul de ajutor al fiecărei aplicații.

Anumite aplicații pot să nu fie disponibile sau să fie etichetate diferit în funcție de regiune sau de furnizorul de servicii.

Chrome

Căutați informații şi răsfoiți pagini web.

Gmail

Primiți sau trimiteți e-mailuri prin intermediul serviciului Google Mail.

Hărți

Identificați locația dvs. pe hartă, căutați pe harta lumii şi vizualizați informații despre locație pentru diverse locuri din jurul dvs.

Muzică Play

Descoperiți, ascultați şi partajați muzică pe dispozitiv. Puteți încărca în cloud colecțiile muzicale stocate pe dispozitivul dvs. şi le puteți accesa mai târziu.

Filme Play

Achiziționați sau închiriați conținut video, cum ar fi filme sau programe TV de la **Magazin Play**.

Drive

Stocați conținutul dvs. pe cloud, accesați-l din orice loc şi partajați-l cu alte persoane.

YouTube

Urmăriți sau creați videoclipuri şi partajați-le cu alte persoane.

Google Foto

Căutați, gestionați şi editați toate fotografiile şi videoclipurile din diverse surse într-un singur loc.

Duo

Efectuați apeluri video.

Google

Căutați rapid elemente pe Internet sau pe dispozitivul dvs.

Setări

Introducere

Personalizați setări pentru funcții și aplicații. Puteți personaliza dispozitivul prin configurarea opțiunilor de setări diverse.

Pe ecranul de aplicații, atingeți **Setări**.

Pentru a căuta setări introducând cuvinte cheie, atingeți .

Conexiuni

Wi-Fi

Activați caracteristica Wi-Fi pentru a vă conecta la rețeaua Wi-Fi și pentru a accesa Internetul sau alte dispozitive de rețea.

- Dispozitivul utilizează o frecvență nearmonizată și este conceput pentru a fi utilizat în toate țările europene. Rețeaua WLAN poate fi operată în UE fără restricții în mediile de interior, dar nu poate fi operată în mediile de exterior.
- Dezactivați Wi-Fi pentru a economisi bateria atunci când nu este utilizată.

Conectarea la o rețea Wi-Fi

1 Pe ecranul Setări, atingeți **Conexiuni** → **Wi-Fi**, apoi glisați comutatorul pentru activare.

2 Selectați o rețea din lista de rețele Wi-Fi.

Rețelele care necesită o parolă apar cu o pictogramă în formă de lacăt.

3 Atingeți **CONECTARE**.

- Odată ce dispozitivul se conectează la o rețea Wi-Fi, acesta se va reconecta la rețeaua respectivă de fiecare dată când aceasta este disponibilă, fără solicitarea unei parole. Pentru a preveni conectarea automată a dispozitivului la rețea, selectați-o din lista de rețele şi atingeți **REVOCARE**.
- Dacă nu vă puteți conecta la o rețea Wi-Fi în mod corespunzător, reporniți caracteristica Wi-Fi a dispozitivului sau routerul wireless.

WI-FI DIRECT

Wi-Fi Direct conectează direct dispozitivele printr-o rețea Wi-Fi fără a se solicita un punct de acces.

1 Pe ecranul Setări, atingeți **Conexiuni** → **Wi-Fi**, apoi glisați comutatorul pentru activare.

2 Atingeți **WI-FI DIRECT**.

Dispozitivele detectate sunt afişate.

Dacă dispozitivul la care doriți să vă conectați nu este în listă, solicitați ca dispozitivul să activeze caracteristica Wi-Fi Direct a acestuia.

3 Selectați un dispozitiv la care să vă conectați.

Dispozitivele se vor conecta atunci când celălalt dispozitiv acceptă solicitarea de conectare prin Wi-Fi Direct.

Trimiterea şi primirea datelor

Puteți partaja date, cum ar fi contacte sau fişiere media, cu alte dispozitive. Următoarele acțiuni sunt un exemplu de trimitere a imaginii către un alt dispozitiv.

1 Atingeți **Galerie** pe ecranul de aplicații.

2 Selectați o imagine.

3 Atingeți **Partajare** → **Wi-Fi Direct** și selectați un dispozitiv pe care să transferați imaginile.

4 Acceptați solicitarea de conectare pentru Wi-Fi Direct pe celălalt dispozitiv.

Dacă dispozitivele sunt deja conectate, imaginea va fi trimisă către celălalt dispozitiv fără procedura de solicitare a conectării.

Terminarea conexiunii dispozitivului

1 Din ecranul Setări, atingeți **Conexiuni** → **Wi-Fi**.

2 Atingeți **WI-FI DIRECT**.

Dispozitivul afișează dispozitivele conectate în listă.

3 Atingeți numele dispozitivului pentru a deconecta dispozitivele.

Bluetooth

Utilizați Bluetooth pentru a face schimb de date sau de fișiere media cu alte dispozitive compatibile Bluetooth.

- Samsung nu este responsabilă de pierderea, interceptarea sau utilizarea necorespunzătoare a datelor trimise sau primite prin intermediul caracteristicii Bluetooth.
- Asigurați-vă întotdeauna că distribuiți și primiți date de la dispozitive de încredere, securizate în mod adecvat. Dacă între dispozitive există obstacole, distanța de operare se poate reduce.
- Unele dispozitive, în special cele care nu sunt testate sau aprobate de Bluetooth SIG, pot fi incompatibile cu dispozitivul dvs.
- Nu utilizați caracteristica Bluetooth în scopuri ilegale (de exemplu, efectuarea de copii piratate ale fișierelor sau interceptarea ilegală a convorbirilor telefonice în scopuri comerciale).

  Samsung nu este responsabilă pentru repercusiunea utilizării ilegale a caracteristicii Bluetooth.

Asocierea cu alte dispozitive Bluetooth

1 Pe ecranul Setări, atingeți **Conexiuni** → **Bluetooth**, apoi glisați comutatorul pentru activare.

Dispozitivele detectate sunt afişate.

2 Selectați un dispozitiv cu care să vă asociați.

Dacă dispozitivul cu care doriți să vă asociați nu este în listă, solicitați ca dispozitivul să pornească opțiunea de vizibilitate a acestuia. Consultați Manualul utilizatorului al celuilalt dispozitiv.

Dispozitivul dvs. este vizibil pentru celelalte dispozitive în timp ce ecranul cu setări Bluetooth este deschis.

3 Acceptați solicitarea de conectare prin Bluetooth pe dispozitivul dvs. pentru confirmare.

Dispozitivele se vor conecta atunci când celălalt dispozitiv acceptă solicitarea de conectare prin Bluetooth.

Trimiterea şi primirea datelor

Multe aplicații acceptă transferul de date prin Bluetooth. Puteți partaja date, cum ar fi contacte sau fişiere media, cu alte dispozitive Bluetooth. Următoarele acțiuni sunt un exemplu de trimitere a imaginii către un alt dispozitiv.

1 Atingeți **Galerie** pe ecranul de aplicații.

2 Selectați o imagine.

3 Atingeți **Partajare** → **Bluetooth**, apoi selectați dispozitivul căruia doriți să îi transferați imaginea.

Dacă dispozitivele s-au asociat înainte atingeți numele acestuia fără a confirma parola generată automat.

Dacă dispozitivul cu care doriți să vă asociați nu este în listă, solicitați ca dispozitivul să pornească opțiunea de vizibilitate a acestuia.

4 Acceptați solicitarea de conectare pentru Bluetooth pe celălalt dispozitiv.

Dezasocierea dispozitivelor Bluetooth

1 Pe ecranul Setări, atingeți **Conexiuni** → **Bluetooth**.

Dispozitivul afișează dispozitivele asociate pe listă.

2 Atingeți ⚙ de lângă numele dispozitivului pentru a anula asocierea.

3 Atingeți **Anulare asociere**.

Vizibilitate tabletă

Permiteți altor dispozitive să vă găsească dispozitivul pentru a partaja conținut cu dvs. Atunci când această caracteristică este activată, dispozitivul dvs. va fi vizibil pentru alte dispozitive când acestea caută dispozitive disponibile folosind opțiunea Transfer fiș. pe dispozitiv.

Pe ecranul de Setări, atingeți **Conexiuni** și glisați comutatorul **Vizibilitate tabletă** pentru activare.

Utilizare date

Țineți evidența nivelului de utilizare a datelor și particularizați setările pentru limitare.

Pe ecranul Setări, atingeți **Conexiuni** → **Utilizare date**.

- **Economizor de date**: Nu permiteți aplicațiilor care rulează în fundal să utilizeze conexiunea de date mobile.
- **Date mobile**: Setați dispozitivul să utilizeze conexiunile de date pe orice rețea mobilă.
- **Utilizare date mobile**: Monitorizați utilizarea datelor mobile.
- **Ciclu de facturare**: Setați o limită pentru utilizarea datelor mobile.
- **Utilizare date Wi-Fi**: Monitorizați utilizarea datelor prin Wi-Fi.
- **Restricționare rețele**: Selectați rețele Wi-Fi pentru a preveni utilizarea acestora de către aplicațiile care rulează în fundal.

Pentru a schimba data resetării lunare pentru perioada de monitorizare, atingeți **Ciclu de facturare** → **Începere ciclu de facturare la**.

Limitarea utilizării datelor

Setați dispozitivul să dezactiveze automat conexiunea mobilă de date când cantitatea de date mobile folosită a atins o limită specificată.

1 Pe ecranul Setări, atingeți **Conexiuni** → **Utilizare date** → **Ciclu de facturare**, apoi glisați comutatorul **Limită de date** pentru activare.

2 Apăsați **Limită de date**, introduceți limita, apoi apăsați **AFIȘ.**

3 Apăsați **Avertizare date**, introduceți nivelul avertizării în legătură cu utilizarea datelor, apoi apăsați **AFIȘ.**

Dispozitivul vă va alerta atunci când nivelul de avertizare este atins.

Mod Avion

Această caracteristică dezactivează toate funcțiile fără fir de pe dispozitiv. Puteți utiliza numai servicii care nu necesită conexiunea la o rețea.

Pe ecranul de Setări, atingeți **Conexiuni** și glisați comutatorul **Mod Avion** pentru activare.

Asigurați-vă că dispozitivul este oprit în timpul decolării şi aterizării. După decolare, puteți utiliza dispozitivul în modul Avion dacă vă este permis de către personalul avionului.

Hotspot mobil și tethering

Utilizați dispozitivul ca un hotspot mobil pentru a partaja conexiunea datelor mobile a dispozitivului cu alte dispozitive atunci când conexiunea la rețea nu este disponibilă. Conexiunile pot fi realizate prin caracteristicile Wi-Fi, USB sau Bluetooth.

Pe ecranul Setări, atingeți **Conexiuni** → **Hotspot mobil și tethering**.

Este posibil să vi se perceapă costuri suplimentare când utilizați această caracteristică.

- **Hotspot mobil**: Utilizați hotspotul mobil pentru a partaja conexiunea de date mobile a dispozitivului cu computere sau cu alte dispozitive.
- **Tethering prin Bluetooth**: Utilizați caracteristica Tethering prin Bluetooth pentru a partaja conexiunea de date mobile a dispozitivului cu computere sau cu alte dispozitive prin Bluetooth.
- **Partajare conex. Internet**: Utilizați caracteristica Partajare conex. Internet pentru a partaja conexiunea de date mobile a dispozitivului cu un computer, prin USB. După conectarea la un computer, dispozitivul se utilizează ca modem fără fir.

Utilizarea hotspotului mobil

Utilizați dispozitivul dvs. ca un hotspot mobil pentru a partaja conexiunea de date mobile a dispozitivului dvs. cu alte dispozitive.

1 Pe ecranul Setări, atingeți **Conexiuni** → **Hotspot mobil și tethering** → **Hotspot mobil**.

2 Glisați comutatorul pentru activare.

Pictograma apare pe bara de stare. Celelalte dispozitive pot găsi dispozitivul dvs. pe lista de rețele Wi-Fi.

Pentru a seta o parolă pentru hotspotul mobil, atingeți → **Configurare Hotspot Mobil** și selectați nivelul de securitate. Apoi, introduceți o parolă și atingeți **SALVARE**.

3 Pe ecranul celuilalt dispozitiv, căutați și selectați dispozitivul dvs. din lista de rețele Wi-Fi.

4 Pe dispozitivul conectat, utilizați conexiunea de date mobile pentru a accesa Internetul.

Rețele mobile

Configurați setările rețelei mobile.

Pe ecranul Setări, atingeți **Conexiuni** → **Rețele mobile**.

- **Roaming date**: Setați dispozitivul să utilizeze conexiunile de date în timp ce vă aflați în roaming.
- **Mod rețea**: Selectați un tip de rețea.
- **Nume puncte de acces**: Setați nume puncte de acces (APN-uri).
- **Operatori de rețea**: Căutați rețele disponibile și înregistrați manual o rețea.

Locație

Modificați setările pentru permisiunile privind informațiile despre locație.

Pe ecranul Setări, atingeți **Conexiuni** → **Locație**.

- **Metodă localizare**: Selectați rețeaua pe care doriți să o folosiți pentru localizarea dispozitivului dvs.
- **Îmbunătățire acuratețe**: Setați dispozitivul să utilizeze funcția Wi-Fi sau Bluetooth pentru a mări precizia informațiilor de localizare, chiar dacă aceste funcții sunt dezactivate.
- **SOLICITĂRI RECENTE LOCAȚIE**: Vizualizați aplicațiile care solicită informațiile despre locația dvs. curentă și procentul de utilizare a bateriei de către acestea.
- **SERVICII DE LOCALIZARE**: Vizualizați serviciile de localizare utilizate de dispozitivul dvs.

Mai multe setări de conexiune

Particularizați setările pentru a controla alte caracteristici.

Pe ecranul Setări, atingeți **Conexiuni** → **Mai multe setări de conexiune**.

- **Căutare disp. în aprop.**: Setați dispozitivul să scaneze dispozitivele din apropiere la care să se conecteze.
- **Imprimare**: Configurați setările pentru accesoriile aplicațiilor software instalate pe dispozitiv. Puteți căuta imprimantele disponibile sau adăuga una manual pentru a imprima fişiere. Consultați Imprimare pentru mai multe informații.
- **Accelerare descărcare**: Setați dispozitivul să descarce fişiere mai mari de 30 MB, mai rapid prin rețeaua Wi-Fi şi rețelele mobile simultan. Consultați Accelerare descărcare pentru mai multe informații.
- **VPN**: Configurați şi conectați-vă la rețelele virtuale private (VPN-uri).
- **Ethernet**: Opțiunea Ethernet este disponibilă atunci când un adaptor Ethernet este conectat la dispozitiv. Utilizați această opțiune pentru a activa caracteristica Ethernet şi configura setările rețelei.

Imprimare

Configurați setările pentru accesoriile aplicațiilor software instalate pe dispozitiv. Puteți conecta dispozitivul la o imprimantă prin Wi-Fi sau prin Wi-Fi Direct şi puteți imprima imagini sau documente.

Anumite imprimante pot fi incompatibile cu dispozitivul.

Adăugarea plug-in-urilor pentru imprimantă

Adăugați plug-in-uri pentru imprimantele la care doriți să conectați dispozitivul.

1 Pe ecranul Setări, atingeți **Conexiuni** → **Mai multe setări de conexiune** → **Imprimare** → **DESCĂRCARE PLUG-IN**.

2 Căutați un plug-in pentru imprimantă în **Magazin Play**.

3 Selectați un plug-in pentru o imprimantă și instalați-l.

4 Selectați plug-in-ul imprimantei, apoi glisați comutatorul pentru activare.

Dispozitivul caută imprimante care sunt conectate la aceeași rețea Wi-Fi ca dispozitivul dvs.

5 Selectați o imprimantă care va fi adăugată.

Pentru a adăuga imprimante manual, atingeți ⋮ → **Adăugare imprimantă** → **ADD PRINTER**.

Imprimarea conținutului

În timpul vizualizării conținutului, cum ar fi imagini sau documente, accesați lista de opțiuni și atingeți **Imprimare** → ▼ → **Adăugare imprimantă**, după care selectați o imprimantă.

Metodele de imprimare pot varia, în funcție de tipul de conținut.

Accelerare descărcare

Setați dispozitivul să descarce fișiere mai mari de 30 MB, mai rapid prin rețeaua Wi-Fi şi rețelele mobile simultan. Un semnal Wi-Fi mai puternic va furniza o viteză mai mare de descărcare.

Pe ecranul de Setări, atingeți **Conexiuni** → **Mai multe setări de conexiune** → **Accelerare descărcare**.

- Această caracteristică poate să nu fie acceptată de anumite dispozitive.
- Este posibil să vi se perceapă costuri suplimentare atunci când descărcați fișiere prin rețeaua mobilă.
- Când descărcați fișiere mari, dispozitivul se poate încălzi. Dacă dispozitivul depăşeşte o temperatură setată, caracteristica se va opri.
- Dacă semnalele de rețea sunt instabile, viteza şi performanța acestei caracteristici pot fi afectate.
- În cazul în care conexiunea Wi-Fi şi conexiunea rețelei mobile au viteze semnificativ diferite de transfer a datelor, dispozitivul poate utiliza numai conexiunea cea mai rapidă.
- Această caracteristică acceptă numai Hypertext Transmission Protocol (HTTP) 1.1 şi Hypertext Transmission Protocol Secure (HTTPS). Caracteristica nu poate fi utilizată cu alte protocoale, cum ar fi FTP.

Sunete şi vibrații

Modificați setările diverselor sunete de pe dispozitiv.

Pe ecranul Setări, atingeți **Sunete şi vibrații**.

- **Mod sunet**: Setați dispozitivul să utilizeze modul sunet sau modul silențios.
- **Vibrație în timp ce sună**: Setați dispozitivul să vibreze şi să redea un ton de sonerie pentru apelurile primite.
- **Control implicit tastă Volum**: Setați comanda implicită a tastei Volum.
- **Volum**: Reglați nivelul volumului pentru tonurile de sonerie ale apelurilor primite, pentru muzică şi videoclipuri, pentru sunetele de sistem şi pentru notificări.
- **Intensitate vibrație**: Reglați intensitatea notificării prin vibrație.
- **Ton sonerie**: Modificați soneria pentru apel.
- **Model vibrație**: Selectați un model de vibrații.
- **Sunete notificare**: Selectați un sunet implicit pentru notificare. De asemenea, puteți modifica setările notificărilor pentru fiecare aplicație.
- **Nu deranjați**: Setați dispozitivul să dezactiveze sunetul pentru apelurile primite, notificări şi multimedia, cu excepția celor permise.

- **Sunete la atingere**: Setați dispozitivul să emită sunete când selectați o aplicație sau o opțiune pe ecranul senzitiv.
- **Sunete blocare ecran**: Setați dispozitivul să emită sunete când blocați sau deblocați ecranul senzitiv.
- **Se încarcă sunetul**: Setați dispozitivul să emită un sunet când este conectat la un încărcător.
- **Feedback prin vibrație**: Setați dispozitivul să vibreze când atingeți sau când efectuați alte acțiuni, ținerea apăsată pe elemente.
- **Tonuri tastatură apelare**: Setați dispozitivul să emită sunete atunci când atingeți butoanele de pe tastatură.
- **Sunet tastatură**: Setați dispozitivul să emită sunete atunci când o tastă este atinsă.
- **Vibrație tastatură**: Setați dispozitivul să vibreze atunci când o tastă este atinsă.
- **Calitate audio și efecte**: Configurați setări de sunet suplimentare.

Notificări

Modificați setările de notificare pentru fiecare aplicație.

Pe ecranul Setări, atingeți **Notificări**.

Pentru a particulariza setările notificărilor, atingeți **AVANSAT** și selectați o aplicație.

- **Permitere notificări**: Permite afișarea notificărilor primite de la aplicația selectată.
- **Afișare silențioasă**: Setați dispozitivul să anuleze sunetele notificărilor şi să ascundă previzualizările notificărilor.
- **Setare ca prioritar**: Afișează notificările în partea superioară a panoului de notificare şi le include în lista permisă când este activată opțiunea **Nu deranjați**.

Afișare

Opțiuni

Modificați setările ecranului şi ale ecranului principal.

Pe ecranul Setări, atingeți **Afișare**.

- **Luminozitate**: Reglați luminozitatea ecranului.
- **Luminozitate automată**: Reglați în mod automat luminozitatea ecranului.
- **Filtru lumină albastră**: Activați filtrul pentru lumina albastră și schimbați setările filtrului. Consultați Filtru lumină albastră pentru mai multe informații.

- **Mod ecran**: Modificați modul ecranului pentru a regla culoarea şi contrastul acestuia.
- **Mărire ecran şi font**: Modificați setarea pentru zoom, dimensiunea şi stilul fonturilor.
- **Ecran de pornire**: Particularizați ecranul Acasă adăugând, ştergând sau rearanjând panouri, şi multe alte aspecte. Consultați Opțiunile ecranului Acasă pentru mai multe informații.
- **Cadre pictograme**: Setați afişarea fundalurilor întunecate pentru a evidenția pictogramele.
- **Bară de stare**: Particularizați setările de afişare a notificărilor sau a indicatoarelor din bara de stare.
- **Timp expirare ecran**: Setați intervalul de timp după care dispozitivul va dezactiva lumina de fundal a ecranului.
- **Economizor de ecran**: Setați dispozitivul să lanseze un screensaver atunci când dispozitivul se încarcă sau este conectat la o stație de andocare.

Filtru lumină albastră

Reduceți oboseala ochilor limitând cantitatea de lumină albastră emisă de ecran.

În timp ce vizualizați videoclipuri HDR de la servicii care oferă videoclipuri exclusiv HDR, cum ar fi Amazon video, filtrul pentru lumina albastră nu va fi aplicat.

1 Pe ecranul de Setări, atingeți **Afişare** → **Filtru lumină albastră**, apoi glisați comutatorul **Pornire imediată** pentru activare.

2 Glisați bara de reglare pentru a ajusta opacitatea filtrului.

3 Pentru a seta un program de aplicare a filtrului pentru lumină albastră pe ecran, atingeți comutatorul **Pornire conform programării** pentru activare şi selectați una din opțiuni.

- **De la apus la răsărit**: Setați dispozitivul să aplice filtrul pentru lumina albastră noaptea şi să îl oprească dimineața, în funcție de locația dvs.
- **Programare personalizată**: Setați dispozitivul să aplice filtrul pentru lumina albastră la o oră anume.

Fundal

Modificați setările fundalului pentru ecranul Acasă şi pentru ecranul blocat.

Pe ecranul Setări, atingeți **Fundal**.

Caracteristici avansate

Opțiuni

Activați caracteristicile avansate și modificați setările pentru a le controla.

Pe ecranul Setări, atingeți **Caracteristici avansate**.

Scuturarea excesivă sau lovirea dispozitivului poate conduce la introduceri neintenționate.

- **Creion S**: Modificați setările pentru utilizarea Creionului S. Consultați Caracteristicile Creionului S pentru mai multe informații despre **Comandă în aer**, **Vizualizare etichetă** și **Notiță pe ecran oprit**.
- **Accesorii**: Schimbați setările pentru accesorii.
- **Ecran activ inteligent**: Setați dispozitivul să prevină stingerea luminii de fundal a ecranului în timp ce îl priviți.
- **Jocuri**: Activați pictograma Game Launcher și Game Tools și schimbați setările jocurilor. Consultați Game Launcher pentru mai multe informații.
- **Ferestre multiple**: Selectați o metodă de lansare în mai multe ferestre.
- **Captură inteligentă**: Setați dispozitivul să captureze instantanee de-a lungul mai multor ecrane, și să decupeze și partajeze instantaneele imediat.
- **Glisarea cu palma pentru capturare**: Setați dispozitivul să realizeze o captură de ecran atunci când glisați la stânga sau la dreapta de-a lungul ecranului. Imaginile capturate pot fi vizualizate în **Galerie**.

Nu este posibilă realizarea unei capturi de ecran în timpul utilizării anumitor aplicații și caracteristici.

- **Dezactivare ușoară sunet**: Setați dispozitivul să anuleze sunetele apelurilor primite sau ale alarmelor utilizând mișcările palmei.
- **Partajare directă**: Setați dispozitivul să afișeze persoanele pe care le-ați contactat în panoul cu opțiunile de partajare, pentru a putea partaja conținut direct.

Întreținere dispozitiv

Funcția de întreținere a dispozitivului prezintă starea bateriei dispozitivului, a memoriei interne, a memoriei RAM și a securității sistemului. De asemenea, puteți optimiza automat dispozitivul printr-o atingere de deget.

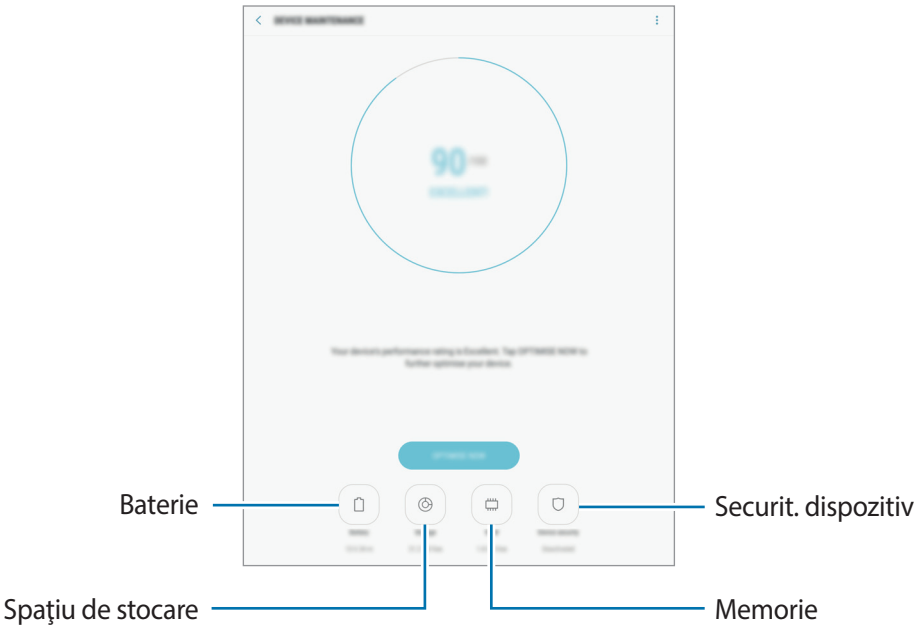

Utilizarea caracteristicii de optimizare rapidă

Pe ecranul Setări, atingeți **Întreținere dispozitiv** → **REMEDIAȚI ACUM** sau **OPTIMIZAȚI ACUM**.

Caracteristica de optimizare rapidă îmbunătățește performanța dispozitivului prin următoarele acțiuni.

- Eliberarea unei porțiuni de memorie.
- Ştergerea fişierelor inutile şi închiderea aplicațiilor care rulează în fundal.
- Gestionarea utilizării anormale a bateriei.
- Scanarea în vederea detectării malware-urilor.

Baterie

Verificați energia rămasă a bateriei şi durata cât mai poate fi utilizat dispozitivul. Pentru dispozitivele cu nivel scăzut de încărcare a bateriei, economisiți energie activând caracteristicile de economisire a energiei.

Pe ecranul Setări, atingeți **Întreținere dispozitiv** → **Baterie**.

- Timpul de utilizare rămas indică timpul rămas până ce energia din baterie se consumă complet. Timpul de utilizare rămas poate varia în funcție de setările dispozitivului şi condițiile de funcționare.
- Nu puteți primi notificări de la aplicațiile care folosesc modul de economisire a energiei.

Gestionarea bateriei

Puteți conserva energia bateriei prin blocarea aplicațiilor care rulează în fundal, astfel încât acestea să nu consume baterie atunci când nu sunt utilizate. Bifați aplicațiile din lista de aplicații şi atingeți **ECON. ENERG.**

Atingeți şi ⋮ → **Setări avansate** pentru a seta opțiunile de monitorizare a consumului de energie al aplicațiilor.

Puteți seta dispozitivul pentru a încărca mai rapid bateria. Atingeți ⋮ → **Setări avansate** şi glisați comutatorul **Încărc. rapidă prin cablu** pentru activare.

Stocare

Verificați starea memoriei utilizate şi pe cea disponibilă.

Pe ecranul Setări, atingeți **Întreținere dispozitiv** → **Stocare**.

Capacitatea reală a memoriei interne este mai mică decât capacitatea specificată, deoarece sistemul de operare şi aplicațiile implicite ocupă o parte din memorie. Capacitatea disponibilă se poate modifica atunci când actualizați dispozitivul.

Gestionarea memoriei

Pentru a şterge fişierele reziduale, cum ar fi memoria cache, atingeți **ŞTERG. ACUM**. Pentru a şterge fişiere sau a dezinstala aplicațiile pe care nu le mai folosiți, selectați o categorie din **DATE UTILIZATOR**. Apoi, bifați elementele pentru a le selecta şi atingeți **ŞTERGERE** sau **DEZINSTALARE**.

Memorie

Pe ecranul Setări, atingeți **Întreținere dispozitiv** → **Memorie**.

Pentru a spori viteza dispozitivul dvs. reducând volumul RAM utilizat, bifați aplicațiile din lista de aplicații și atingeți **ȘTERG. ACUM**.

Securit. dispozitiv

Verificați starea de securitate a dispozitivului. Această caracteristică vă scanează dispozitivul pentru depistarea malware-urilor.

Pe ecranul Setări, atingeți **Întreținere dispozitiv** → **Securit. dispozitiv** → **SCANARE DISPOZITIV**.

Aplicații

Gestionați aplicațiile dispozitivului și modificați-le setările. Puteți vizualiza informațiile de utilizare a aplicațiilor, puteți modifica setările de notificare sau permisiunile acestora sau puteți dezinstala sau dezactiva aplicațiile inutile.

Pe ecranul Setări, atingeți **Aplicații**.

Ecran blocare și securit.

Opțiuni

Schimbați setările pentru securizarea dispozitivului și a cartelei SIM sau USIM.

Pe ecranul Setări, atingeți **Ecran blocare și securit.**

Opțiunile disponibile pot varia, în funcție de metoda de blocare a ecranului selectată.

- **Tip blocare ecran**: Schimbați metoda de blocare a ecranului.
- **Informații și comenzi rapide pentru aplicații**: Modificați setările pentru elementele afișate pe ecranul blocat.
- **Notificări**: Setați dacă să fie afișat sau nu conținutul notificărilor pe ecranul blocat și selectați notificările care doriți să fie afișate.
- **Setări Blocare securizată**: Modificați setările de blocare a ecranului pentru metoda de blocare selectată.

- **Amprente digitale**: Înregistrați-vă amprentele pe dispozitiv pentru a securiza dispozitivul sau pentru a vă conecta la contul dvs. Samsung. Consultați Recunoaștere amprente pentru mai multe informații.
- **Găsire dispozitiv mobil**: Activați sau dezactivați caracteristica Găsire dispozitiv mobil. Accesați site-ul web Găsire dispozitiv mobil (findmymobile.samsung.com) pentru a vă depista și controla dispozitivul pierdut sau furat.
- **Surse necunoscute**: Setați ca dispozitivul să permită instalarea aplicațiilor din surse necunoscute.
- **Folder securizat**: Creați un folder securizat pentru a vă proteja conținutul și aplicațiile private împotriva accesului altor persoane. Consultați Folder securizat pentru mai multe informații.
- **Pornire securizată**: Protejați-vă dispozitivul, setându-l să solicite un cod de deblocare a ecranului la pornirea dispozitivului. Trebuie să introduceți codul de deblocare pentru a porni dispozitivul şi a primi mesaje şi notificări.
- **Criptare card SD**: Setați dispozitivul să cripteze fișierele de pe o cartelă de memorie.

  Dacă resetați dispozitivul la valorile implicite din fabrică cu această setare activată, dispozitivul nu va putea să citească fişierele criptate. Dezactivați această setare înainte de resetarea dispozitivului.

- **Alte setări de securitate**: Configurați setări suplimentare de securitate.

Recunoaştere amprente

Pentru a activa caracteristica de recunoaştere a amprentelor, informațiile despre amprente trebuie să fie înregistrate şi stocate în dispozitiv. După înregistrare, puteți seta dispozitivul să utilizeze amprenta pentru caracteristicile de mai jos:

- Blocare ecran
- Conectare pe web
- Verificare cont Samsung
- Folder securizat

- În funcție de regiune sau de furnizorul de servicii, este posibil ca această caracteristică să fie indisponibilă.
- Recunoaşterea amprentelor foloseşte caracteristicile unice ale fiecărei amprente pentru a îmbunătăți securitatea dispozitivului dvs. Probabilitatea ca senzorul de amprente să confunde două amprente diferite este foarte scăzută. Însă, există şi cazuri rare în care două amprente diferite sunt atât de asemănătoare astfel încât senzorul le poate recunoaşte ca fiind identice.
- Dacă folosiți amprenta ca metodă de blocare a ecranului, amprenta dvs. nu pot fi folosită pentru deblocarea ecranului când porniți dispozitivul. Pentru a putea folosi dispozitivul, trebuie să deblocați ecranul folosind modelul, PIN-ul sau parola pe care le-ați setat când v-ați înregistrat amprenta. Aveți grijă să nu vă uitați modelul, PIN-ul sau parola.
- Dacă amprenta dvs. nu este recunoscută, deblocați dispozitivul folosind modelul, PIN-ul sau parola setată la înregistrarea amprentei, apoi înregistrați amprentele din nou. Dacă uitați modelul, PIN-ul sau parola, nu veți putea folosi dispozitivul dacă nu îl resetați. Compania Samsung nu este responsabilă pentru pierderea datelor sau pentru neplăcerile cauzate de uitarea codurilor de blocare.

Pentru o mai bună recunoaştere a amprentei

Atunci când vă scanați amprentele pe dispozitiv, fiți conştient de următoarele condiții care pot afecta performanțele caracteristicii:

- Tasta Acasă conține un senzor de recunoaştere a amprentelor. Asigurați-vă că tasta Acasă nu este zgâriată sau deteriorată de obiecte metalice, cum ar fi monede, chei şi coliere.
- Dacă acoperiți zona de recunoaştere a amprentei cu pelicule de protecție, autocolante sau alte accesorii, gradul de recunoaştere a amprentei poate fi redus. Dacă zona de recunoaştere a amprentei este acoperită inițial cu o peliculă de protecție, îndepărtați-o înainte să folosiți senzorul de recunoaştere a amprentei.
- Asigurați-vă că zona de recunoaştere a amprentelor şi degetele dvs. sunt curate şi uscate.
- Dispozitivul poate să nu recunoască amprentele care sunt afectate de încrețituri sau cicatrici.
- Dispozitivul poate să nu recunoască amprentele de la degete mici sau subțiri.
- Dacă îndoiți degetul sau utilizați vârful degetului, dispozitivul poate să nu recunoască amprentele. Asigurați-vă că acoperiți întreaga tastă Acasă cu degetul.
- Pentru a îmbunătăți performanța de recunoaştere, înregistrați amprentele mâinii utilizate cel mai des pentru a efectua activități pe dispozitiv.
- În medii uscate, este posibil să se acumuleze energie statică în dispozitiv. Evitați să utilizați această caracteristică în medii uscate sau, înainte de a o utiliza, atingeți un obiect metalic, pentru a descărca energia statică.

Înregistrarea amprentelor

1 Pe ecranul Setări, atingeți **Ecran blocare și securit.** → **Amprente digitale**.

2 Deblocați ecranul folosind metoda prestabilită de blocare a ecranului.

Dacă nu ați setat o metodă de blocarea a ecranului, creați una.

3 Așezați degetul pe tasta Acasă.

4 După ce dispozitivul vă detectează degetul, ridicați-l și așezați-l din nou pe tasta Acasă.

Repetați această acțiune deplasând degetul în sus sau în jos până ce amprenta este înregistrată.

Ştergerea amprentelor

Amprentele înregistrate pot fi şterse.

1 Pe ecranul Setări, atingeți **Ecran blocare și securit.** → **Amprente digitale**.

2 Deblocați ecranul folosind metoda prestabilită de blocare a ecranului.

3 Atingeți **EDITARE**.

4 Bifați amprentele pe care doriți să le ștergeți și atingeți **ELIMINARE**.

Verificarea parolei contului Samsung

Utilizați amprentele pentru a verifica parola contului dvs. Samsung. Puteți utiliza o amprentă în locul introducerii parolei, de exemplu atunci când achiziționați conținut de la **Galaxy Apps**.

1 Pe ecranul Setări, atingeți **Ecran blocare și securit.** → **Amprente digitale**.

2 Deblocați ecranul folosind metoda prestabilită de blocare a ecranului.

3 Glisați comutatorul **Cont Samsung** pentru activare.

4 Conectați-vă la contul dvs. Samsung.

Utilizarea amprentelor pentru conectarea la conturi

Puteți utiliza amprentele pentru a vă conecta la paginile web care acceptă salvarea parolei.

Această caracteristică este disponibilă doar pentru paginile web pe care le accesați prin aplicația de **Internet**.

1 Pe ecranul Setări, atingeți **Ecran blocare și securit.** → **Amprente digitale**.

2 Deblocați ecranul folosind metoda prestabilită de blocare a ecranului.

3 Glisați comutatorul **Conectare pe web** pentru activare.

4 Deschideți pagina web la care doriți să vă conectați cu ajutorul unei amprente.

5 Introduceți numele dvs. de utilizator şi parola, apoi atingeți butonul de conectare al paginii web.

6 Bifați **Conectați-vă utilizând amprentele digitale** şi atingeți **MEMORARE**.

Puteți utiliza amprenta pentru verificarea contului şi a parolei în vederea conectării la pagina web.

Deblocarea ecranului cu ajutorul amprentelor

Puteți debloca ecranul cu amprenta în loc să folosiți un model, PIN sau parolă.

1 Pe ecranul Setări, atingeți **Ecran blocare și securit.** → **Amprente digitale**.

2 Deblocați ecranul folosind metoda prestabilită de blocare a ecranului.

3 Glisați comutatorul **Deblocare prin amprente** pentru activare.

4 Având ecranul blocat, așezați degetul pe tasta Acasă şi scanați-vă amprenta.

Cloud și conturi

Introducere

Sincronizați, efectuați copii de rezervă sau restaurați datele de pe dispozitivul dvs. din Samsung Cloud, sau resetați dispozitivul. De asemenea, puteți înregistra și gestiona conturi, cum ar fi contul dvs. Samsung sau Google și puteți transfera date pe sau de pe alte dispozitive cu funcția Smart Switch.

Efectuați regulat copii de rezervă ale datelor într-un loc sigur, cum ar fi Samsung Cloud sau un computer, pentru a le putea restaura în cazul în care datele sunt deteriorate sau pierdute în urma unei resetări accidentale la setările din fabrică.

Samsung Cloud

Puteți gestiona conținutul pe care doriți să îl stocați în siguranță în Samsung Cloud. Verificați starea de utilizare a spațiului dvs. de stocare din Samsung Cloud și sincronizați, efectuați copii de rezervă și restaurați datele.

Pe ecranul Setări, atingeți **Cloud și conturi** → **Samsung Cloud**.

Gestionare stocare în cloud

Vizualizați spațiul de stocare folosit în prezent în Samsung Cloud și volumul utilizat în funcție de tipul de date. De asemenea, puteți șterge datele de rezervă de pe dispozitivele vechi, după restaurarea datelor.

COPIERE DE REZ./RESTAB.

Efectuați copii de rezervă ale datelor aplicațiilor dvs. și ale setărilor dispozitivului în Samsung Cloud și restaurați-le atunci când este cazul. Consultați Copierea de rezervă și restabilirea datelor pentru mai multe informații.

DATE DE SINCRONIZAT

Particularizați setările de sincronizare a datelor, cum ar fi contactele, evenimentele din calendar, imaginile și videoclipurile.

Conturi

Adăugați-vă conturile Samsung şi Google sau alte conturi cu care doriți să vă sincronizați.

Adăugarea conturilor

Unele aplicații utilizate pe dispozitivul dvs. necesită un cont înregistrat. Creați conturi pentru a beneficia de cea mai bună experiență de utilizare a dispozitivului.

1 Pe ecranul Setări, atingeți **Cloud și conturi** → **Conturi** → **Adăugare cont**.

2 Selectați un serviciu de conturi.

3 Urmați instrucțiunile de pe ecran pentru a finaliza configurarea contului.

Pentru a sincroniza conținut cu conturile dvs., alegeți un cont şi selectați elementele pentru sincronizare.

Eliminarea conturilor

Pe ecranul Setări, atingeți **Cloud și conturi** → **Conturi**, selectați un nume de cont, selectați contul de eliminat şi apoi apăsați ⋮ → **Setări** → **Eliminare cont** sau atingeți ⋮ → **Eliminare cont**.

Utilizatori

Configurați conturi de utilizator suplimentare pentru ca alți utilizatori să folosească dispozitivul cu setări personalizate, cum ar fi conturile de e-mail, preferințele pentru fundaluri şi multe alte opțiuni. Următoarele tipuri de conturi de utilizator sunt disponibile:

- **Proprietar**: Contul de proprietar este creat doar atunci când configurați dispozitivul pentru prima dată, şi nu poate fi decât unul singur. Acest cont deține controlul total asupra dispozitivului, inclusiv asupra gestionării conturilor de utilizator. Puteți adăuga sau șterge conturi de utilizator doar când utilizați acest cont.
- **Invitat**: Acest cont permite accesul vizitatorilor la dispozitiv. Informațiile şi datele utilizate în timpul unei sesiuni de vizitator sunt stocate temporar. De fiecare dată când utilizați acest cont, sistemul vă întreabă dacă doriți să continuați sesiunea de vizitator anterioară sau să o resetați.
- **Utilizator**: Acest cont permite utilizatorilor să acceseze propriile aplicații şi propriul conținut, şi să particularizeze setările dispozitivului care afectează toate conturile.

Adăugarea utilizatorilor

1 Pe ecranul Setări, atingeți **Cloud și conturi** → **Utilizatori**.

2 Atingeți **Adăugați un utilizator sau un profil** → **OK** → **CONFIG. ACUM**.

Dispozitivul va comuta la un nou cont de utilizator, iar ecranul blocat implicit va apărea pe ecran.

3 Deblocați dispozitivul și urmați instrucțiunile de pe ecran pentru a finaliza configurarea contului.

Comutarea utilizatorilor

Atingeți pictograma contului de utilizator din partea de sus a ecranului blocat sau a panoului de notificări, apoi selectați un cont la care doriți să comutați.



Ecran blocat

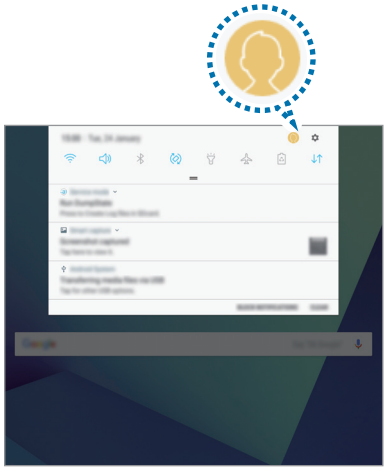

Panoul de notificare

Gestionarea utilizatorilor

Atunci când utilizați contul de proprietar, puteți șterge conturi sau schimba setările conturilor.

Pentru a șterge un cont de utilizator, atingeți ⚙ din dreptul contului, apoi atingeți **Ștergere utilizator**.

Pentru a modifica setările unui cont, atingeți ⚙ din dreptul contului.

Backup și restabilire

Modificați setările pentru gestionarea configurărilor și a datelor.

Pe ecranul Setări, atingeți **Cloud și conturi** → **Backup și restabilire**.

CONT SAMSUNG

- **Setări copii de rezervă**: Efectuați copii de rezervă ale. informațiilor personale și ale datelor din aplicație în Samsung Cloud. De asemenea, puteți seta dispozitivul să efectueze automat o copie de rezervă a datelor.
- **Restaurare**: Restaurați copiile de rezervă anterioare ale informațiilor personale și ale datelor din aplicație din Samsung Cloud.

CONT GOOGLE

- **Copiere de rezervă date proprii**: Setați dispozitivul să realizeze copierea de rezervă a configurărilor și a datelor aplicațiilor pe serverul Google.
- **Copie de rezervă cont**: Setați sau editați copierea de rezervă a contului dvs. Google.
- **Restabilire automată**: Setați dispozitivul să restaureze automat setările și datele aplicațiilor de pe serverul Google atunci când aplicațiile sunt reinstalate.

Google

Configurați setările pentru anumite caracteristici oferite de Google.

Pe ecranul de Setări, atingeți **Google**.

Accesibilitate

Configurați diverse setări pentru a îmbunătăți accesibilitatea la dispozitiv.

Pe ecranul Setări, atingeți **Accesibilitate**.

- **Vedere**: Personalizați setările pentru a îmbunătăți accesibilitatea pentru utilizatorii cu probleme de vedere.
- **Auz**: Personalizați setările în vederea îmbunătățirii accesibilității pentru utilizatorii cu probleme de auz.
- **Dexteritate și interacțiune**: Personalizați setările pentru a îmbunătăți accesibilitatea pentru utilizatorii cu dexteritate redusă.
- **Din text în vorbire**: Modificați setările pentru caracteristicile de transformare a textului în vorbire, utilizate atunci când este activată aplicația Voice Assistant, cum ar fi limba, viteza etc.

- **Blocare direcție**: Modificați setările de combinare direcțională pentru deblocarea ecranului.
- **Acces direct**: Setați dispozitivul să deschidă anumite meniuri pentru accesibilitate când apăsați rapid pe tasta Acasă de trei ori.
- **Memento notificare**: Setați dispozitivul să vă alerteze cu privire la notificările pe care nu le-ați verificat într-un anumit interval.
- **Preluați și încheiați apeluri**: Setați dispozitivul pentru a răspunde sau a încheia apelurile prin apăsarea tastei Acasă sau Pornire şi utilizând comenzile vocale.
- **Mod cu o singură atingere**: Setați dispozitivul să controleze apelurile primite sau notificările prin atingerea butonului în loc de glisarea acestuia.
- **Gestionare accesibilitate**: Exportați sau importați setările de accesibilitate pentru a le partaja cu celelalte dispozitive.
- **SERVICII**: Vizualizați serviciile de accesibilitate instalate pe dispozitiv.

Gestionare generală

Particularizați setările de sistem ale dispozitivului dvs. sau resetați dispozitivul.

Pe ecranul de Setări, atingeți **Gestionare generală**.

- **Limbă și tastatură**: Selectați limbile dispozitivului şi modificați setări, cum ar fi tastaturile şi tipurile de introducere vocală. Este posibil ca unele opțiuni să nu fie disponibile, în funcție de limba selectată.
- **Dată și oră**: Accesați şi modificați următoarele setări pentru a controla modul în care dispozitivul dvs. afişează data şi ora.

Dacă bateria este descărcată complet sau este scoasă din dispozitiv, data şi ora se resetează.

- **Raportare inf. diagnosticare**: Setați dispozitivul să trimită automat informațiile de diagnosticare şi utilizare ale dispozitivului către Samsung.
- **Informații de marketing**: Setați dacă doriți să primiți informații de marketing ale companiei Samsung, cum ar fi ofertele speciale, beneficiile membrilor și buletine informative.
- **Reinițial.**: Resetați setările dispozitivului dvs. sau efectuați o reinițializare la setările din fabrică.

Actualizare software

Actualizați software-ul de pe dispozitivul dvs. sau modificați setările de actualizare.

Pe ecranul de Setări, atingeți **Actualizare software**.

- **Descărcare manuală actualizări**: Căutați și instalați actualizările manual.
- **Descărcare automată actualizări**: Setați dispozitivul să descarce automat actualizările atunci când este conectat la o rețea Wi-Fi.
- **Actualiz. software programate**: Setați dispozitivul să instaleze actualizările descărcate la o anumită oră.

Manual de utilizare

Vizualizați informațiile de ajutor pentru a afla cum să utilizați dispozitivul și aplicațiile sau cum să configurați setările importante.

Pe ecranul Setări, atingeți **Manual de utilizare**.

Despre dispozitiv

Accesați informații despre dispozitivul dvs.

Pe ecranul Setări, atingeți **Despre dispozitiv**.

- **Numărul meu de telefon**: Vizualizați numărul dvs. de telefon.
- **Stare**: Vizualizați diverse informații despre dispozitiv, cum ar fi starea cartelei SIM, adresa MAC a rețelei Wi-Fi și numărul serial.
- **Informații juridice**: Vizualizați informațiile legale referitoare la dispozitiv, cum ar fi informațiile de siguranță sau licențele open source.
- **Nume dispozitiv**: Vizualizați și editați numele care va fi afișat când conectați dispozitivul dvs. cu alte dispozitive prin Bluetooth, Wi-Fi Direct și alte metode.
- **Număr model**: Vizualizați numărul modelului dispozitivului.
- **Informații software**: Vizualizați informații despre software-ul dispozitivului, cum ar fi versiunea sistemului de operare și versiunea firmware-ului.
- **Informații baterie**: Vizualizați starea și informații despre bateria dispozitivului.

Anexă

Depanare

Înainte de a contacta un Centru de service Samsung, vă rugăm să încercați următoarele soluții. Este posibil ca anumite situații să nu se aplice dispozitivului dvs.

Atunci când porniți dispozitivul sau în timp ce îl utilizați, vi se solicită să introduceți unul dintre următoarele coduri:

- Parolă: Odată activată caracteristica de blocare a dispozitivului, trebuie să introduceți parola pe care ați setat-o pentru acesta.
- PIN: Când utilizați dispozitivul pentru prima dată sau când este activată solicitarea codului PIN, trebuie să introduceți codul PIN furnizat cu cartela SIM sau USIM. Puteți dezactiva această caracteristică utilizând meniul Blocare cartelă SIM.
- PUK: Cartela SIM sau USIM este blocată, de obicei ca urmare a introducerii incorecte a codului PIN de mai multe ori. Trebuie să introduceți codul PUK oferit de furnizorul de servicii.
- PIN2: Dacă accesați un meniu care solicită codul PIN2, trebuie să introduceți codul PIN2 furnizat odată cu cartela SIM sau USIM. Pentru mai multe informații, contactați furnizorul dvs. de servicii.

Dispozitivul afişează mesaje de eroare în privința rețelei sau a serviciului

- Când vă aflați în zone cu semnal slab sau recepție deficitară, este posibil ca recepția să se întrerupă. Deplasați-vă în altă zonă şi reîncercați. În timp ce vă deplasați, mesajele de eroare pot apărea în mod repetat.
- Unele opțiuni nu pot fi accesate fără abonament. Pentru mai multe informații, contactați furnizorul dvs. de servicii.

Dispozitivul nu porneşte

Atunci când bateria este descărcată complet, dispozitivul nu va porni. Încărcați complet bateria înainte de pornirea dispozitivului.

Ecranul senzitiv reacționează lent sau necorespunzător

- Dacă ataşaţi o folie protectoare sau accesorii opționale la ecranul senzitiv, acesta poate să nu funcționeze corespunzător.
- Dacă purtaţi mănuşi, dacă mâinile dvs. nu sunt curate în timp ce atingeţi ecranul senzitiv sau dacă atingeţi ecranul cu obiecte ascuțite sau cu vârful degetelor, ecranul senzitiv poate funcționa necorespunzător.
- Ecranul senzitiv poate funcționa necorespunzător în condiții de umiditate sau când este expus la apă.
- Reporniți dispozitivul pentru a elimina orice defecțiuni temporare ale software-ului.
- Asigurați-vă că software-ul dispozitivului este actualizat la cea mai recentă versiune.
- Dacă ecranul senzitiv este zgâriat sau deteriorat, duceți-l la un Centru Service Samsung.

Dispozitivul se blochează sau întâlneşte o eroare gravă

Încercați următoarele soluții. Dacă problema persistă, contactați un Centru de service Samsung.

Repornirea dispozitivului

Dacă dispozitivul dvs. se blochează sau se închide, poate fi necesar să închideți aplicații sau să opriți dispozitivul şi apoi să-l porniți din nou.

Repornirea forțată

Dacă dispozitivul se blochează sau nu răspunde la comenzi, țineți apăsat simultan pe tasta Pornire şi pe tasta Volum în jos cel puțin 7 secunde pentru a-l reporni.

Resetarea dispozitivului

Dacă metodele de mai sus nu rezolvă problema, efectuați o revenire la setările din fabrică.

Pe ecranul de aplicații, atingeți **Setări** → **Gestionare generală** → **Reinițial.** → **Revenire la setările din fabrică** → **RESETARE** → **ȘTERGERE TOTALĂ**. Înainte de a efectua revenirea la setările din fabrică, nu uitați să realizați copii de rezervă ale tuturor datelor importante stocate în dispozitiv.

Dacă ați înregistrat un cont Google pe dispozitiv, trebuie să vă conectați la același cont Google după ce resetați dispozitivul.

Apelurile nu se conectează

- Asigurați-vă că ați accesat rețeaua de telefonie mobilă corectă.
- Asigurați-vă că nu ați setat blocarea apelurilor pentru numărul de telefon pe care îl apelați.
- Asigurați-vă că nu ați setat blocarea apelurilor pentru numărul de telefon de la care primiți apel.

Interlocutorii nu vă pot auzi vocea în timpul unui apel

- Asigurați-vă că nu ați acoperit microfonul încorporat.
- Asigurați-vă că microfonul este aproape de gură.
- Dacă utilizați o cască, asigurați-vă că este conectată corect.

Se produc sunete de ecou în timpul efectuării unui apel

Reglați volumul apăsând pe tasta Volum sau deplasați-vă în altă zonă.

Rețeaua mobilă sau Internetul se deconectează frecvent, ori calitatea sunetului este deficitară

- Asigurați-vă că nu blocați antena internă a dispozitivului.
- Când vă aflați în zone cu semnal slab sau recepție deficitară, este posibil ca recepția să se întrerupă. Este posibil să aveți dificultăți de conectare din cauza problemelor în ceea ce priveşte stația de bază a furnizorului de servicii. Deplasați-vă în altă zonă şi reîncercați.
- Atunci când utilizați dispozitivul în timp ce vă deplasați, serviciile de rețea fără fir pot să fie dezactivate din cauza rețelei furnizorului de servicii.

Pictograma bateriei este goală

Bateria este descărcată. Încărcați bateria.

Bateria nu se încarcă în mod corespunzător (Pentru încărcătoare aprobate de Samsung)

- Asigurați-vă că încărcătorul este conectat corespunzător.
- Vizitați un centru de service Samsung şi înlocuiți bateria.

Bateria se descarcă foarte rapid la prima achiziționare

- Atunci când expuneți dispozitivul sau bateria la temperaturi foarte scăzute sau foarte ridicate, încărcarea utilă poate fi redusă.
- Consumul bateriei se măreşte atunci când utilizați caracteristica mesagerie sau anumite aplicații, cum ar fi jocurile sau Internetul.
- Bateria se consumă şi încărcarea utilă se scurtează în timp.

Dispozitivul este fierbinte la atingere

Când utilizați aplicații care necesită energie suplimentară sau utilizați aplicații pe dispozitiv pentru o perioadă extinsă de timp, este posibil ca dispozitivul să fie fierbinte la atingere. Acest lucru este normal şi nu trebuie să afecteze durata de viață sau performanțele dispozitivului.

Dacă dispozitivul se supraîncălzeşte sau este fierbinte o perioadă îndelungată, nu îl mai folosiți un anumit interval de timp. Dacă dispozitivul continuă să se supraîncălzească, contactați un Centru de service Samsung.

Apar mesaje de eroare la lansarea camerei foto

Dispozitivul dvs. trebuie să dispună de memorie disponibilă suficientă şi de energie a bateriei suficientă pentru a utiliza aplicația Cameră foto. Dacă primiți mesaje de eroare la lansarea camerei foto, încercați următoarele variante:

- Încărcați bateria.
- Eliberați memorie prin transferul fişierelor pe un computer sau ştergerea fişierelor din dispozitiv.
- Reporniți dispozitivul. Dacă problemele cu aplicația cameră foto persistă inclusiv după ce ați încercat aceste sfaturi, contactați un Centru de Service Samsung.

Calitatea fotografiei este mai scăzută decât cea afișată în previzualizare

- Calitatea fotografiilor poate varia, în funcție de împrejurimi şi de tehnicile de fotografiere pe care le utilizați.
- Dacă realizați fotografii în zone întunecate, noaptea, sau în medii de interior, se poate produce zgomot de imagine sau imaginile pot să fie nefocalizate.

Apar mesaje de eroare la deschiderea fişierelor multimedia

Dacă primiți mesaje de eroare sau fişierele nu sunt redate, atunci când deschideți fişiere multimedia pe dispozitiv, încercați următoarele variante:

- Eliberați memorie prin transferul fişierelor pe un computer sau ştergerea fişierelor din dispozitiv.
- Asigurați-vă că fişierul muzical nu este protejat prin sistemul DRM (Digital Rights Management - Gestionare digitală a drepturilor). Dacă fişierul este protejat prin DRM, asigurați-vă că dispuneți de licența sau cheia adecvată pentru redarea fişierului.
- Asigurați-vă că dispozitivul suportă formatele de fişiere. Dacă un format de fişier nu este acceptat, ca de exemplu DivX sau AC3, instalați o aplicație care îl acceptă. Pentru a confirma formatele de fişiere pe care le acceptă dispozitivul, vizitați www.samsung.com.
- Dispozitivul recunoaşte fotografiile şi videoclipurile captate de către acesta. Fotografiile sau videoclipurile surprinse de alte dispozitive pot să nu funcționeze corespunzător.
- Dispozitivul dvs. nu acceptă fişiere multimedia care sunt autorizate de furnizorul de servicii de rețea sau de furnizori de servicii suplimentare. Este posibil ca anumite elemente de conținut distribuite pe Internet, cum ar fi tonurile de sonerie, videoclipurile sau fundalurile, să nu funcționeze corespunzător.

Un alt dispozitiv Bluetooth nu este localizat

- Asigurați-vă că este activată caracteristica fără fir Bluetooth pe dispozitivul dvs.
- Asigurați-vă că este activată caracteristica fără fir Bluetooth pe dispozitivul la care doriți să vă conectați.
- Asigurați-vă că dispozitivul dvs. şi celălalt dispozitiv Bluetooth se află în raza maximă de acțiune Bluetooth (10 m).

Dacă sfaturile de mai sus nu rezolvă problema, contactați un Centru de service Samsung.

Nu este stabilită o conexiune la conectarea dispozitivului la un computer

- Verificați compatibilitatea cablului USB utilizat cu dispozitivul dvs.
- Asigurați-vă ca aveți instalat și actualizat driverul corespunzător pe computer.
- Dacă utilizați Windows XP, asigurați-vă că aveți instalate Windows XP Service Pack 3 sau o versiune superioară pe computer.

Dispozitivul nu poate identifica locația dvs. curentă

Semnalele GPS pot fi obstrucționate în anumite locații, cum ar fi mediile de interior. În aceste situații, setați dispozitivul să utilizeze rețeaua Wi-Fi sau o rețea mobilă pentru a identifica locația curentă.

Datele stocate în dispozitiv au fost pierdute

Realizați întotdeauna copii de rezervă ale tuturor datelor importante stocate în dispozitiv. În caz contrar, nu puteți restabili datele dacă acestea sunt deteriorate sau pierdute. Samsung nu este răspunzătoare de pierderea de date stocate în dispozitiv.

Apare o gaură mică în jurul părții exterioare a carcasei dispozitivului

- Această gaură este o caracteristică necesară de fabricație şi există posibilitatea apariției mişcării sau vibrației părților componente.
- În timp, fricțiunea dintre părțile componente poate duce la mărirea nesemnificativă a acestei găuri.

Nu există suficient spațiu în spațiul de stocare al dispozitivului

Ștergeți datele inutile, cum ar memoria cache, folosind funcția de întreținere a dispozitivului sau ștergeți manual aplicațiile sau fișierele nefolosite pentru a elibera spațiu de stocare.

Scoaterea bateriei

- **Pentru a scoate bateria, contactați un centru de service autorizat. Pentru a obține informații despre scoaterea bateriei, vă rugăm să vizitați www.samsung.com/global/ecodesign_energy.**
- Pentru siguranța dvs., **nu trebuie să încercați să scoateți** bateria. Dacă bateria nu este scoasă corect, acest lucru poate conduce la deteriorarea acesteia şi a dispozitivului, la vătămări personale, şi/sau poate face ca dispozitivul să nu prezinte siguranță.
- Samsung nu-şi asumă răspunderea pentru daune sau pierderi (fie contractuale sau delictuale, inclusiv neglijență) care pot surveni din nerespectarea cu precizie a acestor avertizări şi instrucțiuni, cu excepția decesului sau vătămării personale ca urmare a neglijenței Samsung.

Drepturi de autor

Drepturi de autor © 2017 Samsung Electronics

Acest manual este protejat în virtutea legislației internaționale privind drepturile de autor.

Nicio parte a acestui manual nu poate fi reprodusă, distribuită, tradusă sau transmisă, sub nicio formă şi prin niciun mijloc, electronic sau mecanic, inclusiv prin fotocopiere, înregistrare sau stocare în niciun sistem de stocare şi recuperare a informațiilor, fără permisiunea prealabilă scrisă a Samsung Electronics.

Mărci comerciale

- SAMSUNG şi logo-ul SAMSUNG sunt mărci comerciale înregistrate ale Samsung Electronics.
- Bluetooth® este marcă comercială înregistrată în întreaga lume a companiei Bluetooth SIG, Inc.
- Wi-Fi®, Wi-Fi Protected Setup™, Wi-Fi Direct™, Wi-Fi CERTIFIED™ şi logo-ul Wi-Fi sunt mărci comerciale înregistrate ale Wi-Fi Alliance.
- Toate celelalte mărci comerciale şi drepturi de autor sunt proprietatea deținătorilor respectivi.