SAMSUNG

MANUALUL UTILIZATORULUI

SM-A202F/DS
SM-A405FN/DS

Romanian. 04/2019. Rev.1.0

www.samsung.com

Cuprins

Noțiuni de bază

4 Citiți mai întâi aceste informații
6 Situații care pot conduce la supraîncălzirea dispozitivului şi soluții pentru rezolvarea acestora
10 Aspectul şi funcțiile dispozitivului
17 Baterie
19 Cartelă SIM sau USIM (cartelă nano-SIM)
23 Cartelă de memorie (cartelă microSD)
27 Pornirea şi oprirea dispozitivului
28 Setare inițială
30 Samsung account
32 Transferarea datelor de pe dispozitivul dvs. anterior (Smart Switch)
34 Explicarea ecranului
47 Panoul de notificare
49 Introducerea textului

Aplicații și caracteristici

52 Instalarea sau dezinstalarea aplicațiilor
54 Telefon
59 Contacte
63 Mesaje
66 Internet
68 Email
69 Cameră foto
83 Galerie
88 AR Emoji (Galaxy A40)
94 Ferestre multiple
97 Ecran Acasă Copii
99 Galaxy Wearable
99 Samsung Members
100 Samsung Notes
101 Calendar
102 Samsung Health
106 Radio
107 Înregistr. voce
108 Fișierele mele
108 Ceas
110 Calculator
111 Game Launcher
114 Bixby Home (Galaxy A40)
116 Reminder
120 SmartThings
124 Partajarea conținutului
125 Aplicații Google

Setări

127 Introducere
127 Conexiuni
129 Wi-Fi
131 Bluetooth
133 NFC şi plată
135 Economizor de date
136 Manager cartelă SIM
136 Hotspot mobil și Tethering
138 Continuitatea apelurilor și a mesajelor (Galaxy A40)
138 Mai multe setări de conexiune
140 Sunete și vibrații
141 Dolby Atmos (sunet surround)
141 Sunet aplicație separată
142 Notificări
142 Insigne pictograme aplicații
143 Afișare
144 Filtru pentru lumină albastră (Galaxy A40)
145 Schimbarea modului ecranului sau reglarea culorilor ecranului (Galaxy A40)
146 Economizor de ecran
147 Fundaluri și teme
147 Blocare ecran
148 Smart Lock
149 Date biometrice și securitate
150 Recunoaștere facială
153 Recunoaștere amprente
156 Samsung Pass
161 Folder securizat
166 Conturi și backup
167 Samsung Cloud
168 Google
169 Caracteristici avansate
170 Dual Messenger
171 Digital wellbeing
173 Întreținere dispozitiv
175 Aplicații
176 Gestionare generală
177 Accesibilitate
177 Actualizare software
178 Manual de utilizare
178 Despre telefon

Anexă

179 Depanare
186 Scoaterea bateriei

Noțiuni de bază

Citiți mai întâi aceste informații

Vă rugăm să citiți acest manual înainte de a utiliza dispozitivul, pentru a asigura folosirea corectă şi în siguranță a acestuia.

- Descrierile sunt bazate pe setările implicite ale dispozitivului.
- Anumit conținut poate diferi față de dispozitiv în funcție de regiune, furnizorul de servicii, specificațiile modelului sau versiunea de software a dispozitivului.
- Conținutul (conținutul de înaltă calitate) care necesită utilizarea intensă a procesorului şi a RAM-ului va afecta performanța per ansamblu a dispozitivului. Aplicațiile asociate conținutului pot să nu funcționeze corespunzător, în funcție de specificațiile dispozitivului şi de mediul în care acesta este utilizat.
- Samsung nu este responsabilă de problemele de performanță cauzate de aplicații de la alți furnizori decât Samsung.
- Samsung nu este responsabilă de problemele de performanță cauzate de editarea setărilor registry sau de modificarea versiunii de software a sistemului de operare. Încercarea de a particulariza sistemul de operare poate cauza funcționarea necorespunzătoare a dispozitivului sau a aplicațiilor.
- Software-ul, sursele de sunet, fundalurile, imaginile şi alte conținuturi media furnizate cu acest dispozitiv sunt licențiate pentru utilizare limitată. Extragerea şi utilizarea acestor materiale în scopuri comerciale sau de altă natură constituie o încălcare a legislației privind drepturile de autor. Utilizatorii sunt deplin responsabili pentru folosirea ilegală a conținutului media.
- Este posibil să vi se perceapă costuri suplimentare pentru servicii de date, cum ar fi mesageria, încărcarea şi descărcarea, sincronizarea automată sau utilizarea serviciilor de localizare, în funcție de abonamentul dvs. de date. Pentru transferuri mari de date, este recomandat să utilizați caracteristica Wi-Fi.
- Aplicațiile implicite care sunt furnizate împreună cu dispozitivul sunt supuse actualizărilor şi pot să nu mai fie acceptate fără notificare prealabilă. În cazul în care aveți întrebări despre o aplicație furnizată împreună cu dispozitivul, contactați un Centru de service Samsung. Pentru aplicațiile instalate de utilizator, contactați furnizorii de servicii.

- Modificarea sistemului de operare al dispozitivului sau instalarea software-urilor din surse neoficiale poate conduce la funcționări necorespunzătoare şi la coruperea sau pierderea datelor. Aceste acțiuni reprezintă încălcări ale acordului de licență Samsung şi vor anula garanția.
- În funcție de regiune sau de furnizorul de servicii, se va monta o folie de protecție a ecranului în timpul producerii și distribuției. Avariile la folia de protecție a ecranului nu sunt acoperite de garanție.
- Puteți vedea clar ecranul senzitiv chiar și în lumina puternică a soarelui reglând automat contrastul în funcție de mediul înconjurător. Din cauza naturii produsului, afișarea unor elemente grafice statice pentru perioade îndelungate poate duce la imagini remanente (ecran persistent) sau imagini fantomă.
  - Se recomandă să nu afișați elemente grafice statice pe o parte a ecranului sau pe tot ecranul pentru perioade îndelungate și să opriți ecranul senzitiv atunci când nu folosiți dispozitivul.
  - Puteți seta ecranul senzitiv să se oprească automat atunci când nu-l folosiți. Lansați aplicația **Setări**, atingeți **Afișare** → **Timp expirare ecran** și apoi selectați durata de timp după care dispozitivul va oprit automat ecranul senzitiv.
  - Pentru a seta reglarea automată a luminozității ecranului senzitiv în funcție de mediul înconjurător, lansați aplicația **Setări**, atingeți **Afișare** și apoi glisați comutatorul **Luminozitate adaptabilă** pentru activare.
- În funcție de regiune sau model, unele dispozitive trebuie să fie aprobate de Federal Communications Commission (FCC - Comisia Federală pentru Comunicații). Dacă dispozitivul este aprobat de FCC, puteți vedea ID-ul FCC al dispozitivului. Pentru a vizualiza FCC ID, lansați aplicația **Setări** și atingeți **Despre telefon** → **Stare**.

Pictograme pentru instrucțiuni

Avertisment: situații care pot cauza vătămări dvs. sau altor persoane

Atenție: situații care v-ar putea deteriora dispozitivul sau alte echipamente

Aviz: note, sfaturi de utilizare şi informații suplimentare

Situații care pot conduce la supraîncălzirea dispozitivului şi soluții pentru rezolvarea acestora

Atunci când dispozitivul se supraîncălzește în timpul încărcării bateriei

În timpul încărcării, dispozitivul şi încărcătorul se pot încălzi. În timpul încărcării wireless sau a încărcării rapide, dispozitivul poate fi mai cald la atingere. Acest lucru nu afectează durata de viață și performanțele dispozitivului și se consideră funcționare normală. Dacă bateria devine prea fierbinte, este posibil ca încărcătorul să se oprească din încărcat.

Atunci când dispozitivul se încălzeşte, realizați următoarele acțiuni:

- Deconectați încărcătorul de la dispozitiv și închideți aplicațiile care rulează. Așteptați răcirea dispozitivului și încărcați-l din nou.
- Dacă se supraîncălzește partea inferioară a dispozitivului, acest lucru se poate datora deteriorării cablului USB conectat. Înlocuiți cablul USB deteriorat cu unul aprobat de către Samsung.
- Când folosiți încărcătorul wireless, nu puneți materiale străine, cum ar fi obiecte metalice, magneți și cartele cu benzi magnetice, între dispozitiv și încărcătorul wireless.

Caracteristica de încărcare fără fir sau de încărcare rapidă este disponibilă doar pentru modelele compatibile.

Atunci când dispozitivul se încălzește în timpul folosirii

Atunci când folosiți caracteristici sau aplicații care necesită mai multă putere sau dacă le folosiți pe perioade îndelungate, dispozitivul se poate încălzi temporar din cauza consumului crescut de energie din baterie. Închideți aplicațiile care rulează și nu mai folosiți dispozitivul o perioadă de timp.

Mai jos regăsiți câteva exemple cu situații în care dispozitivul se poate supraîncălzi. În funcție de aplicațiile sau funcțiile folosite, este posibil ca aceste exemple să nu fie valabile pentru modelul dvs.

- În timpul setării inițiale a dispozitivului după ce acesta a fost achiziționat sau când restaurați datele
- Atunci când descărcați fișiere de dimensiuni mari
- Atunci când folosiți aplicații care necesită mai multă putere sau dacă folosiți aplicațiile pe perioade îndelungate
  - Atunci când jucați jocuri la calitate înaltă pe perioade extinse de timp
  - Atunci când înregistrați videoclipuri pe perioade extinse de timp
  - Atunci când redați în flux videoclipuri folosind setarea de luminozitate maximă
  - Atunci când vă conectați la un TV
- Atunci când se efectuează operațiuni simultane (sau când rulați mai multe aplicații în fundal)
  - Atunci când folosiți Ferestre multiple
  - Atunci când actualizați sau instalați aplicații în timpul înregistrării videoclipurilor
  - Atunci când descărcați fișiere de dimensiuni mari în timpul unui apel video
  - Atunci când înregistrați videoclipuri în timp ce folosiți aplicația de navigație
- Atunci când se transferă o cantitate mare de date pentru sincronizarea în Cloud, e-mail sau alte conturi
- Atunci când folosiți aplicația de navigație în autovehicul iar dispozitivul este amplasat direct sub lumina soarelui
- Atunci când folosiți caracteristica hotspot mobil şi tethering
- Atunci când folosiți dispozitivul în zone unde nivelul semnalului este scăzut sau recepția este întreruptă
- Atunci când încărcați bateria cu un cablu USB deteriorat
- Atunci când mufa multifuncțională a dispozitivului este deteriorată sau expusă la materiale străine, cum ar fi lichidele, praful, pulberile metalice sau minele de creion.
- Atunci când sunteți în roaming

Atunci când dispozitivul se încălzeşte, realizaţi următoarele acţiuni:

- Întotdeauna actualizaţi software-ul dispozitivului la cea mai recentă versiune.
- Conflictele între aplicaţiile care rulează pot cauza încălzirea dispozitivului. Reporniţi dispozitivul.
- Dezactivaţi caracteristicile Wi-Fi, GPS şi Bluetooth când nu le folosiţi.
- Închideţi aplicaţiile care măresc consumul de energie din baterie sau care rulează în fundal când nu sunt folosite.
- Ştergeţi fişierele care nu sunt necesare sau aplicaţiile nefolosite.
- Micşoraţi luminozitatea ecranului.
- Dacă dispozitivul se supraîncălzeşte sau este fierbinte o perioadă îndelungată, nu îl mai folosiţi un anumit interval de timp. Dacă dispozitivul continuă să se supraîncălzească, contactaţi un Centru de service Samsung.

Limitarea funcţionării dispozitivului în caz de supraîncălzire

Când dispozitivul se încălzeşte, caracteristicile şi performanţa pot fi limitate, sau dispozitivul se poate opri pentru a se răci. Caracteristica este disponibilă doar pentru modelele compatibile.

- Dacă dispozitivul devine mai cald ca de obicei, va apărea un mesaj privind supraîncălzirea. Pentru a scădea temperatura dispozitivului, luminozitatea ecranului şi viteza de funcţionare vor fi limitate, iar încărcarea bateriei se va opri. Aplicaţiile care rulează vor fi oprite şi veţi putea efectua numai apeluri de urgenţă până când se răceşte dispozitivul.
- Dacă dispozitivul se supraîncălzeşte sau este fierbinte timp îndelungat, va apărea un mesaj privind oprirea acestuia. Opriţi dispozitivul şi aşteptaţi până când se răceşte.

Precauții pentru mediul de utilizare

Dispozitivul dvs. se poate încălzi din cauza mediului înconjurător în următoarele condiții. Acționați cu prudență pentru a evita scurtarea vieții utile a bateriei, deteriorarea dispozitivului sau provocarea unui incendiu.

- Nu depozitați dispozitivul la temperaturi foarte ridicate sau foarte scăzute.
- Nu expuneți dispozitivul la lumina directă a soarelui pentru perioade extinse de timp.
- Nu depozitați dispozitivul în zone foarte fierbinți pe perioade extinse de timp, cum ar fi interiorul unei maşini în timpul verii.
- Nu așezați dispozitivul în locuri unde s-ar putea supraîncălzi, cum ar fi o pătură electrică.
- Nu depozitați dispozitivul în apropierea sau în interiorul radiatoarelor, al cuptoarelor cu microunde, al echipamentelor fierbinți de gătit sau în interiorul recipientelor cu presiune înaltă.
- Nu utilizați niciodată un încărcător sau o baterie deteriorată.

Aspectul şi funcțiile dispozitivului

Conținut pachet

Consultați ghidul de pornire rapidă pentru afla conținutul pachetului.

- Articolele furnizate împreună cu dispozitivul şi accesoriile disponibile pot varia în funcție de regiune sau de furnizorul de servicii.
- Articolele furnizate sunt proiectate numai pentru acest dispozitiv şi pot să nu fie compatibile cu alte dispozitive.
- Aspectul şi specificațiile pot fi modificate fără notificare prealabilă.
- Puteți achiziționa accesorii suplimentare de la distribuitorul Samsung local. Asigurați-vă că acestea sunt compatibile cu dispozitivul înainte de achiziționare.
- Utilizați numai accesorii aprobate de către Samsung. Utilizarea accesoriilor neaprobate poate cauza probleme de performanță şi defecțiuni care nu sunt acoperite de garanție.
- Disponibilitatea tuturor accesoriilor se poate modifica la libera alegere a companiilor producătoare. Pentru mai multe informații despre accesoriile disponibile, consultați site-ul web Samsung.

► **Galaxy A20e**:

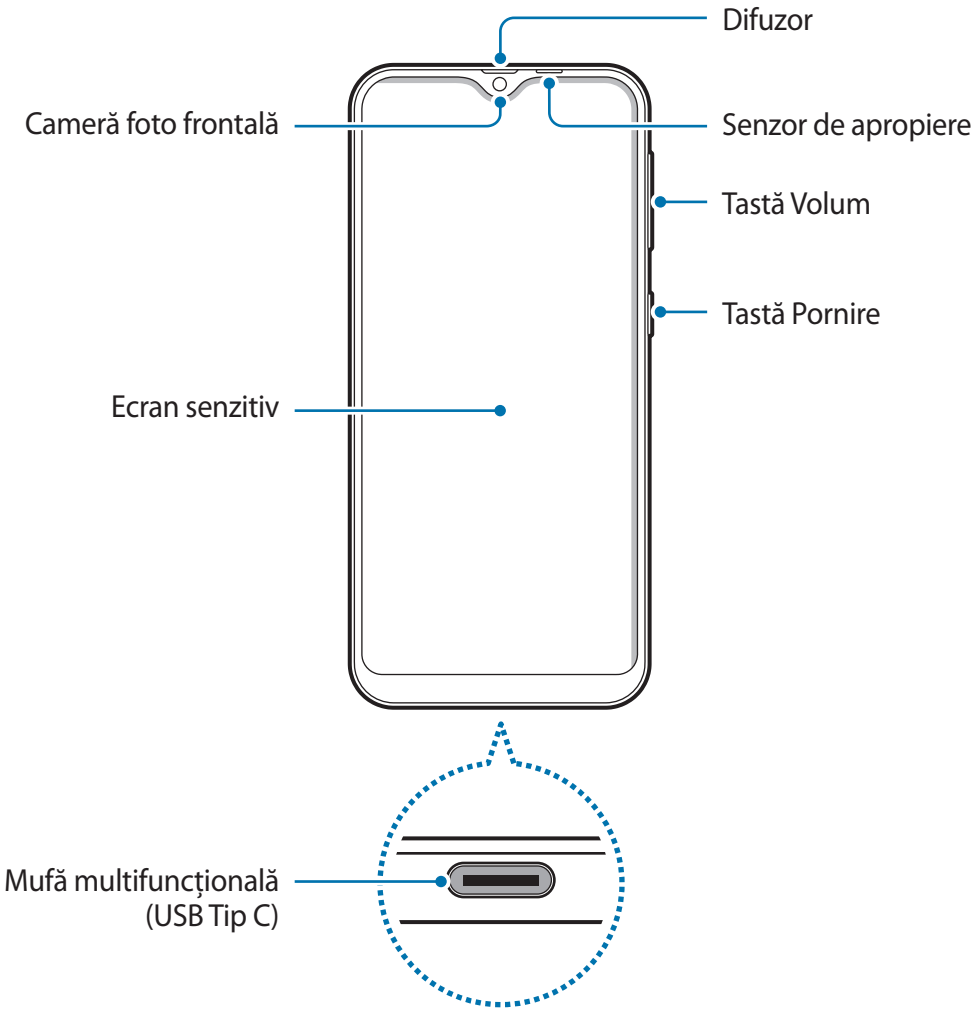
Difuzor
Cameră foto frontală
Senzor de apropiere
Tastă Volum
Tastă Pornire
Ecran senzitiv
Mufă multifuncțională
(USB Tip C)

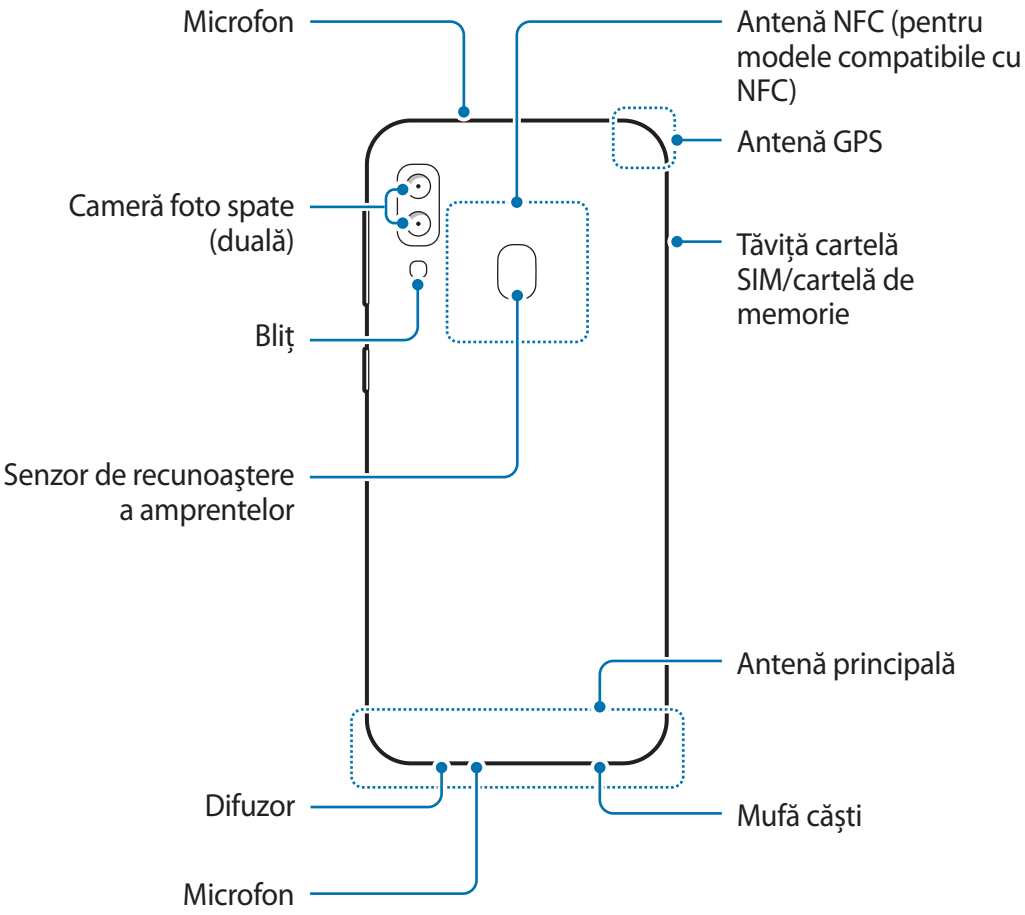
Microfon
Antenă NFC (pentru modele compatibile cu NFC)
Antenă GPS
Cameră foto spate (dual)
Tăviță cartelă SIM/cartelă de memorie
Bliț
Senzor de recunoaștere a amprentelor
Antenă principală
Difuzor
Mufă căști
Microfon

Aspectul dispozitivului

► **Galaxy A40**:

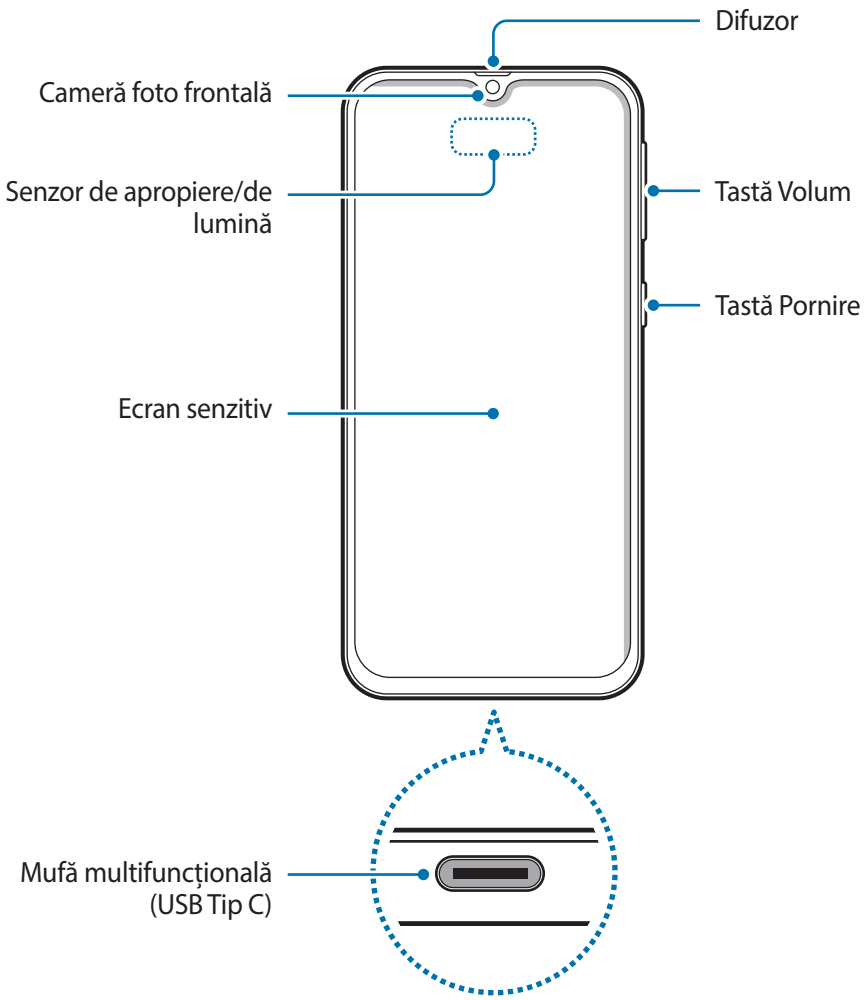

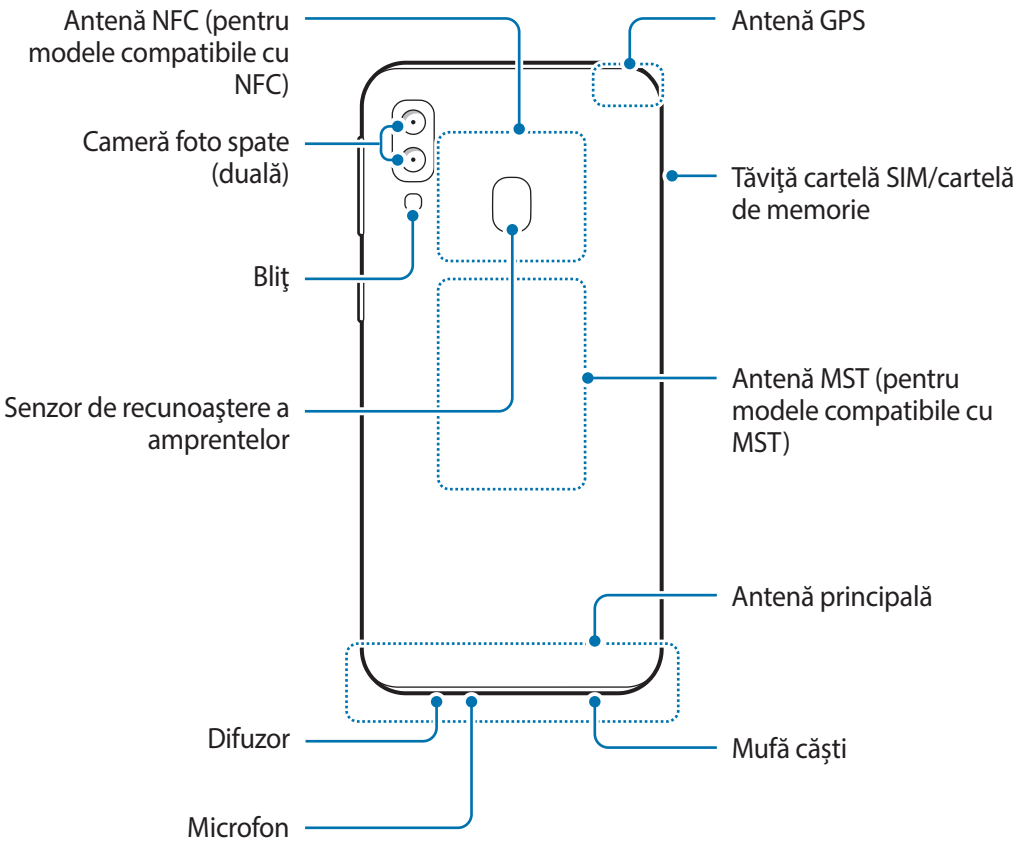

- În timp ce folosiți difuzoarele, ca atunci când redați fișiere media sau când folosiți difuzorul telefonului, nu poziționați dispozitivul aproape de urechi.
- Evitați expunerea obiectivului camerei foto la lumină puternică, precum cea a soarelui. Dacă expuneți obiectivul camerei foto la o sursă de lumină puternică, cum ar fi să-l orientați direct spre soare, senzorul de imagine al camerei foto va fi deteriorat. Dacă senzorul de imagine s-a deteriorat, el nu poate fi reparat și poate cauza apariția unor puncte sau pete pe imagine.
- Dacă utilizați dispozitivul cu carcasa sa acrilică sau din sticlă spartă, poate să existe riscul să vă răniți. Folosiți dispozitivul numai după ce a fost reparat la un Centru de service Samsung.

- În următoarele situații puteți experimenta probleme de conectivitate sau descărcarea bateriei:
  - Dacă puneți etichete metalice în zona antenei dispozitivului
  - Dacă montați pe dispozitiv un capac realizat din material metalic
  - Dacă acoperiți zona antenei dispozitivului cu mâinile sau cu alte obiecte în timp ce folosiți anumite caracteristici, cum ar fi în timpul apelurilor sau conexiunii la rețeaua mobilă de date
- Este recomandat să utilizați o folie de protecție a ecranului aprobată de Samsung. Foliile de protecție a ecranului neaprobate pot cauza funcționarea necorespunzătoare a senzorilor.
- Nu acoperiți zona senzorului de apropiere/lumină cu accesorii pentru ecran, cum ar fi foliile de protecție a ecranului sau etichetele. Nerespectarea acestei instrucțiuni poate duce la funcționarea anormală a senzorului.

Taste fixe

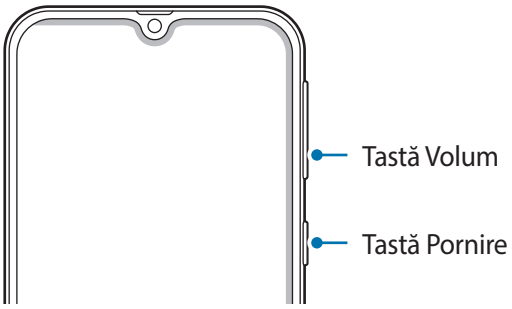

Tastă	Funcție
Pornire	• Țineți apăsat pentru a porni sau pentru a opri dispozitivul. • Apăsați pentru a porni sau pentru a bloca ecranul.
Volum	• Apăsați pentru a regla volumul dispozitivului.

Butoane programabile

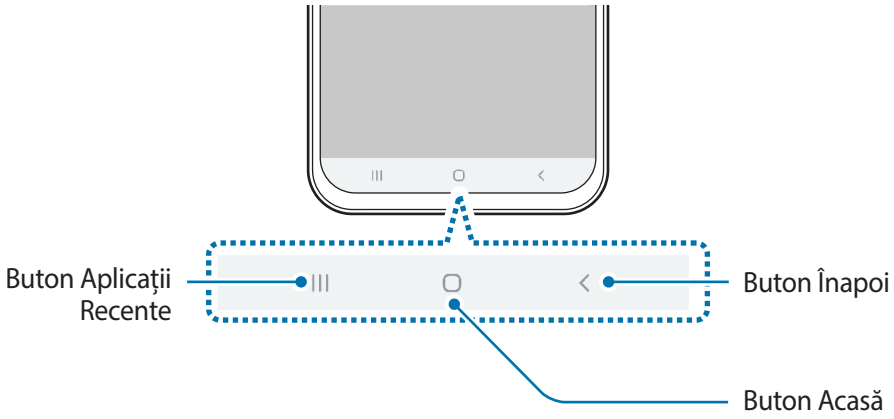

Atunci când porniți ecranul, butoanele programabile vor apărea în partea inferioară a ecranului. Butoanele programabile sunt setate implicit ca: Buton Aplicații Recente, Acasă, Înapoi. Consultați secțiunea Bară de navigare (butoane programabile) pentru mai multe informații.

Baterie

Încărcarea bateriei

Încărcați bateria înainte de a o utiliza pentru prima dată sau atunci când nu a fost utilizată perioade îndelungate.

Utilizați numai încărcătoare, baterii și cabluri aprobate de Samsung. Încărcătoarele sau cablurile neomologate pot cauza explozia bateriei sau deteriorarea dispozitivului.

- Conectarea necorespunzătoare a încărcătorului poate cauza deteriorarea gravă a dispozitivului. Deteriorările cauzate de utilizarea incorectă nu sunt acoperite de garanție.
- Folosiți doar cablul USB Tip-C furnizat cu dispozitivul. Dispozitivul poate să fie avariat dacă folosiți cablul Micro USB.

Pentru a economisi energie, scoateți din priză încărcătorul atunci când nu este folosit. Încărcătorul nu are un întrerupător, astfel încât trebuie să-l deconectați de la priza electrică atunci când nu este utilizat, pentru a evita consumul de energie electrică. Încărcătorul trebuie să rămână aproape de priza electrică şi să fie accesibil cu uşurință în timpul încărcării.

1 Conectați cablul USB la adaptorul USB.

2 Introduceți cablul USB în mufa multifuncțională a dispozitivului.

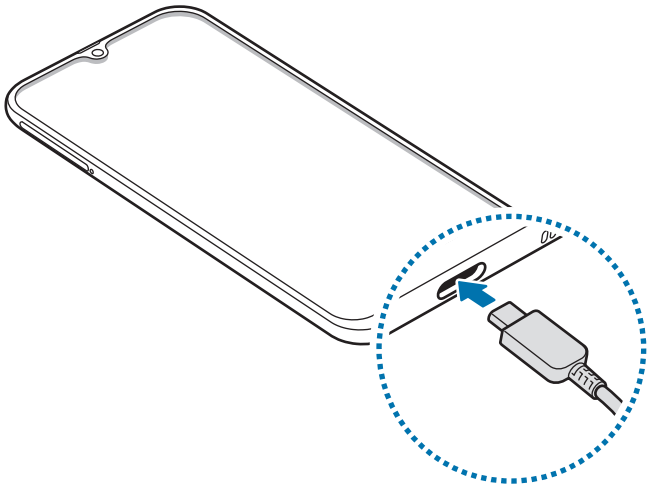

3 Introduceți adaptorul USB într-o priză electrică.

4 După încărcarea completă, deconectați încărcătorul de la dispozitiv. Apoi, deconectați încărcătorul din priza electrică.

Reducerea consumului bateriei

Dispozitivul furnizează opțiuni diverse care vă ajută să economisiți energia bateriei.

- Optimizați dispozitivul cu ajutorul caracteristicii de întreținere a dispozitivului.
- Când nu utilizați dispozitivul, opriți-i ecranul apăsând tasta Pornire.
- Activați Modul de Economisire a energiei.
- Închideți aplicațiile care nu sunt necesare.
- Dezactivați caracteristica Bluetooth atunci când nu este utilizată.
- Dezactivați sincronizarea automată a aplicațiilor care o necesită.
- Micşorați timpul de iluminare a fundalului.
- Micşorați luminozitatea ecranului.

Sfaturi şi precauții privind încărcarea bateriei

- Atunci când nivelul de încărcare a bateriei este scăzut, pictograma bateriei apare goală.
- Dacă bateria este descărcată complet, dispozitivul nu poate fi pornit imediat atunci când încărcătorul este conectat. Acordați bateriei descărcate câteva minute să se încarce înainte de a porni dispozitivul.
- Dacă utilizați mai multe aplicații simultan, aplicații de rețea sau aplicații care necesită o conexiune la alt dispozitiv, bateria se va descărca rapid. Pentru a evita pierderea de energie în timpul unui transfer de date, utilizați întotdeauna aceste aplicații după încărcarea completă a bateriei.
- Utilizarea unei surse de alimentare alta decât încărcătorul, cum ar fi un calculator, poate conduce la o viteză de încărcare mai redusă din cauza curentului electric mai mic.
- Dispozitivul poate fi folosit în timpul încărcării, dar acest lucru poate mări intervalul de timp necesar pentru încărcarea completă a bateriei.
- În timp ce dispozitivul se încarcă, este posibil ca ecranul senzitiv să nu funcționeze din cauza unei alimentări instabile. În acest caz, scoateți încărcătorul din dispozitiv.

- În timpul încărcării, dispozitivul şi încărcătorul se pot încălzi. Acest lucru este normal şi nu trebuie să afecteze durata de viață sau performanțele dispozitivului. Dacă bateria devine mai fierbinte decât de obicei, este posibil ca încărcătorul să se oprească din încărcat.
- Dacă încărcați dispozitivul în timp ce mufa multifuncțională este udă, dispozitivul poate fi deteriorat. Uscați cu atenție mufa multifuncțională înainte de a încărca dispozitivul.
- Dacă dispozitivul nu se încarcă în mod corespunzător, duceți dispozitivul şi încărcătorul la un Centru de service Samsung.

Încărcarea rapidă

Dispozitivul are încorporată o caracteristică de încărcare rapidă. Puteți încărca bateria mai rapid în timp ce dispozitivul sau ecranul acestuia este închis.

Mărirea vitezei de încărcare

Pentru a mări viteza de încărcare, opriți dispozitivul sau ecranul acestuia atunci când încărcați bateria. În timpul încărcării bateriei atunci când dispozitivul este oprit, pictograma ⚡ apare pe ecran.

Dacă nu este activată caracteristica de încărcare rapidă, lansați aplicația **Setări**, atingeți **Întreținere dispozitiv** → **Baterie** → ⋮ → **Setări**, apoi glisați comutatorul **Încărc. rapidă prin cablu** pentru activare.

- Nu puteți utiliza caracteristica de încărcare rapidă încorporată atunci când bateria utilizează un încărcător de baterie standard.
- Dacă dispozitivul se încălzeşte sau temperatura aerului ambiental creşte, viteza de încărcare poate scădea automat. Acest lucru este o condiție de funcționare normală pentru a preveni deteriorarea dispozitivului.

Cartelă SIM sau USIM (cartelă nano-SIM)

Instalarea cartelelor SIM sau USIM

Introduceți cartelele SIM sau USIM oferite de furnizorul serviciului de telefonie mobilă.

Puteți să introduceți două cartele SIM sau USIM pentru a avea două numere de telefon sau doi furnizori de servicii pentru un singur dispozitiv. În unele zone, viteza de transfer a datelor poate să fie mai mică dacă în dispozitiv sunt introduse două cartele SIM în loc de una.

Aveți grijă să nu pierdeți și să nu permiteți altor persoane să utilizeze cartela SIM sau USIM. Samsung nu este responsabilă pentru deteriorarea sau incovenienta cauzată de pierderea sau furtul cartelelor.

Este posibil ca unele servicii LTE să nu fie disponibile, în funcție de furnizorul de servicii. Pentru mai multe informații despre disponibilitatea serviciilor, contactați furnizorul dvs. de servicii.

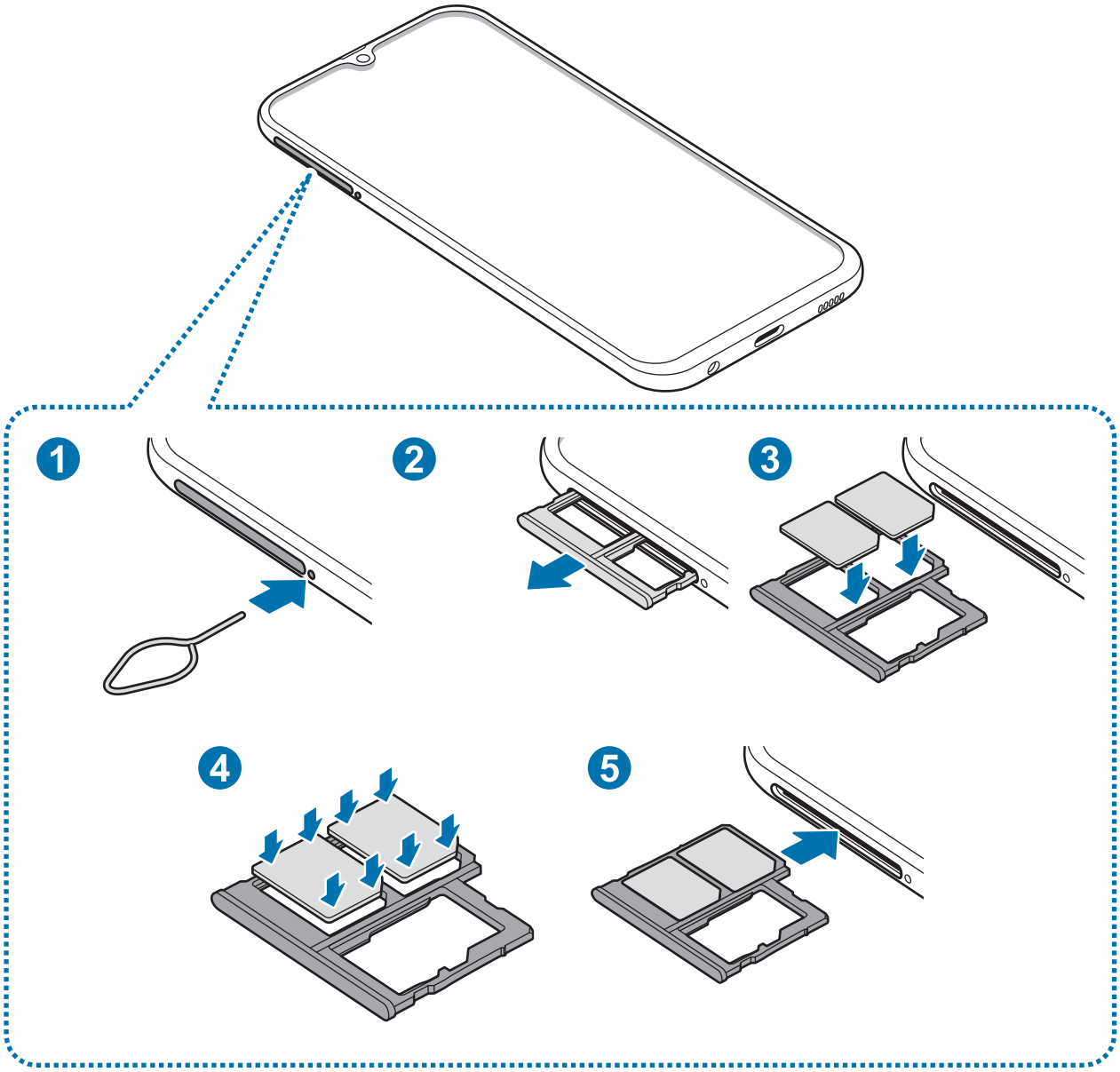

1 Introduceți agrafa de îndepărtare în orificiul de lângă tăviță pentru a scoate tăvița.

Asigurați-vă că agrafa de îndepărtare este perpendiculară pe orificiu. În caz contrar, este posibil să deteriorați dispozitivul.

2 Scoateți ușor tăvița din slot.

3 Așezați cartela SIM sau USIM pe tăvița cartelei SIM cu contactele aurii orientate în jos. Așezați cartela SIM sau USIM principală în tava 1 (1) pentru cartele SIM 1 şi cartela SIM sau USIM secundară în tava 2 (2) pentru cartele SIM 2.

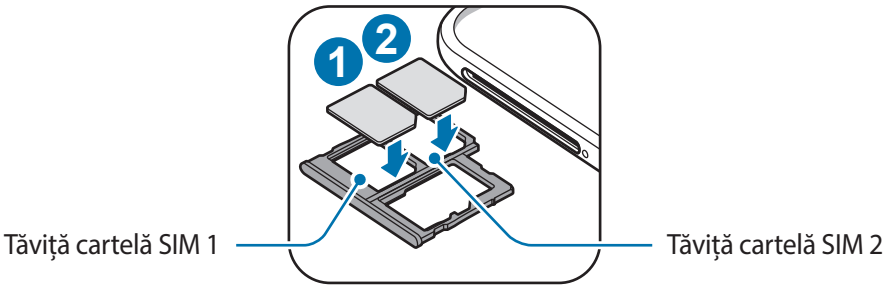

4 Apăsați ușor cartela SIM sau USIM în tăvița pentru cartela SIM pentru a o fixa.

Dacă nu fixați bine cartela în tăviță, cartela SIM se poate desprinde sau poate cădea.

5 Introduceți tăvița înapoi în slot.

- Dacă introduceți tăvița în dispozitiv cât timp aceasta este umedă, dispozitivul poate fi deteriorat. Asigurați-vă întotdeauna că tăvița este uscată.
- Introduceți complet tăvița în slotul acesteia pentru a preveni intrarea lichidelor în dispozitiv.

Instalarea corectă a cartelei

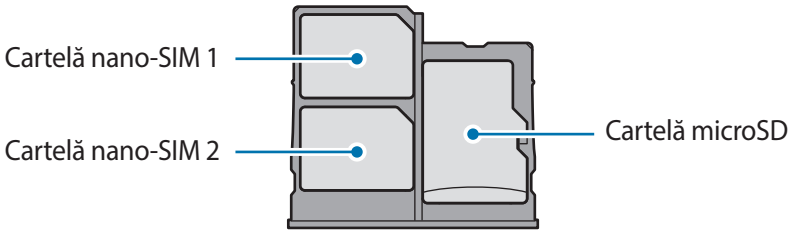

Folosiți doar cartele nano-SIM.

Scoaterea cartelelor SIM sau USIM

1 Introduceți agrafa de îndepărtare în orificiul de lângă tăviță pentru a scoate tăvița.

2 Scoateți ușor tăvița din slot.

3 Scoateți cartela SIM sau USIM.

4 Introduceți tăvița înapoi în slot.

Utilizarea a două cartele SIM sau USIM

Dacă introduceți două cartele SIM sau USIM, puteți avea două numere de telefon sau doi furnizori de servicii la un singur dispozitiv.

În funcție de regiune sau de furnizorii de servicii, redirecționarea apelurilor în convorbire de pe un SIM pe altul este posibil să nu funcționeze. Verificați disponibilitatea serviciului cu operatorii de telefonie mobilă. Utilizarea acestei funcții poate genera costuri adiționale.

Activarea cartelelor SIM sau USIM

Lansați aplicația **Setări** și atingeți **Conexiuni** → **Manager cartelă SIM**. Selectați o cartelă SIM sau USIM și glisați comutatorul pentru activare.

Particularizarea cartelelor SIM sau USIM

Lansați aplicația **Setări**, atingeți **Conexiuni** → **Manager cartelă SIM** apoi selectați o cartelă SIM sau USIM pentru a accesa opțiunile următoare:

- **Pictogramă**: Modificați pictograma pentru cartela SIM sau USIM.
- **Nume**: Modificați numele afișat al cartelei SIM sau USIM.
- **Mod rețea**: Selectați tipul rețelei utilizate cu cartela SIM sau USIM.

Setarea cartelelor SIM sau USIM preferate

Când sunt activate două cartele, puteți atribui unei anumite cartele apeluri vocale, mesagerie, și servicii de date.

Lansați aplicația **Setări**, atingeți **Conexiuni** → **Manager cartelă SIM** apoi setați preferințele pentru cartelele dvs. în **Cartelă SIM preferată**.

Cartelă de memorie (cartelă microSD)

Instalarea unei cartele de memorie

Capacitatea cartelei de memorie din dispozitivul dvs. poate fi diferită de a altor modele și unele cartele de memorie pot să nu fie compatibile cu dispozitivul dvs. în funcție de producătorul și tipul cartelei. Pentru a vizualiza capacitatea maximă a cartelei de memorie a dispozitivului dvs., consultați pagina web Samsung.

- Anumite cartele de memorie pot să nu fie complet compatibile cu dispozitivul. Utilizarea unei cartele de memorie incompatibile poate afecta dispozitivul sau cartela de memorie sau poate deteriora datele stocate pe cartelă.
- Introduceți cartela de memorie cu partea dreaptă în sus.

- Dispozitivul acceptă sistemele de fișiere FAT și exFAT pentru cartelele de memorie. Dacă introduceți o cartelă formatată într-un sistem de fișiere diferit, dispozitivul solicită reformatarea cartelei de memorie sau acesta nu va recunoaște cartela. Pentru a putea folosi cartela de memorie, trebuie să o formatați. Dacă dispozitivul dvs. nu poate formata sau recunoaște cartela de memorie, contactați fabricantul cartelei de memorie sau un Centru de Service Samsung.
- Scrierea și ștergerea frecventă a datelor reduce durata de viață a cartelelor de memorie.
- Atunci când introduceți o cartelă de memorie în dispozitiv, directorul de fișiere al cartelei de memorie apare în folderul **Fișierele mele** → **Cartelă SD**.

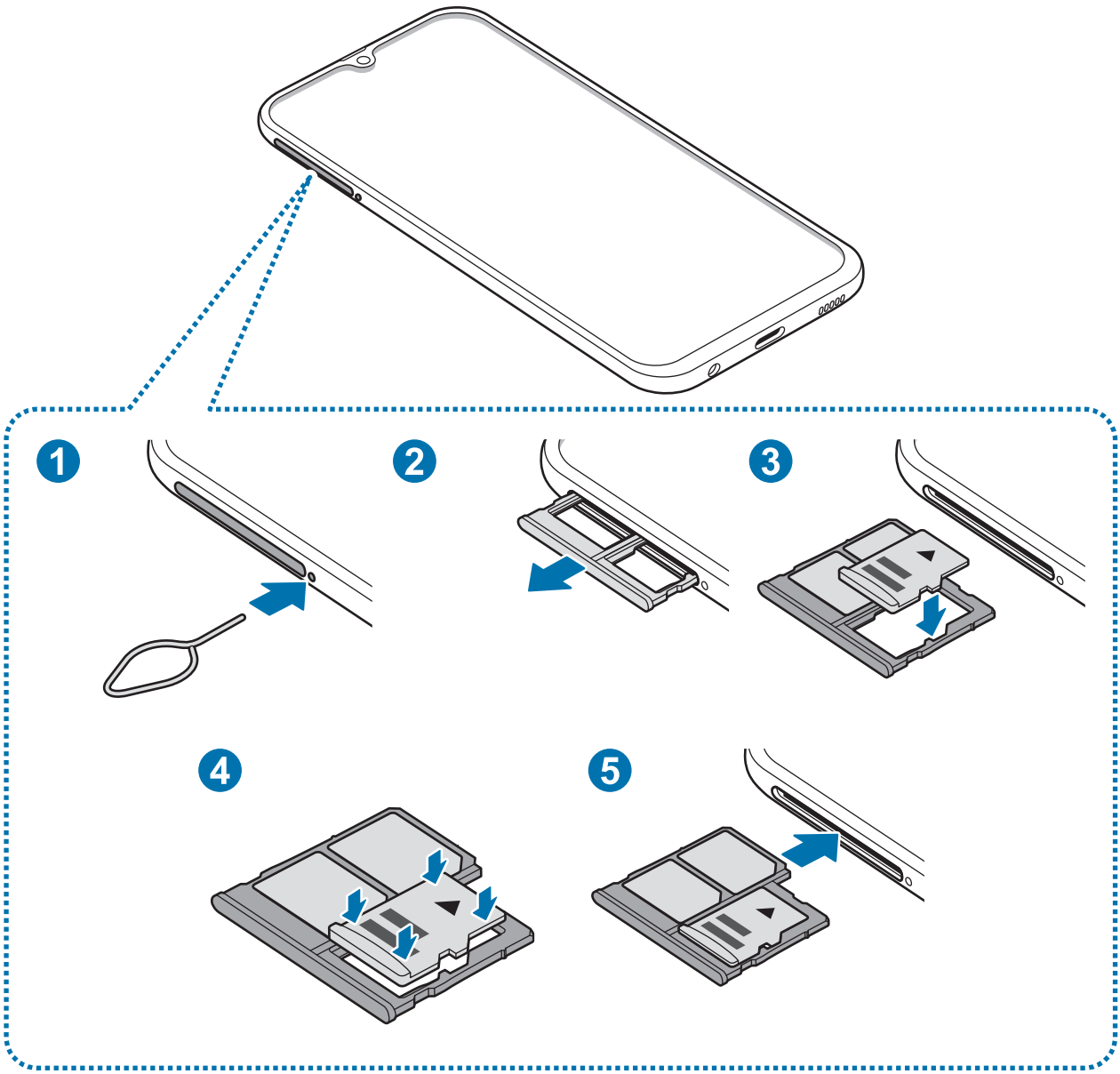

1 Introduceți agrafa de îndepărtare în orificiul de lângă tăviță pentru a scoate tăvița.

Asigurați-vă că agrafa de îndepărtare este perpendiculară pe orificiu. În caz contrar, este posibil să deteriorați dispozitivul.

2 Scoateți ușor tăvița din slot.

Când scoateți tăvița din dispozitiv, conexiunea mobilă de date va fi dezactivată.

3 Așezați cardul de memorie pe tăviță cu contactele aurii orientate în jos.

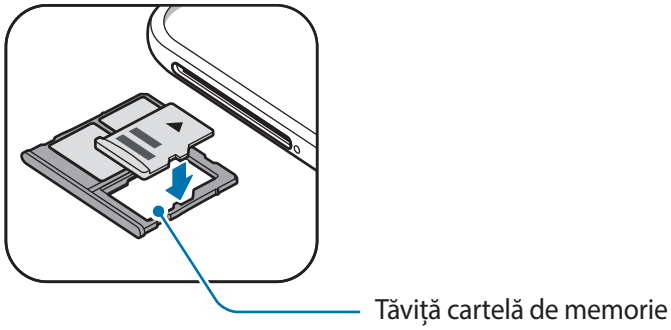

4 Apăsați ușor cartela de memorie în tăvița pentru cartela de memorie pentru a o fixa.

Dacă nu fixați bine cartela în tăviță, cartela de memorie se poate desprinde sau poate cădea.

5 Introduceți tăvița înapoi în slot.

- Dacă introduceți tăvița în dispozitiv cât timp aceasta este umedă, dispozitivul poate fi deteriorat. Asigurați-vă întotdeauna că tăvița este uscată.
- Introduceți complet tăvița în slotul acesteia pentru a preveni intrarea lichidelor în dispozitiv.

Scoaterea cartelei de memorie

Înainte de a scoate cartela de memorie, mai întâi dezinstalați-o, pentru scoaterea în condiții de siguranță.

Lansați aplicația **Setări** și atingeți **Întreținere dispozitiv** → **Stocare** → ⋮ → **Setări de stocare** → **Cartelă SD** → **Anulare andocare**.

1 Introduceți agrafa de îndepărtare în orificiul de lângă tăviță pentru a scoate tăvița.

2 Scoateți ușor tăvița din slot.

3 Scoateți cartela de memorie.

4 Introduceți tăvița înapoi în slot.

Nu deconectați dispozitivele de stocare externe, cum ar fi cartelele de memorie sau dispozitivele de stocare USB, în timp ce dispozitivul transferă sau accesează informații sau imediat după transferarea datelor. Nerespectarea acestei indicații poate conduce la deteriorarea sau pierderea datelor sau poate deteriora dispozitivul extern de stocare ori dispozitivul. Compania Samsung nu este responsabilă pentru daunele, inclusiv pierderea datelor, cauzate de utilizarea necorespunzătoare a dispozitivelor externe de stocare.

Formatarea cartelei de memorie

O cartelă de memorie formatată pe un computer poate fi incompatibilă cu dispozitivul. Formatați cartela de memorie cu ajutorul dispozitivului.

Lansați aplicația **Setări** și atingeți **Întreținere dispozitiv** → **Stocare** → ⋮ → **Setări de stocare** → **Cartelă SD** → **Format**.

Înainte de a formata cartela de memorie, nu uitați să realizați copii de rezervă ale tuturor datelor importante stocate în cartela de memorie. Garanția producătorului nu acoperă pierderea datelor în urma unor acțiuni ale utilizatorului.

Pornirea şi oprirea dispozitivului

Țineți apăsat pe tasta Pornire timp de câteva secunde pentru a porni dispozitivul.

Dacă porniți dispozitivul pentru prima dată sau după ce ați efectuat o resetare a datelor, urmați instrucțiunile de pe ecran pentru a configura dispozitivul.

Pentru a opri dispozitivul, țineți apăsat pe tasta Pornire, apoi atingeți **Închidere**.

Respectați toate avertismentele afişate şi indicațiile personalului oficial în zone în care utilizarea dispozitivelor fără fir este restricționată, cum este cazul avioanelor şi al spitalelor.

Repornirea dispozitivului

Pentru a reporni dispozitivul, țineți apăsat pe tasta Pornire, apoi atingeți **Repornire**.

Dacă dispozitivul se blochează sau nu răspunde la comenzi, țineți apăsat simultan pe tasta Pornire și pe tasta Volum în jos cel puțin 7 secunde pentru a-l reporni.

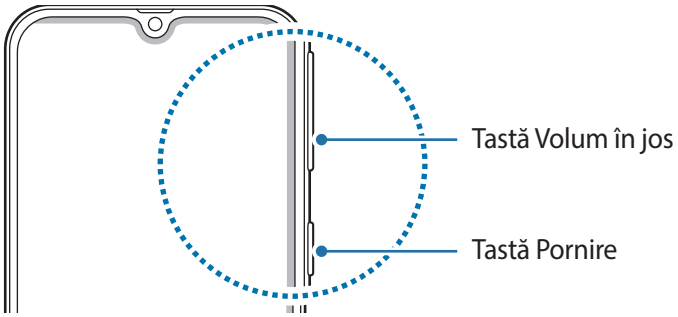

Modul Urgență

Puteți trece dispozitivul în modul de urgență pentru a reduce consumul bateriei. Anumite aplicații şi funcții vor fi restricționate. În Modul Urgență, puteți efectua un apel de urgență, trimite altor persoane informații cu privire la locația dvs. curentă, puteți declanșa o alarmă de urgență şi multe alte elemente.

Activarea Modului Urgență

Pentru a activa Modul Urgență, țineți apăsat pe tasta Pornire, apoi atingeți **Modul Urgență**.

Timpul de utilizare rămas indică timpul rămas până ce energia din baterie se consumă complet. Timpul de utilizare rămas poate varia în funcție de setările dispozitivului și condițiile de funcționare.

Dezactivarea Modului Urgență

Pentru a dezactiva Modul Urgență, atingeți ⋮ → **Oprire Mod Urgență**. Alternativ, țineți apăsată tasta Pornire, apoi atingeți **Modul Urgență**.

Setare inițială

Dacă porniți dispozitivul pentru prima dată sau după ce ați efectuat o resetare a datelor, urmați instrucțiunile de pe ecran pentru a configura dispozitivul.

Procedurile de setare inițială pot fi diferite în funcție de software-ul dispozitivului și de regiunea unde vă aflați.

1 Porniți dispozitivul.

2 Selectați limba preferată a dispozitivului și selectați .

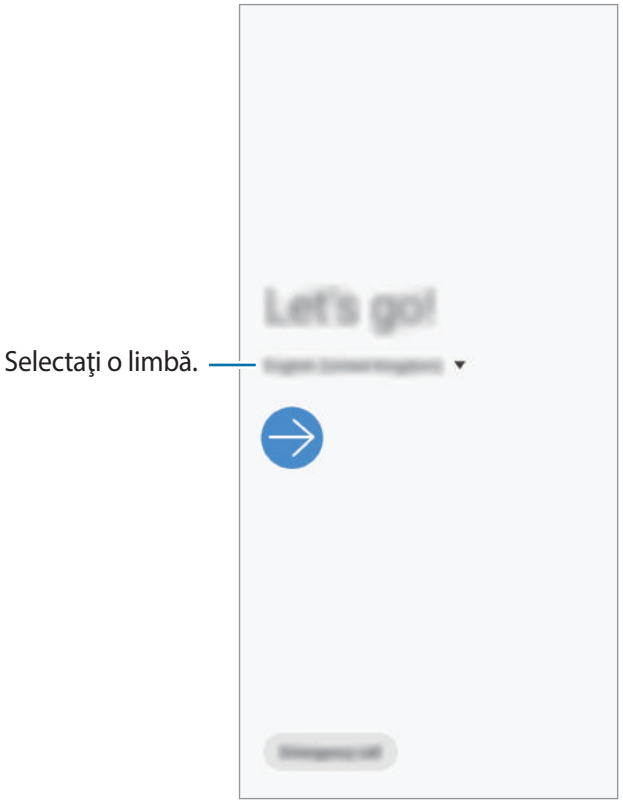

3 Citiți și acceptați termenii și condițiile, apoi atingeți **Înainte**.

4 Transferați conținut de pe un dispozitiv anterior.

5 Selectați o rețea Wi-Fi și conectați-vă la ea.

Dacă nu vă conectați la o rețea Wi-Fi, este posibil să nu puteți seta unele caracteristici ale dispozitivului în timpul setării inițiale.

6 Urmați instrucțiunile de pe ecran pentru a realiza configurarea inițială.

7 Setați o metodă de blocare a ecranului pentru a vă proteja dispozitivul. Vă puteți proteja informațiile personale prevenind accesul altor persoane la dispozitiv. Pentru a seta ulterior metoda de blocare a ecranului, atingeți **Nu acum**.

8 Dacă apare ecranul de aplicații recomandate, selectați aplicațiile dorite și descărcați-le.

9 Conectați-vă la contul dvs. Samsung. Puteți beneficia de serviciile Samsung și vă puteți păstra datele actualizate și în siguranță pe toate dispozitivele dvs. Consultați Samsung account pentru mai multe informații.

Samsung account

Introducere

Contul dvs. Samsung este un cont cu servicii integrate care vă permite să folosiți o diversitate de servicii Samsung de pe dispozitivele mobile, televizoare și de pe site-ul Samsung. Odată ce contul Samsung a fost înregistrat, datele dvs. vor fi păstrate în siguranță și vor fi actualizate pe toate dispozitivele dvs. Samsung. Prin intermediul Samsung Cloud, vă puteți urmări și controla dispozitivul dacă l-ați pierdut sau v-a fost furat, puteți vizualiza indicații și sfaturi de la Samsung Members și multe altele.

Creați contul dvs. Samsung folosind adresa dvs. de e-mail.

Pentru a verifica lista de servicii care pot fi folosite cu contul dvs. Samsung, vizitați account.samsung.com. Pentru mai multe informații referitoare la conturile Samsung, lansați aplicația **Setări** și atingeți **Conturi și backup** → **Conturi** → **Cont Samsung account** → ⋮ → **Ajutor**.

Înregistrarea contului dvs. Samsung

Înregistrarea unui nou cont Samsung

Dacă nu aveți un cont Samsung, trebuie să vă creați unul nou.

1 Lansați aplicația **Setări** și atingeți **Conturi și backup** → **Conturi** → **Adăugare cont** → **Cont Samsung account**.

   În mod alternativ, lansați aplicația **Setări** și atingeți .

2 Atingeți **Creare cont**.

3 Urmați instrucțiunile de pe ecran pentru a finaliza crearea contului dvs.

Înregistrarea unui cont Samsung existent

Dacă aveți un cont Samsung, înregistrați-l pe dispozitiv.

1 Lansați aplicația **Setări** și atingeți **Conturi și backup** → **Conturi** → **Adăugare cont** → **Cont Samsung account**.

În mod alternativ, lansați aplicația **Setări** și atingeți .

2 Introduceți ID-ul și parola contului dvs. Samsung și atingeți **Conectați-vă**.

Dacă ați uitat informațiile contului dvs., atingeți **Găsire ID** sau **Resetare parolă**. Puteți găsi informațiile contului dvs. atunci când introduceți informațiile necesare.

3 Citiți și acceptați termenii și condițiile, apoi atingeți **Următor** pentru a finaliza înregistrarea contului dvs. Samsung.

Dacă apare o fereastră pop-up referitoare la folosirea datelor biometrice, atingeți **Înregistrare**. Puteți verifica parola contului dvs. Samsung prin intermediul datelor biometrice, cum ar fi amprentele. Consultați Samsung Pass pentru mai multe informații.

Eliminarea contului dvs. Samsung

Când eliminați contul dvs. Samsung înregistrat de pe dispozitiv, datele dvs., cum ar fi contacte sau evenimente, vor fi eliminate.

1 Lansați aplicația **Setări** și atingeți **Conturi și backup** → **Conturi**.

2 Atingeți **Cont Samsung account** → ⋮ → **Eliminare cont**.

3 Atingeți **Eliminare**, introduceți parola contului Samsung, apoi atingeți **OK**.

Transferarea datelor de pe dispozitivul dvs. anterior (Smart Switch)

Conectați-vă cu dispozitivul dvs. anterior prin Smart Switch pentru a transfera datele.

Lansați aplicația **Setări** și atingeți **Conturi și backup** → **Smart Switch**.

- Această caracteristică poate să nu fie acceptată pe anumite dispozitive sau computere.
- Se aplică limitări. Vizitați www.samsung.com/smartswitch pentru detalii. Samsung tratează drepturile de autor cu seriozitate. Transferați doar conținut asupra căruia aveți drept de proprietate sau drept de transfer.

Transferarea wireless a datelor folosind Wi-Fi Direct

Transferați date din dispozitivul dvs. anterior în dispozitivul actual folosind Wi-Fi Direct.

1. Pe dispozitivul anterior, lansați aplicația Smart Switch.

   Dacă nu aveți aplicația, descărcați-o din **Galaxy Store** sau **Magazin Play**.
2. Pe dispozitivul dvs., lansați aplicația **Setări** și atingeți **Conturi și backup** → **Smart Switch**.
3. Așezați dispozitivele aproape unul de altul.
4. Pe dispozitivul anterior, atingeți **Trimitere date** → **Wireless**.
5. Pe dispozitivul anterior, selectați un element pe care să-l transferați și atingeți **Trimitere**.
6. Pe dispozitivul dvs., atingeți **Primire**.
7. Urmați instrucțiunile de pe ecran pentru a transfera date de pe dispozitivul anterior.

Transferarea datelor folosind un dispozitiv de stocare extern

Transferați datele folosind un dispozitiv de stocare extern, cum ar fi o cartelă microSD.

1 Transferați date de pe dispozitivul dvs. anterior pe dispozitivul de stocare extern.

2 Introduceți dispozitivul de stocare extern în dispozitiv sau conectați-l la acesta.

3 Pe dispozitivul dvs., lansați aplicația **Setări** și atingeți **Conturi și backup** → **Smart Switch** → → **Restabilire**.

4 Urmați instrucțiunile de pe ecran pentru a transfera date de pe dispozitivul de stocare extern.

Transferarea datelor de rezervă de pe un computer

Transferați date între dispozitivul dvs. şi un computer. Trebuie să descărcați versiunea pentru computer a aplicației Smart Switch de la www.samsung.com/smartswitch. Realizați o copie de rezervă a datelor din dispozitivul dvs. anterior și importați datele pe dispozitivul actual.

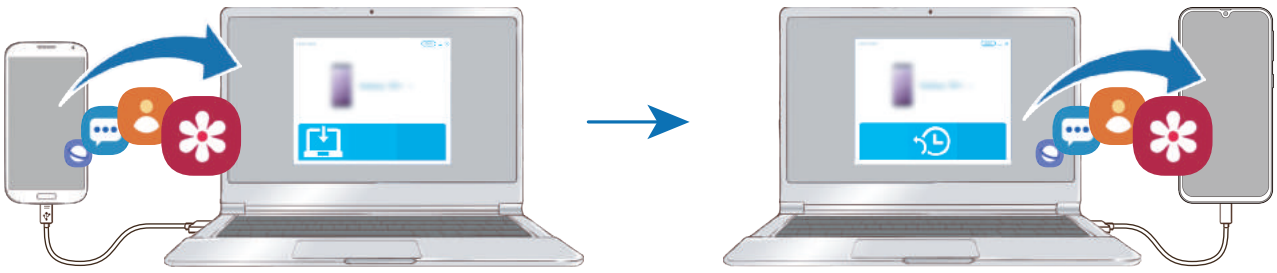

1 Pe computer, vizitați www.samsung.com/smartswitch pentru a descărca Smart Switch.

2 Pe computer, lansați Smart Switch.

Dacă dispozitivul dvs. anterior nu este un dispozitiv Samsung, creați o copie de rezervă a datelor pe un computer cu ajutorul programului furnizat de producătorul dispozitivului. Apoi, săriți la pasul cinci.

3 Conectați-vă dispozitivul anterior la computer utilizând cablul USB al dispozitivului.

4 Pe computer, urmați instrucțiunile de pe ecran pentru a crea o copie de rezervă a datelor de pe dispozitiv. Apoi, deconectați dispozitivul dvs. anterior de la computer.

5 Conectați dispozitivul dvs. la computer cu ajutorul unui cablu USB.

6 Pe computer, urmați instrucțiunile de pe ecran pentru a transfera date pe dispozitivul dvs.

Vizualizarea datelor importate

Puteți vizualiza datele importate pe aceeași aplicație ca pe dispozitivul dvs. anterior.

Dacă noul dvs. dispozitiv nu are aceleași aplicații pentru a vizualiza sau reda datele importate, datele vor fi salvate într-o aplicație similară.

Explicarea ecranului

Controlul ecranului senzitiv

- Nu permiteți intrarea în contact a ecranului senzitiv cu alte dispozitive electrice. Descărcările electrostatice pot cauza funcționarea necorespunzătoare a ecranului senzitiv.
- Pentru a evita deteriorarea ecranului senzitiv, nu îl atingeți cu obiecte ascuțite şi nu aplicați o forță excesivă cu vârful degetelor pe acesta.
- Se recomandă să nu afișați elemente grafice statice pe o parte a ecranului senzitiv sau pe tot ecranul pentru perioade îndelungate. În caz contrar, pe ecran pot apărea imagini remanente (ecran persistent) sau imagini fantomă.

- Dispozitivul poate să nu recunoască introducerile tactile aproape de marginile ecranului, care sunt în afara zonei de introducere tactilă.
- Este recomandat să folosiți degetele atunci când utilizați ecranul senzitiv.

Atingere

Atingeți pe ecran.

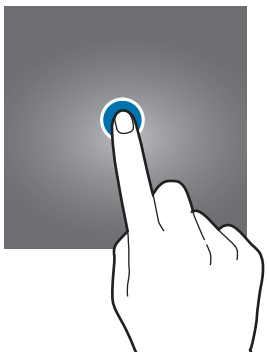

Ținerea apăsată

Țineți apăsat pe ecran aproximativ 2 secunde.

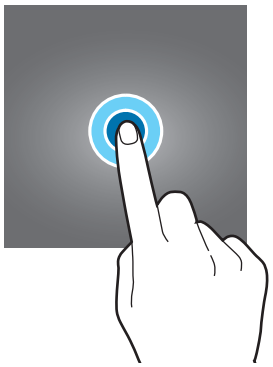

Glisare

Țineți apăsat un element şi glisați-l la locația dorită.

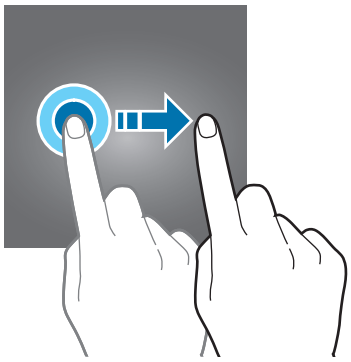

Atingere dublă

Atingeți ecranul de două ori.

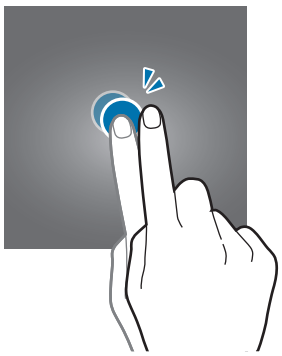

Glisare

Glisați în sus, în jos, spre stânga sau spre dreapta.

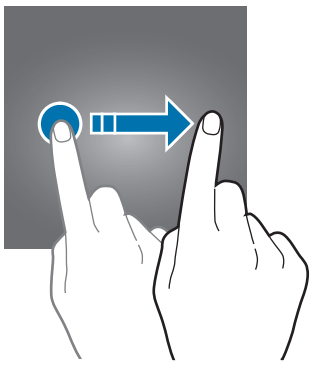

Depărtarea şi apropierea degetelor

Depărtați cele două degete sau apropiați-le în timp ce ating ecranul.

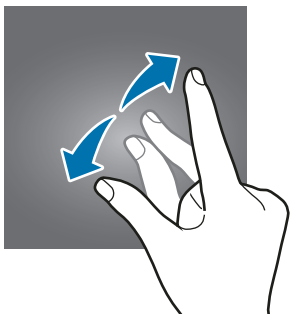

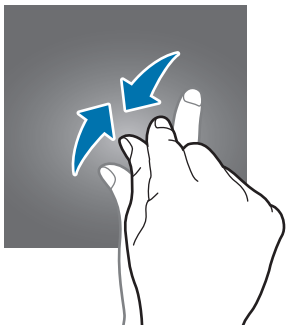

Bară de navigare (butoane programabile)

Atunci când porniți ecranul, butoanele programabile vor apărea pe bara de navigare în partea inferioară a ecranului. Butoanele programabile sunt setate implicit ca: Buton Aplicații Recente, Acasă, Înapoi. Funcțiile butoanelor se pot schimba în funcție de aplicația folosită sau de mediul de utilizare.

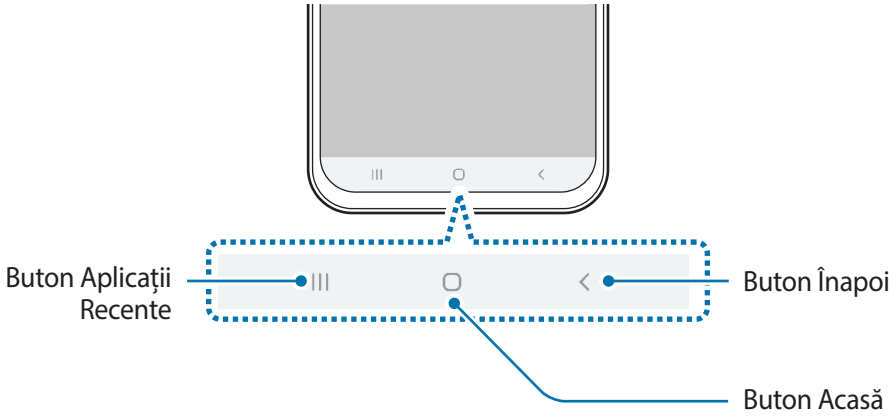

Buton		Funcție
|||	**Aplicații recente**	• Atingeți pentru a deschide lista aplicațiilor recente.
▢	**Acasă**	• Atingeți pentru a reveni la ecranul Acasă. • Țineți apăsat pentru a lansa aplicația **Google Assistant**.
<	**Înapoi**	• Atingeți pentru a reveni la ecranul anterior.

Ascunderea barei de navigare

Vizualizați fișiere sau folosiți aplicații pe un ecran mai lat prin ascunderea barei de navigare.

Lansați aplicația **Setări**, atingeți **Afișare** → **Bară de navigare** și apoi atingeți **Gesturi pe ecran complet** de sub categoria **Tip navigare**. Bara de navigare va fi ascunsă și în locul unde erau amplasate butoanele programabile vor apărea indicații de gest. Pentru a folosi butoanele programabile, glisați în sus indicația de gest a butonului dorit.

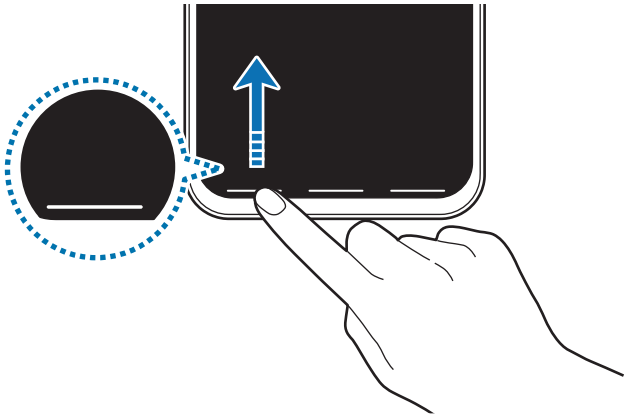

Dacă doriți să ascundeți indicațiile de gest din partea inferioară a ecranului, glisați comutatorul **Indicii privind gesturile** pentru dezactivare.

Setarea barei de navigare

Lansați aplicația **Setări**, atingeți **Afișare** → **Bară de navigare** și selectați o opțiune.

- **Tip navigare**: Setați dispozitivul să afișeze sau să ascundă bara de navigare. Pentru a ascunde bara de navigare, atingeți **Gesturi pe ecran complet**. În timp ce bara de navigare este ascunsă, puteți folosi butoanele programabile trăgând în sus de indicația de gest a butonului dorit.
- **Ordine butoane**: Modificați ordinea butoanelor pe bara de navigare.
- **Indicii privind gesturile**: Setați dispozitivul să afișeze indicațiile în partea inferioară a ecranului pentru a arăta unde erau butoanele programabile. Această caracteristică apare doar atunci când selectați **Gesturi pe ecran complet**.

Ecran Acasă și ecran de aplicații

Ecranul Acasă este punctul de pornire pentru accesarea tuturor caracteristicilor dispozitivului. Acesta afişează widgeturi, comenzi rapide ale aplicațiilor etc.

Ecranul de aplicații afişează pictograme pentru toate aplicațiile, inclusiv pentru aplicațiile nou instalate.

Ecranul poate apărea diferit în funcție de regiune sau de furnizorul de servicii.



Comutarea între ecranul Acasă și cel de aplicații

Pe ecranul Acasă, glisați în sus sau în jos pentru a deschide ecranul de aplicații.

Pentru a reveni la ecranul Acasă, glisați în sus sau în jos pe ecranul de aplicații. În mod alternativ, atingeți butonul Acasă sau butonul Înapoi.

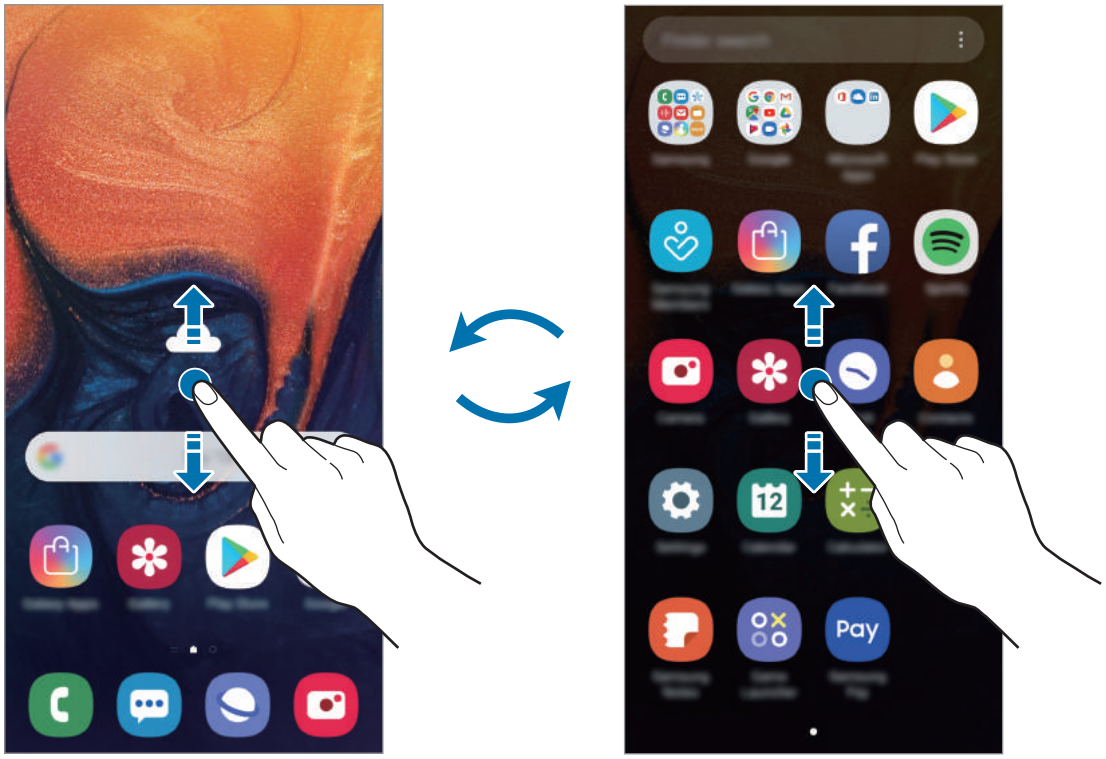

Ecran Acasă

Ecranul de aplicații

Dacă adăugați butonul Aplicații pe ecranul Acasă, puteți deschide ecranul aplicațiilor atingând butonul. Pe ecranul Acasă, țineți apăsat pe o zonă goală, atingeți **Setări ecran de pornire**, apoi glisați comutatorul **Buton aplicații** pentru activare. Butonul aplicații se va adăuga în partea inferioară a ecranului Acasă.



Buton Aplicații

Afișarea ecranului în modul peisaj

Pe ecranul Acasă, țineți apăsat pe o zonă goală, atingeți **Setări ecran de pornire**, apoi glisați comutatorul **Rotiți pentru modul peisaj** pentru activare.

Rotiți dispozitivul până când este orizontal pentru a vizualiza ecranul în modul peisaj.



Mutarea elementelor

Țineți apăsat pe un element, apoi glisați-l la o nouă locație. Pentru a muta elementul la un alt panou, glisați-l către marginea ecranului.

Pentru a adăuga o comandă rapidă a unei aplicații pe ecranul Acasă, țineți apăsat pe un element de pe ecranul de aplicații și glisați-l în partea de sus a ecranului. Pe ecranul Acasă se va adăuga o comandă rapidă a aplicației.

De asemenea, puteți muta aplicațiile frecvent utilizate în zona comenzilor rapide din partea de jos a ecranului Acasă.

Crearea folderelor

Creați foldere și adunați aplicații similare pentru a avea acces și a le lansa rapid.

Pe ecranul Acasă sau pe ecranul de aplicații, atingeți și țineți apăsat pe o aplicație, apoi glisați-o peste o altă aplicație.

Se va crea un folder nou care conține aplicațiile selectate. Atingeți **Introduceți numele folderului** și introduceți un nume pentru folder.

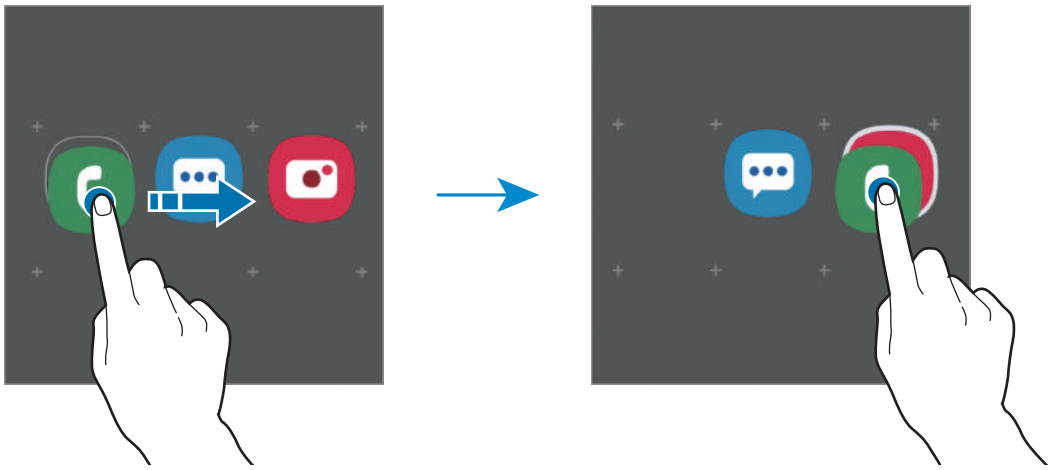

- **Adăugarea mai multor aplicații**

  Atingeți **Adăugare aplicații** pe folder. Bifați aplicațiile care vor fi adăugate și atingeți **Adăugare**. De asemenea, puteți adăuga o aplicație glisând-o către folder.

- **Mutarea aplicațiilor dintr-un folder**

  Țineți apăsat pe o aplicație pentru a o glisa la o nouă locație.

- **Ștergerea unui folder**

  Țineți apăsat pe un folder, apoi atingeți **Ștergere folder**. Doar folderul va fi șters. Aplicațiile folderului vor fi relocate pe ecranul de aplicații.

Editarea ecranului Acasă

Pe ecranul Acasă, țineți apăsat pe o zonă goală sau apropiați degetele pentru a accesa opțiunile de editare. Puteți seta imaginea de fundal, puteți adăuga widget-uri și multe altele. De asemenea, puteți adăuga, șterge sau rearanja panourile ecranului Acasă.

- Adăugarea panourilor: Glisați la stânga, apoi atingeți ⊕.
- Mutarea panourilor: Țineți apăsat pe o previzualizare de panou și glisați-o spre noua locație.
- Ștergerea panourilor: Atingeți 🗑 pe panou.

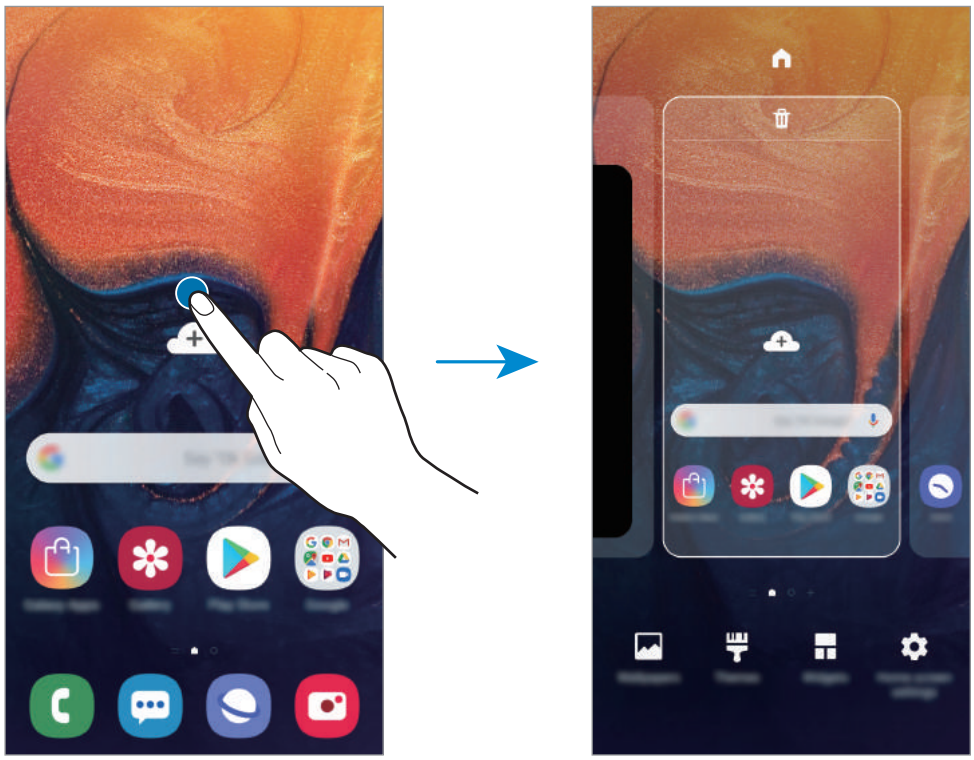

- **Fundaluri**: Modificați setările fundalului pentru ecranul Acasă și pentru ecranul blocat.
- **Teme**: Schimbați tema dispozitivului. Elementele vizuale ale interfeței, ca de exemplu culori, pictograme și fundaluri, se vor modifica în funcție de tema selectată.
- **Widget-uri**: Widget-urile sunt aplicații mici care lansează funcții specifice ale aplicațiilor pentru a furniza informații și acces facil pe ecranul Acasă. Țineți apăsat un widget și apoi glisați-l pe ecranul Acasă. Widget-ul va fi adăugat pe ecranul Acasă.
- **Setări ecran de pornire**: Schimbați mărimea grilei pentru a afișa mai multe sau mai puține elemente pe ecranul Acasă și multe altele.

Afișarea tuturor aplicațiilor pe ecranul Acasă

Puteți seta dispozitivul să afișeze toate aplicațiile pe ecranul Acasă, fără a folosi un ecran separat de aplicații. Pe ecranul Acasă, țineți apăsat pe o zonă liberă, apoi atingeți **Setări ecran de pornire** → **Aspect ecran Acasă** → **Doar pe ecranul Acasă** → **Aplicare**.

Acum puteți accesa toate aplicațiile dvs. glisând spre stânga pe ecranul Acasă.

Pictograme indicatoare

Pictogramele indicatoare apar pe bara de stare în partea de sus a ecranului. Pictogramele enumerate în tabelul de mai jos sunt cele mai comune.

- Bara de stare poate să nu apară în partea de sus a ecranului în cazul anumitor aplicații. Pentru a afișa bara de stare, glisați în jos din partea de sus a ecranului.
- Unele pictograme de indicare apar doar atunci când deschideți panoul de notificare.

Pictogramă	Semnificație
	Lipsă semnal
	Putere semnal
R	Roaming (în afara ariei normale de acoperire)
G	Rețea GPRS conectată
E	Rețea EDGE conectată
3G	Rețea UMTS conectată
H	Rețea HSDPA conectată
H+	Rețea HSPA+ conectată
4G / LTE	Rețea LTE conectată
	Wi-Fi conectat
	Caracteristica Bluetooth activată
	Sunt folosite serviciile de localizare
	Apel în curs
	Apel pierdut
	Mesaj text sau multimedia nou
	Alarmă activată
	Mod Silențios activat
	Mod Vibrare activat

Pictogramă	Semnificație
	Mod Avion activat
	S-a produs o eroare sau este necesară atenția utilizatorului
	Încărcarea bateriei
	Nivel de încărcare al bateriei

Blocare ecran

Apăsând pe tasta Pornire opriți ecranul şi blocați-l. De asemenea, ecranul se opreşte şi se blochează automat dacă dispozitivul nu este utilizat o anumită perioadă.

Pentru a debloca ecranul, glisați în orice direcție atunci când ecranul pornește.

Dacă ecranul este oprit, apăsați tasta Pornire sau atingeți de două ori oriunde pe ecran pentru a activa ecranul.

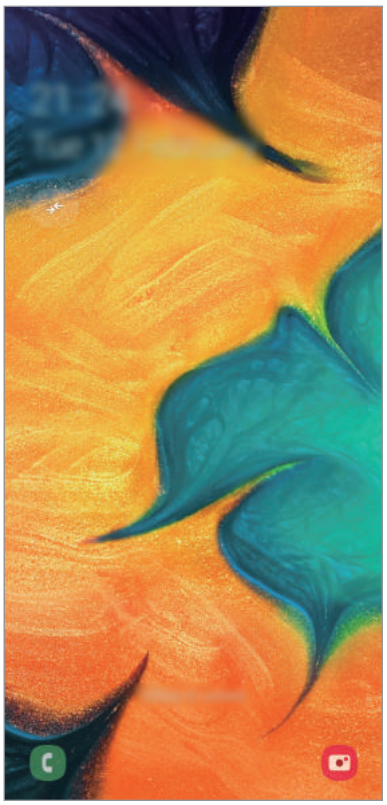

Ecran blocat

Modificarea metodei de blocare a ecranului

Pentru a schimba metoda de blocare a ecranului, lansați aplicația **Setări**, atingeți **Blocare ecran** → **Tip blocare ecran**, apoi selectați o metodă.

Dacă setați un model, PIN, parolă, profil facial sau de amprentare ca metodă de blocare a ecranului, vă puteți proteja informațiile personale împiedicând accesul altor persoane la dispozitivul dvs. După ce setați o metodă de blocare a ecranului, dispozitivul va necesita un cod de deblocare de fiecare dată când îl deblocați.

- **Glisare**: Glisați cu degetul pe ecran în orice direcție pentru deblocare.
- **Model**: Desenați un model alcătuit din patru sau mai multe puncte pentru a debloca ecranul.
- **Cod PIN**: Introduceți un PIN din cel puțin patru numere pentru a debloca ecranul.
- **Parolă**: Introduceți o parolă din cel puțin patru caractere, numere, sau simboluri pentru a debloca ecranul.
- **Niciuna**: Nu setați o metodă de blocare a ecranului.
- **Recunoaștere facială**: Înregistrați-vă fața pentru a debloca ecranul. Consultați Recunoaștere facială pentru mai multe informații.
- **Amprente digitale**: Înregistrați-vă amprentele pentru a debloca ecranul. Consultați Recunoaștere amprente pentru mai multe informații.

Puteți seta dispozitivul să facă o resetare la setările din fabrică dacă introduceți codul de deblocare incorect de câteva ori la rând și dacă atingeți limita de încercări. Lansați aplicația **Setări**, atingeți **Blocare ecran** → **Setări Blocare securizată**, deblocați ecranul folosind metoda prestabilită de blocare, apoi glisați comutatorul **Res. aut. la val. fabr.** pentru activare.

Captură ecran

Realizați o captură de ecran în timp ce folosiți dispozitivul, apoi scrieți pe aceasta, desenați, decupați-o sau partajați-o cu alte persoane. Puteți realiza o captură a ecranului actual și a zonei de derulare.

Utilizați următoarele metode pentru a realiza o captură de ecran. Capturile de ecran vor fi salvate în **Galerie**.

- Realizarea unei capturi de ecran prin folosirea tastelor: Țineți apăsat simultan pe tasta Volum în jos și pe tasta Pornire.
- Realizarea unei capturi de ecran prin glisare: Glisați cu mâna spre stânga sau spre dreapta peste ecran.

- Nu este posibilă realizarea unei capturi de ecran în timpul utilizării anumitor aplicații și caracteristici.
- Dacă nu este activată realizarea capturii de ecran prin glisare, lansați aplicația **Setări**, atingeți **Caracteristici avansate** → **Mișcări și gesturi** și apoi glisați comutatorul **Glisarea cu palma pentru capturare** pentru activare.

Panoul de notificare

Când primiți notificări noi, cum ar fi mesaje sau apeluri pierdute, pictogramele indicatoare apar pe bara de stare. Pentru a vizualiza mai multe informații despre pictograme, deschideți panoul de notificări şi vizualizați detaliile.

Pentru a deschide panoul de notificări, glisați bara de stare în jos. Pentru a închide panoul de notificări, glisați în sus pe ecran.

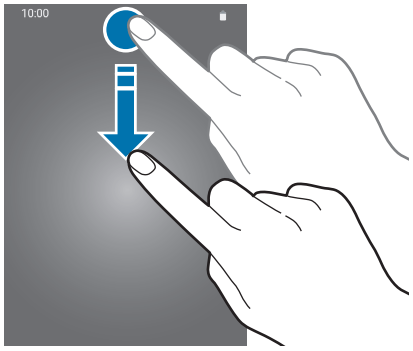

Puteți utiliza următoarele funcții pe panoul de notificări.

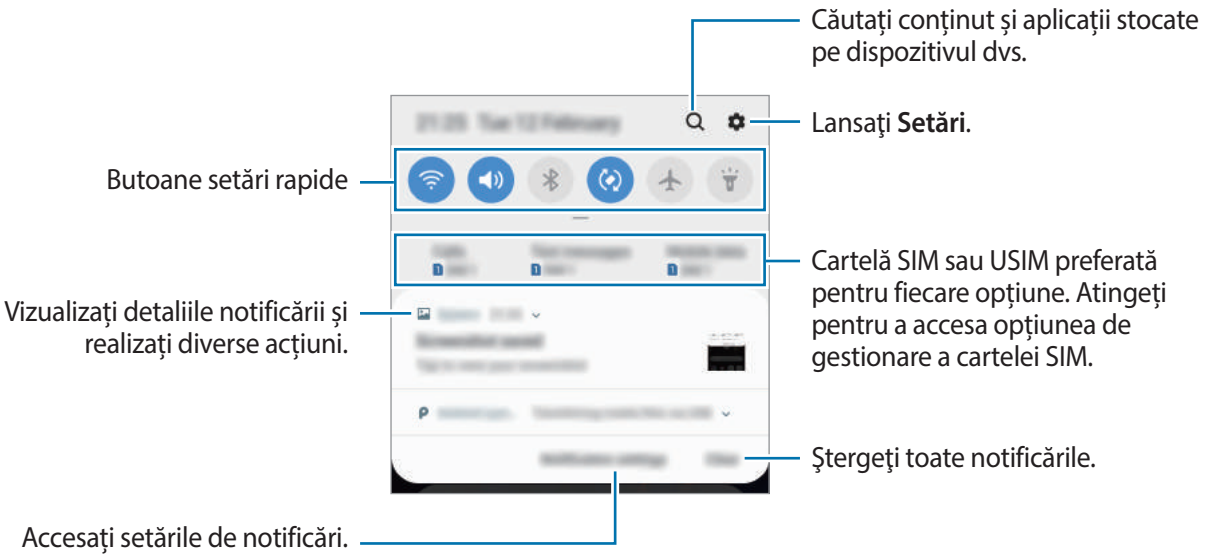

Utilizarea butoanelor de setări rapide

Atingeți butoanele de setări rapide pentru a activa anumite caracteristici. Glisați în jos pe panoul de notificări pentru a vizualiza mai multe butoane.

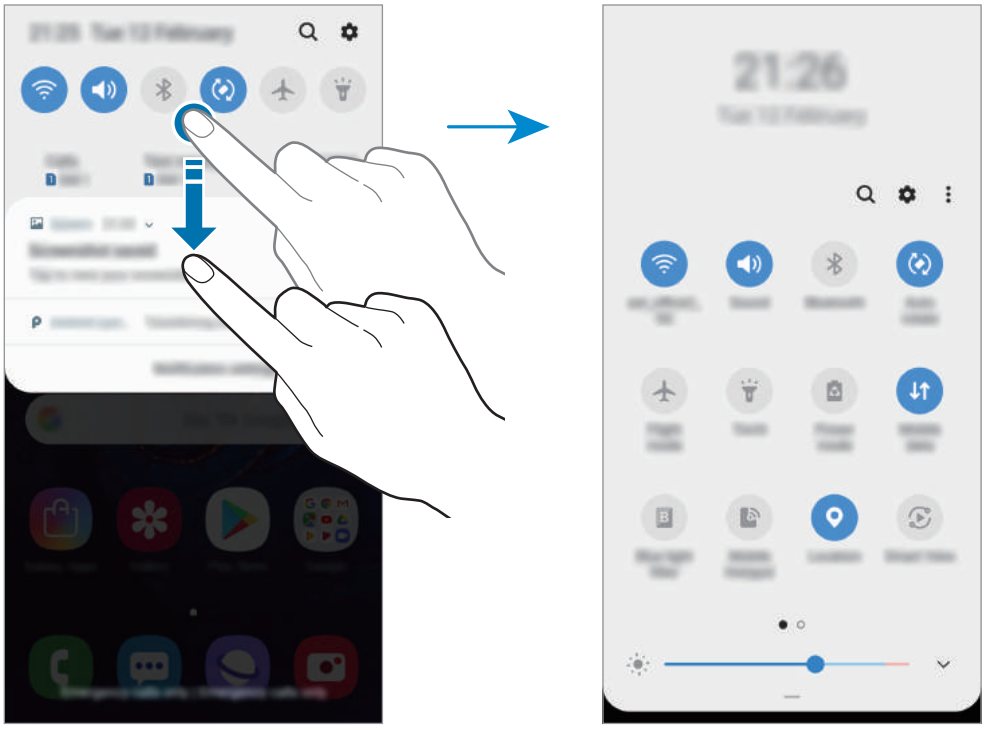

Pentru a schimba setările disponibile, atingeți textul de sub fiecare buton. Pentru a vizualiza mai multe setări detaliate, țineți apăsat pe un buton.

Pentru a rearanja butoanele, atingeți ⋮ → **Ordonare butoane**, țineți apăsat pe un buton, și apoi glisați-l în altă locație.

Introducerea textului

Aspectul tastaturii

Se afişează automat o tastatură atunci când introduceţi text pentru a trimite mesaje, a crea note etc.

Introducerea textului în anumite limbi nu este acceptată. Pentru introducerea textului, trebuie să modificaţi limba de introducere a textului într-una dintre limbile acceptate.

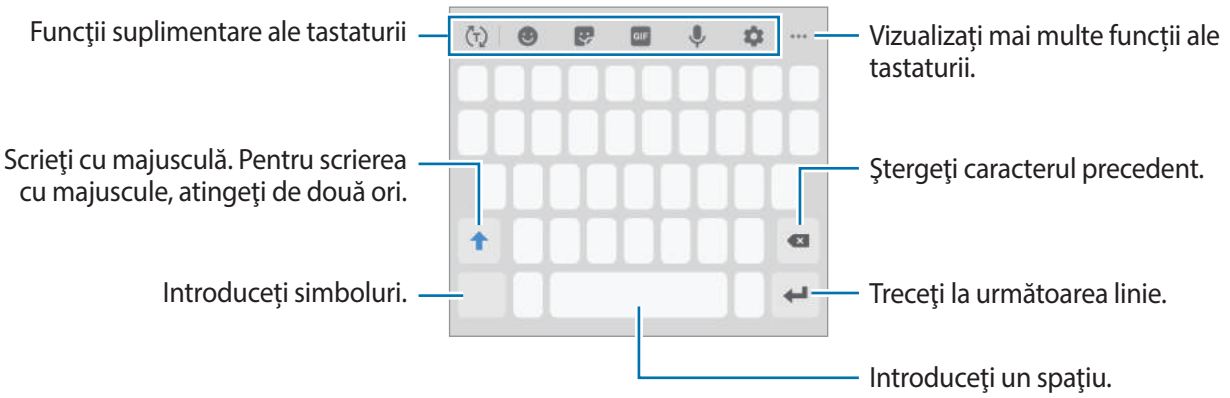

Modificarea limbii de introducere a texului

Atingeţi ⚙ → **Limbi şi tipuri** → **Gestionare limbi tastatură** şi selectaţi limbile care vor fi utilizate. Atunci când selectaţi două sau mai multe limbi, puteţi comuta între acestea glisând pe tasta spaţiu la stânga sau la dreapta.

Schimbarea tastaturii

Atingeți pentru a schimba tastatura.

Pentru a schimba tipul tastaturii, atingeți → **Limbi și tipuri**, selectați o limbă, apoi selectați tastatura dorită.

- Dacă butonul tastaturii ( ) nu apare pe bara de navigare, lansați aplicația **Setări**, atingeți **Gestionare generală** → **Limbă și tastatură**, apoi glisați comutatorul **Afișare buton Tastatură** pentru activare.
- Pe o **Tastatură 3x4**, o tastă are trei sau patru caractere. Pentru a introduce un caracter, atingeți tasta corespunzătoare în mod repetat până când apare caracterul dorit.

Funcții suplimentare ale tastaturii

- : Prezice cuvinte în funcție de datele introduse de dvs. și arată sugestii de cuvinte. Pentru a reveni la lista de funcții ale tastaturii, atingeți .
- : Introduceți emoticonuri.
- : Introduceți etichete.
- : Atașați GIF-uri animate.
- : Introduceți textul vocal.
- : Modificați setările tastaturii.
- ••• → : Adăugați un element din clipboard.
- ••• → : Schimbați modul sau dimensiunea tastaturii.
- ••• → : Deschideți panoul de editare a textului.

Copierea şi lipirea

1 Țineți apăsat deasupra textului.

2 Glisați sau pentru a selecta textul dorit, sau atingeți **Selectare toate** pentru a selecta tot textul.

3 Atingeți **Copiere** sau **Decupare**.

Textul selectat este copiat în clipboard.

4 Țineți apăsat pe punctul unde va fi inserat textul, apoi atingeți **Lipire**.

Pentru a lipi textul pe care l-ați copiat anterior, atingeți **Clipboard** şi selectați-l.

Dicționar

Căutați definițiile cuvintelor în timp ce utilizați anumite caracteristici, cum ar fi atunci când răsfoiți pagini web.

1 Țineți apăsat deasupra unui cuvânt pe care doriți să îl căutați.

În cazul în care cuvântul pe care îl căutați nu este selectat, glisați sau pentru a selecta textul dorit.

2 Atingeți **Dictionary** în lista de opțiuni.

Dacă dicționarul nu este preinstalat pe dispozitiv, atingeți **Move to Manage dictionaries**, atingeți de lângă dicționar și apoi atingeți **INSTALARE** pentru a-l descărca.

3 Vizualizați definiția în fereastra pop-up a dicționarului.

Pentru a comuta pe ecranul complet, atingeți . Atingeți definiția de pe ecran pentru a vedea mai multe definiții. În vizualizarea detaliată, atingeți pentru a adăuga cuvântul la lista de cuvinte favorite sau atingeți **Search Web** pentru a utiliza cuvântul ca termen de căutare.

Aplicații și caracteristici

Instalarea sau dezinstalarea aplicațiilor

Galaxy Store

Achiziționați și descărcați aplicații. Puteți descărca aplicații care sunt specializate pentru dispozitivele Samsung Galaxy.

Lansați aplicația **Galaxy Store**.

Această aplicație poate să nu fie disponibilă în funcție de regiune sau de furnizorul de servicii.

Instalarea aplicațiilor

Răsfoiți aplicațiile în funcție de categorie sau atingeți pentru a căuta un cuvânt cheie.

Selectați o aplicație pentru a vizualiza informațiile despre aceasta. Pentru a descărca aplicații gratuite, atingeți **INSTALARE**. Pentru a achiziționa și descărca aplicații cu plată, atingeți prețul și urmați instrucțiunile de pe ecran.

Pentru a schimba setările de actualizare automată, atingeți → **Setări** → **Actualizare automată aplicații**, apoi selectați o opțiune.

Magazin Play

Achiziționați și descărcați aplicații.

Lansați aplicația **Magazin Play**.

Instalarea aplicațiilor

Răsfoiți aplicațiile după categorie sau căutați aplicații după un cuvânt cheie.

Selectați o aplicație pentru a vizualiza informațiile despre aceasta. Pentru a descărca aplicații gratuite, atingeți **INSTALAȚI**. Pentru a achiziționa și descărca aplicații cu plată, atingeți prețul și urmați instrucțiunile de pe ecran.

Pentru a schimba setările de actualizare automată, atingeți → **Setări** → **Actualizează automat aplicațiile**, apoi selectați o opțiune.

Gestionarea aplicațiilor

Dezinstalarea sau dezactivarea aplicațiilor

Țineți apăsat pe o aplicație și selectați o opțiune.

- **Dezactiv.**: Dezactivați aplicațiile implicite selectate care nu pot fi dezinstalate din dispozitiv.
- **Dezinst.**: Dezinstalați aplicațiile descărcate.

Activarea aplicațiilor

Lansați aplicația **Setări**, atingeți **Aplicații** → ▼ → **Dezactivate**, selectați o aplicație, apoi atingeți **Activare**.

Setarea permisiunilor aplicațiilor

Pentru ca unele aplicații să funcționeze corect, ele au nevoie de permisiuni de acces pentru a folosi informațiile de pe dispozitivul dvs. Când deschideți o aplicație, este posibil să apară o fereastră pop-up și să vă ceară accesul la anumite caracteristici și informații. Atingeți **Permiteți** pe fereastra pop-up pentru a acorda permisiune aplicației.

Pentru a vizualiza setările permisiunilor aplicației, lansați aplicația **Setări** și atingeți **Aplicații**. Selectați o aplicație și atingeți **Permisiuni**. Puteți vizualiza și modifica permisiunile aplicației.

Pentru a vizualiza sau modifica setările permisiunilor aplicației în funcție de categoria permisiunilor, lansați aplicația **Setări** și atingeți **Aplicații** → ⋮ → **Permisiuni aplicație**. Selectați un element și glisați comutatorul de lângă aplicații pentru a acorda permisiuni.

Dacă nu acordați permisiuni aplicațiilor, caracteristicile de bază ale acestora pot să nu funcționeze corect.

Telefon

Introducere

Efectuați sau preluați apeluri vocale şi video.

Efectuarea apelurilor

1 Lansați aplicația **Telefon** și atingeți **Tastatură**.

2 Introduceți un număr de telefon.

3 Atingeți pentru a efectua un apel vocal sau atingeți pentru a efectua un apel video.



Efectuarea apelurilor din jurnalele de apeluri sau lista de contacte

Atingeți **Recente** sau **Contacte**, apoi glisați la dreapta pe un contact sau pe un număr de telefon pentru a efectua un apel.

Dacă această caracteristică este dezactivată, lansați aplicația **Setări**, atingeți **Caracteristici avansate** → **Mișcări și gesturi**, apoi glisați comutatorul **Glisați pentru apel sau mesaje** pentru activare.

Utilizarea formării rapide

Setați numere cu formare rapidă pentru a efectua rapid apeluri.

Pentru a seta un număr cu formare rapidă, atingeți **Tastatură** sau **Contacte** → ⋮ → **Numere de apelare rapidă**, selectați un număr cu formare rapidă și apoi adăugați un număr de telefon.

Pentru a efectua un apel, țineți apăsat pe numărul cu formare rapidă pe tastatură. Pentru numerele cu formare rapidă 10 și peste, atingeți prima(ele) cifră(e) a/ale numărului, apoi atingeți și țineți apăsat pe ultima cifră.

De exemplu, dacă setați numărul **123** ca număr cu formare rapidă, atingeți **1**, atingeți **2**, apoi atingeți și țineți apăsat **3**.

Efectuarea apelurilor de pe ecranul blocat

Pe ecranul blocat, glisați în afara cercului.

Efectuarea unui apel internațional

1. Lansați aplicația **Telefon** și atingeți **Tastatură**.
2. Țineți apăsat **0** până când apare semnul +.
3. Introduceți codul țării, prefixul regional și numărul de telefon, apoi atingeți .

Primirea apelurilor

Preluarea unui apel

Când preluați un apel, glisați în afara cercului mare.

Respingerea unui apel

Când respingeți un apel, glisați în afara cercului mare.

Pentru a trimite un mesaj atunci când respingeți un apel primit, glisați în bara **Trimitere mesaj** în sus. Dacă e selectat comutatorul **Personalizată**, se va salva un memento pentru a vă alerta peste o oră că ați respins un apel.

Pentru a crea diferite mesaje de respingere, lansați aplicația **Telefon**, atingeți → **Setări** → **Mesaje rapide refuz**, introduceți un mesaj apoi atingeți +.

Apelurile pierdute

Dacă un apel este pierdut, apare pictograma pe bara de stare. Deschideți panoul de notificări pentru a vizualiza lista apelurilor pierdute. În mod alternativ, lansați aplicația **Telefon** și atingeți **Recente** pentru a vizualiza apelurile pierdute.

Blocarea numerelor de telefon

Blocați apeluri de pe anumite numere adăugate în lista de blocare.

1 Lansați aplicația **Telefon** și atingeți → **Setări** → **Blocare numere**.

2 Atingeți **Recente** sau **Contacte**, selectați contactele și apoi atingeți **Efectuat**.

Pentru a introduce manual un număr, atingeți **Adăugare număr de telefon**, introduceți un număr de telefon și apoi atingeți +.

Când numerele blocate încearcă să vă contacteze, nu veți primi notificări. Apelurile vor fi înregistrate în jurnalul de apeluri.

De asemenea, puteți bloca apelurile primite de la persoane care nu permit afișarea identității apelantului. Atingeți comutatorul **Blocare expeditorii necunoscuți** pentru a activa caracteristica.

Opțiuni în timpul apelurilor

Dacă zona din jurul camerei foto spate și a senzorul de recunoaștere a amprentelor e acoperită, pot apărea zgomote nedorite în timpul apelurilor. Scoateți accesoriile, cum ar fi folia de protecție a ecranului sau etichetele din jurul zonei camerei foto spate.

Pe durata unui apel vocal

Următoarele opțiuni sunt disponibile:

- ⋮: Accesați opțiuni suplimentare.
- **Adăugați apelul**: Formați un al doilea apel. Primul apel va fi trecut în așteptare. Când terminați al doilea apel, primul apel va fi reluat.
- **Punere în așteptare apel**: Puneți un apel în așteptare. Atingeți **Reluare apel** pentru a relua apelul în așteptare.
- **Bluetooth**: Comutați la o cască Bluetooth dacă aceasta este conectată la dispozitiv.
- **Difuzor**: Activați sau dezactivați difuzorul-microfon. Când folosiți difuzorul-microfon, țineți dispozitivul la depărtare de ureche.
- **Silențios**: Opriți microfonul astfel încât interlocutorul să nu vă poată auzi.
- **Tastatură** / **Ascund.**: Deschideți sau închideți tastatura.
- : Terminați apelul curent.

Pe durata unui apel video

Atingeți ecranul pentru a utiliza următoarele opțiuni:

- ⋮: Accesați opțiuni suplimentare.
- **Cameră foto**: Opriți camera astfel încât interlocutorul să nu vă poate vedea.
- **Comut.**: Comutați între camera foto din față şi camera foto din spate.
- : Terminați apelul curent.
- **Mic. oprit**: Opriți microfonul astfel încât interlocutorul să nu vă poată auzi.
- **Difuzor**: Activați sau dezactivați difuzorul-microfon. Când folosiți difuzorul-microfon, țineți dispozitivul la depărtare de ureche.

Adăugarea unui număr de telefon la Contacte

Adăugarea unui număr de telefon la Contacte cu ajutorul tastaturii

1 Lansați aplicația **Telefon** și atingeți **Tastatură**.

2 Introduceți numărul.

3 Atingeți **Adăugare la Contacte**.

4 Atingeți **Creare contact** pentru a crea un contact nou sau atingeți **Actualiz. cont. exist.** pentru a adăuga numărul la un contact existent.

Adăugarea la Contacte a unui număr de telefon din lista de apeluri

1 Lansați aplicația **Telefon** și atingeți **Recente**.

2 Atingeți imaginea apelantului și atingeți **Adăugare** sau atingeți pe numărul de telefon și atingeți **Adăugare la Contacte**.

3 Atingeți **Creare contact** pentru a crea un contact nou sau atingeți **Actualiz. cont. exist.** pentru a adăuga numărul la un contact existent.

Adăugarea unei etichete la un număr de telefon

Puteți adăuga etichete la numere fără să le salvați în Contacte. Acest lucru vă permite să vizualizați informațiile apelantului atunci când vă apelează fără să îl aveți în lista de contacte.

1 Lansați aplicația **Telefon** și atingeți **Recente**.

2 Atingeți un număr de telefon → ⓘ.

3 Atingeți **Adăugare etichetă**, introduceți o etichetă și atingeți **Adăugare**.

Atunci când primiți un apel de la acel număr, eticheta va fi afișată sub număr.

Contacte

Introducere

Creați contacte noi sau gestionați contactele de pe dispozitiv.

Adăugarea contactelor

Crearea unui contact nou

1 Lansați aplicația **Contacte** și atingeți .

2 Selectați o locație de stocare și atingeți **Selectare**.

3 Introduceți informațiile despre contact.

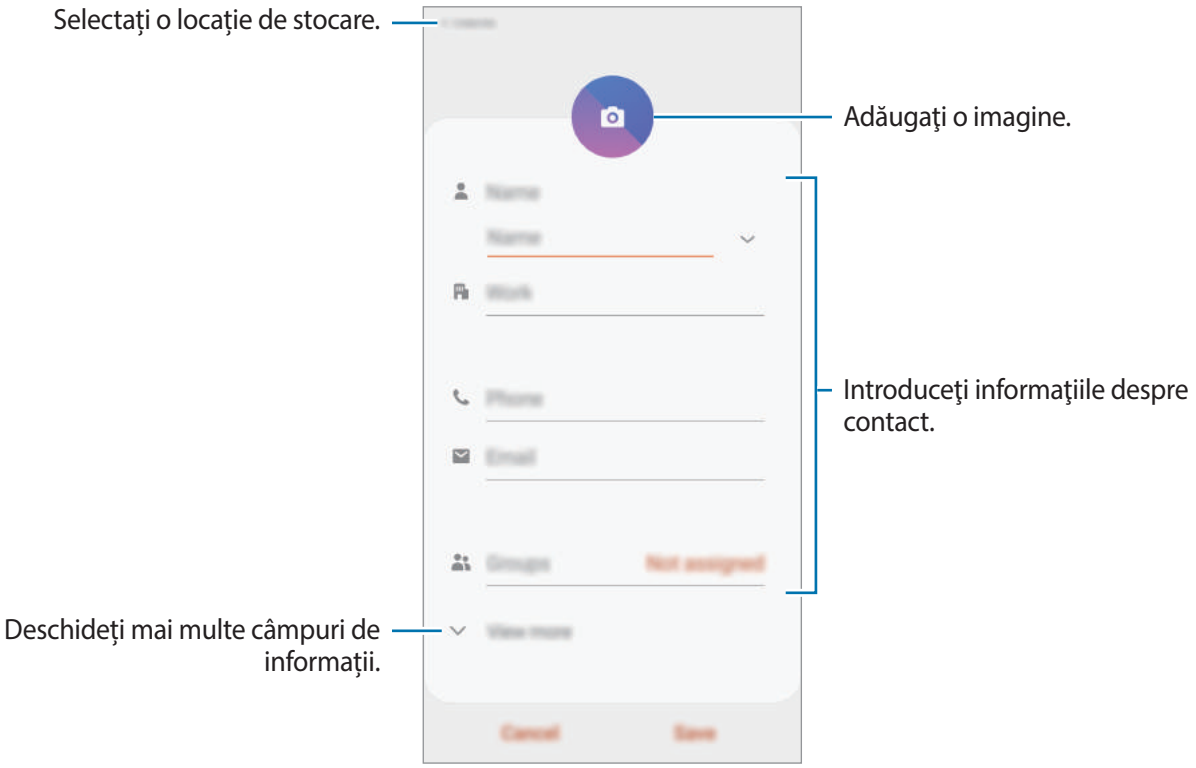

Tipurile de informații pe care le puteți salva pot varia în funcție de locația de stocare selectată.

4 Atingeți **Salvare**.

Importul contactelor

Adăugați contacte în dispozitivul dvs. importându-le din alte locații de stocare.

1 Lansați aplicația **Contacte** și atingeți ☰ → **Gestionare contacte** → **Import/export contacte** → **Import**.

2 Selectați o locație de stocare de unde să importați contacte.

3 Selectați fișierele VCF sau contactele care vor fi importate și atingeți **Efectuat**.

4 Selectați o locație de stocare unde se vor salva contactele și atingeți **Import**.

Sincronizarea contactelor cu conturile dvs. web

Sincronizați contactele din dispozitivul dvs. cu contactele online salvate în conturile dvs. web, precum contul Samsung.

1 Lansați aplicația **Setări**, atingeți **Conturi și backup** → **Conturi** și selectați contul cu care să faceți sincronizarea.

2 Atingeți **Sincronizare cont**, apoi glisați comutatorul **Contacte** pentru activare.

Pentru contul Samsung, atingeți ⋮ → **Setări sincronizare** și glisați comutatorul **Contacte** pentru activare.

Căutarea contactelor

Lansați aplicația **Contacte**.

Utilizați una din următoarele metode de căutare:

- Derulați lista de contacte în sus sau în jos.
- Glisați un deget de-a lungul indexului în partea dreaptă a listei de contacte pentru a-l derula rapid.
- Atingeți 🔍 câmpul de căutare din partea de sus a listei de contacte și introduceți criteriile de căutare.

Atingeți contactul. Apoi, efectuați una din următoarele acțiuni:

- ☆ : Adăugați la contactele favorite.
- / : Efectuați un apel vocal sau un apel video.
- : Compuneți un mesaj.
- : Compuneți un e-mail.

Partajarea contactelor

Puteți partaja contacte cu alte persoane folosind diverse opțiuni de partajare.

1 Lansați aplicația **Contacte** și atingeți ⋮ → **Partajare**.

2 Selectați contactele și atingeți **Partajare**.

3 Selectați o metodă de partajare.

Salvarea și partajarea profilului

Salvați și partajați informațiile profilului, ca de exemplu fotografia dvs. şi mesajul de stare, cu alte persoane utilizând caracteristica de partajare a profilului.

- Caracteristica de partajare a profilului poate să nu fie disponibilă în funcție de regiune sau de furnizorul de servicii.
- Caracteristica de partajare a profilului este disponibilă doar pentru contactele care au activată pe dispozitivul lor caracteristica de partajare a profilului.

1 Lansați aplicația **Contacte** și selectați profilul dvs.

2 Editați-vă profilul, atingeți **Salvare**.

3 Atingeți **At. aici pt. a partaja profilul** și glisați comutatorul pentru activare.

Pentru a folosi caracteristica de partajare a profilului, numărul dvs. de telefon trebuie verificat. Puteți vizualiza informații actualizate despre profilul contactelor dvs. în **Contacte**.

Pentru a modifica domeniul contactelor pentru a vă partaja profilul cu ele, atingeți **Selectați ce este partajat**, selectați un element de partajat, apoi selectați o opțiune.

Crearea grupurilor

Puteți adăuga grupuri, cum ar fi prieteni și familie, și puteți gestiona contactele în funcție de grup.

1 Lansați aplicația **Contacte** și atingeți ☰ → **Gestionare contacte** → **Import/export contacte** → **Import**.

2 Introduceți un nume pentru grup.

Pentru a seta un ton de sonerie pentru grup, atingeți **Sonerie grup** și selectați tonul de sonerie.

3 Atingeți **Adăugare membru**, selectați contactele care vor fi adăugate în grup, apoi atingeți **Efectuat**.

4 Atingeți **Salvare**.

Trimiterea unui mesaj de grup

Puteți trimite un mesaj de grup simultan către toți membrii grupului.

Lansați aplicația **Contacte**, atingeți ☰ → **Grupuri**, selectați un grup, apoi atingeți ⋮ → **Trimitere mesaj**.

Îmbinarea contactelor duplicat

Atunci când importați contacte din alte spații de stocare sau când sincronizați contacte din alte conturi, lista dvs. de contacte poate conține contacte duplicat. Îmbinați contactele duplicat într-un singur contact pentru a vă simplifica lista de contacte.

1 Lansați aplicația **Contacte** și atingeți ☰ → **Gestionare contacte** → **Îmbinare contacte**.

2 Bifați contactele și atingeți **Fuzionare**.

Ștergerea contactelor

1 Lansați aplicația **Contacte** și atingeți ⋮ → **Ștergere**.

2 Selectați contactele și atingeți **Ștergere**.

Pentru a șterge contactele unu câte unu, deschideți lista contactelor și atingeți un contact. Apoi atingeți ⋮ → **Ștergere**.

Mesaje

Introducere

Trimiteți și vizualizați mesaje prin conversație.

Trimiterea mesajelor

Este posibil să vi se perceapă costuri suplimentare pentru trimiterea mesajelor atunci când vă aflați în roaming.

1 Lansați aplicația **Mesaje** și atingeți .

2 Adăugați destinatari și introduceți un mesaj.

Pentru a înregistra și trimite un mesaj vocal, țineți apăsat pe , rostiți mesajul și apoi ridicați degetul. Pictograma de înregistrare apare doar când tastatura este ascunsă.

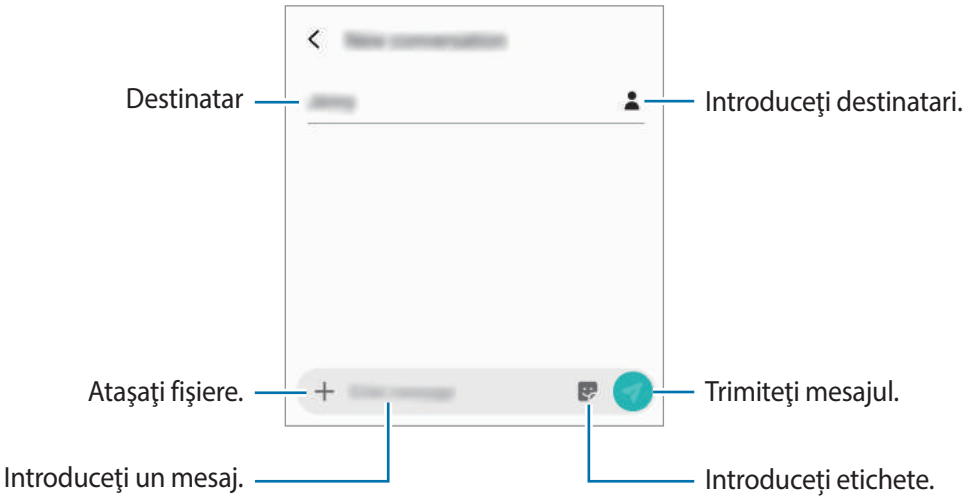

3 Atingeți pentru a trimite mesajul.

Vizualizarea mesajelor

Mesajele sunt grupate în liste de mesaje în funcție de contact.

Este posibil să vi se perceapă costuri suplimentare pentru primirea mesajelor atunci când vă aflați în roaming.

1 Lansați aplicația **Mesaje** și atingeți **Conversații**.

2 Pe lista de mesaje, selectați un contact.

3 Vizualizați conversația dvs.

Pentru a răspunde la un mesaj, atingeți **Introducere mesaj**, introduceți un mesaj și apoi atingeți .

Pentru a modifica dimensiunea fontului, depărtați două degete sau apropiați-le în timp ce ating ecranul.

Blocarea mesajelor nedorite

Blocați mesaje de la anumite numere adăugate în lista de blocare.

1 Lansați aplicația **Mesaje** și atingeți → **Setări** → **Blocare numere și mesaje** → **Blocare numere**.

2 Atingeți **Mesaje primite** și selectați un contact. Sau, atingeți **Contacte**, selectați contactele, apoi atingeți **Efectuat**.

Pentru a introduce manual un număr, introduceți-l în categoria **Introduceți un număr** și atingeți +.

Setarea notificării de mesaje

Puteți modifica sunetul notificărilor, opțiunile de afișare, şi multe alte aspecte.

1 Lansați aplicația **Mesaje**, atingeți ⋮ → **Setări** → **Notificări**, apoi glisați comutatorul pentru activare.

2 Schimbați setările de notificare.

Setarea unui memento pentru mesaje

Puteți seta o alertă la un anumit interval pentru a vă anunța dacă aveți notificări neverificate. Dacă această caracteristică nu este activată, lansați aplicația **Setări**, atingeți **Accesibilitate** → **Setări avansate** → **Mementouri de notificare** și apoi glisați comutatorul pentru activare.

Ştergerea mesajelor

1 Lansați aplicația **Mesaje** și atingeți **Conversații**.

2 Pe lista de mesaje, selectați un contact.

3 Țineți apăsat pe un mesaj și atingeți **Ștergere**.

Pentru a șterge mai multe mesaje, bifați mesajele pe care doriți să le ștergeți.

4 Atingeți **Ștergere**.

Internet

Introducere

Navigați pe Internet pentru a căuta informații și marcați paginile web favorite pentru a le accesa cu ușurință.

Răsfoirea paginilor web

1 Lansați aplicația **Internet**.

2 Atingeți câmpul pentru text.

3 Introduceți adresa web sau un cuvânt cheie, apoi atingeți **Acces**.

Pentru a vizualiza barele de instrumente, glisați ușor degetul în jos pe ecran.

Pentru a comuta rapid între file, glisați la stânga sau la dreapta pe câmpul adresei.



Utilizarea Modului Secret

În Modul Secret, vă puteți gestiona filele deschise, marcajele în documente și paginile salvate în mod separat. Puteți bloca Modul Secret folosind o parolă și datele dvs. biometrice.

Activarea Modului Secret

În bara de instrumente din partea inferioară a ecranului, atingeți → **Pornire Mod Secret**. Dacă folosiți această caracteristică prima dată, setați dacă doriți să folosiți o parolă pentru Modul Secret.

În Modul Secret, dispozitivul va schimba culoarea barelor de instrumente.

În Modul Secret, nu puteți utiliza anumite caracteristici, cum ar fi realizarea unei capturi de ecran.

Modificarea setărilor de securitate

Vă puteți modifica parola sau metoda de blocare.

Atingeți → **Setări** → **Confidențialitate și securitate** → **Setare blocare Mod Secret** → **Schimbați parola**. Pentru a seta utilizarea datelor biometrice drept metodă de blocare împreună cu parola, glisați comutatorul **Amprente** pentru activare. Consultați secțiunea Recunoaștere amprente pentru mai multe informații despre utilizarea datelor biometrice.

Dezactivarea Modului Secret

În bara de instrumente din partea inferioară a ecranului, atingeți → **Oprire Mod Secret**.

Email

Setarea conturilor de e-mail

Setați un cont de e-mail atunci când deschideți aplicația **Email** pentru prima dată.

1 Lansați aplicația **Email**.

2 Pe listă, selectați un serviciu de e-mail sau atingeți **Altele**.

3 Urmați instrucțiunile de pe ecran pentru a finaliza configurarea.

Pentru setarea unui alt cont de e-mail, atingeți ☰ → ⚙ → **Adăugare cont**.

Dacă aveți mai multe conturi de e-mail, puteți seta unul drept cont implicit. Atingeți ☰ → ⚙ → ⋮ → **Setare cont implicit**.

Trimiterea e-mailurilor

1 Atingeți pentru a compune un e-mail.

2 Adăugați destinatari și introduceți un text de e-mail.

3 Atingeți pentru a trimite e-mailul.

Citirea e-mailurilor

Atunci când aplicația **Email** este deschisă, dispozitivul va prelua automat e-mailuri noi. Pentru a prelua manual e-mailuri, glisați din partea de sus a listei de e-mailuri în jos pe ecran.

Atingeți un e-mail de pe ecran pentru a-l citi.

Dacă opțiunea de sincronizare a e-mailurilor este dezactivată, e-mailurile noi nu pot fi preluate. Pentru a activa sincronizarea e-mailurilor atingeți ☰ → ⚙ → numele contului dvs., apoi glisați comutatorul **Sincronizare cont** pentru activare.

Cameră foto

Introducere

Realizați fotografii și înregistrați videoclipuri folosind diverse moduri și setări.

Norme de etichetare a camerei

- Nu realizați fotografii sau înregistrați videoclipuri ale celorlalte persoane fără permisiunea acestora.
- Nu realizați fotografii sau înregistrați videoclipuri în locuri unde este legal interzis.
- Nu realizați fotografii sau înregistrați videoclipuri în locuri în care este posibil să violați intimitatea celorlalte persoane.

Lansarea Camerei

Folosiți următoarele metode pentru a lansa aplicația Cameră foto:

- Lansați aplicația **Cameră foto**.
- Apăsați rapid, de două ori tasta Pornire.
- Pe ecranul blocat, glisați în afara cercului.

- Unele metode pot să nu fie disponibile în funcție de regiune sau de furnizorul de servicii.
- Anumite caracteristici ale camerei nu sunt disponibile atunci când lansați aplicația **Cameră foto** de pe ecranul blocat sau atunci când ecranul este oprit în timp ce se setează metoda de blocare a ecranului.
- Dacă fotografiile pe care le faceți sunt neclare, curățați obiectivul camerei foto și încercați din nou.

Fotografierea de bază

Realizarea fotografiilor sau înregistrarea videoclipurilor

1 Pe lista cu moduri de fotografiere, atingeți **Foto** sau **Video**.

2 Atingeți imaginea pe ecranul de previzualizare acolo unde camera trebuie să focalizeze.

3 Atingeți ◯ pentru a realiza o fotografie sau atingeți ⊙ pentru a înregistra un videoclip.

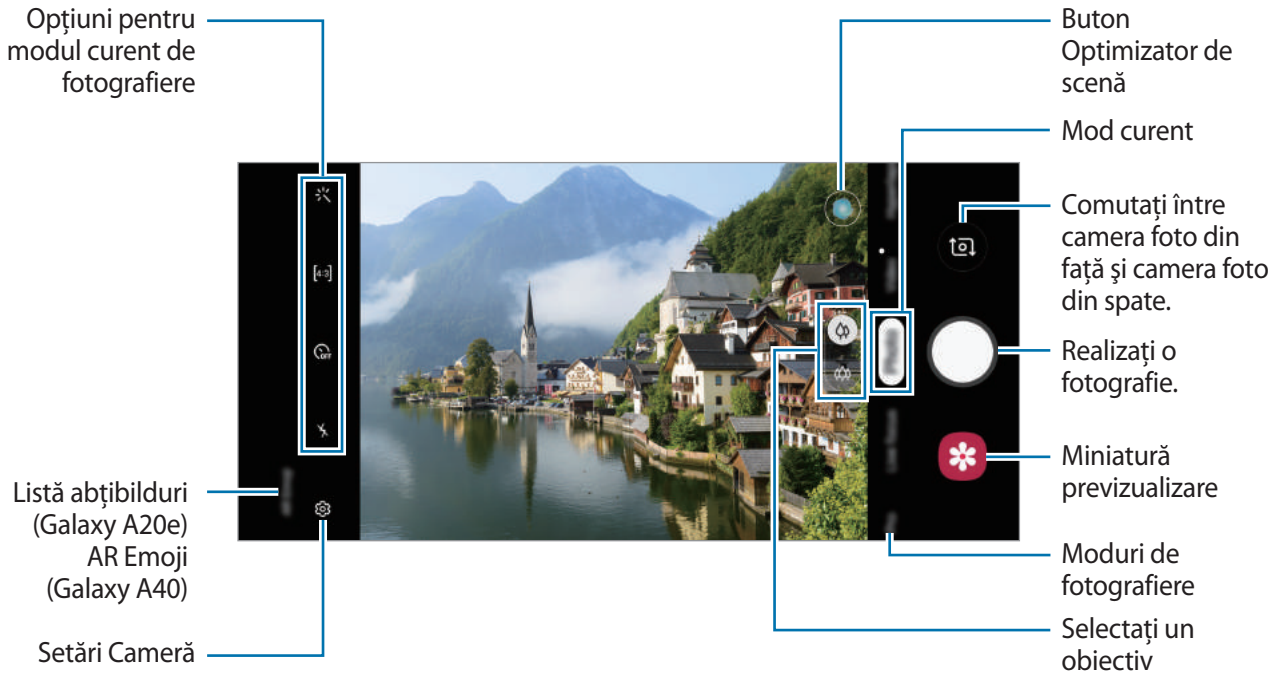

- Pentru a regla luminozitatea fotografiilor sau videoclipurilor, atingeți ecranul. Când apare bara de reglare, glisați pe bara de reglare spre + sau −.
- Pentru a captura o imagine din videoclip în timpul înregistrării, atingeți .
- Pentru a schimba focalizarea în timpul înregistrării unui videoclip, atingeți acolo unde doriți să focalizați. Pentru a folosi modul Focalizare automată, atingeți AF-L.

- Ecranul de previzualizare poate varia în funcție de modul de fotografiere şi de camera utilizată.
- Camera se închide automat atunci când nu este utilizată.
- Asigurați-vă că obiectivul este curat și nu este deteriorat. În caz contrar, dispozitivul poate să nu funcționeze corespunzător în anumite moduri care necesită rezoluții înalte.
- Camera foto a dispozitivului dvs. are un obiectiv cu unghi larg. Poate apărea o distorsiune minoră în cazul fotografiilor sau a videoclipurilor cu unghi larg, iar acest lucru nu indică probleme de performanță în utilizarea dispozitivului.
- Durata maximă de înregistrare se poate reduce atunci când înregistrați la rezoluție mare.

Selectarea unui obiectiv pentru fotografiere

Realizați o fotografie sau înregistrați un videoclip după ce ați selectat obiectivul dorit.

Pe ecranul de previzualizare, selectați obiectivul.

Această caracteristică este disponibilă doar la unele moduri.

- : Puteți face o fotografie sau să înregistrați un videoclip cu obiectivul normal.
- : Puteți realiza o fotografie sau să înregistrați clar un videoclip unei scene cu deschidere mai mare folosind lentila ultra-wide.



Fotografierea de bază



Fotografiere ultra-wide

Mărirea şi micşorarea

Atingeți ecranul cu două degete, apoi depărtați-le pentru a mări și apropiați-le pentru a micșora.

Caracteristica de zoom este disponibilă numai când utilizați cameră foto din spate.

Editarea listei modurilor de fotografiere

Puteți edita lista cu moduri de fotografiere de pe ecranul de previzualizare.

1 Pe ecranul de previzualizare, atingeți ⚙ → **Moduri cameră foto** → **Moduri editare**.

În mod alternativ, țineți apăsat pe lista cu moduri de fotografiere de pe ecranul de previzualizare.

2 Bifați modurile ce vor fi folosite.

Pentru a schimba ordinea modurilor de fotografiere, glisați ⇕ în altă locație.

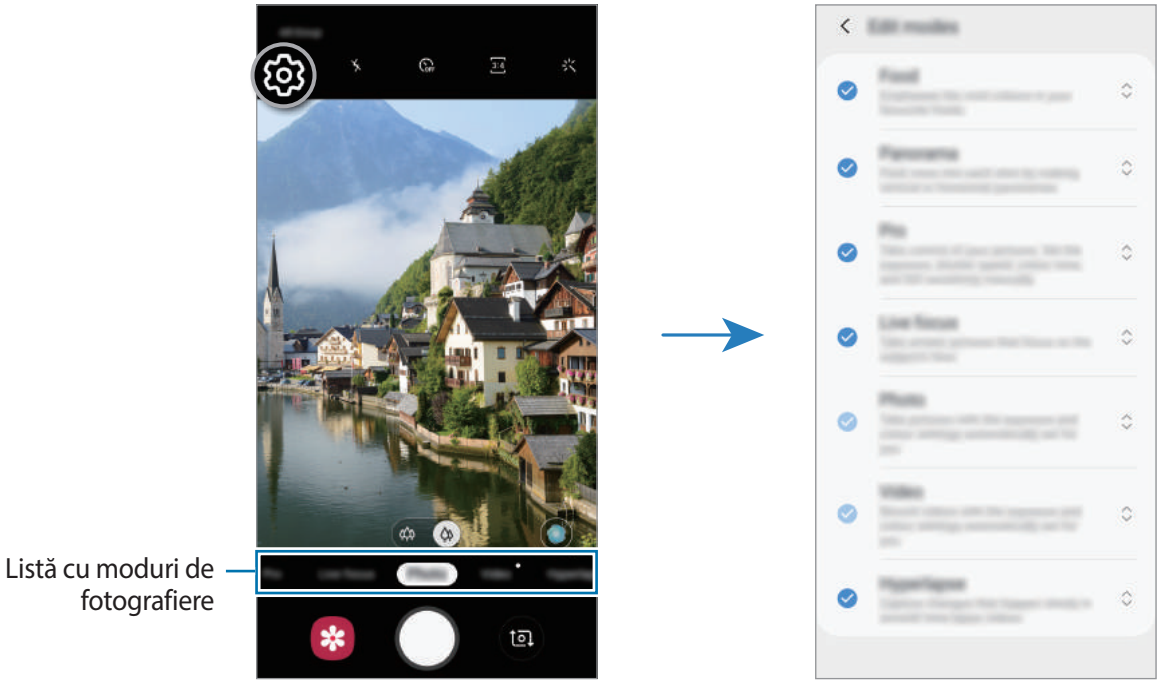

Setarea acțiunii realizate de butonul Cameră foto

Puteți realiza o serie de fotografii sau puteți crea un GIF ținând apăsat pe butonul Cameră foto.

Pe ecranul de previzualizare, atingeți ⚙ → **Menținere buton Obturator pt. a** și selectați acțiunea dorită.

- **Realizare fotografie**: Realizați o fotografie.
- **Real. fotografiere continuă**: Realizați o serie de fotografii.
- **Creare GIF**: Creați un GIF animat cu fotografiile secvențiale pe care le-ați realizat.

Caracteristicile **Real. fotografiere continuă** și **Creare GIF** sunt disponibile doar în anumite moduri de fotografiere.

Blocarea focalizării (AF) și expunerii (AE)

Puteți bloca focalizarea sau expunerea unei zone selectate pentru a preveni reglajul automat făcut de camera foto, în funcție de schimbările suferite de subiecți sau de sursele de lumină.

Țineți apăsat pe zona pe care doriți să focalizați, chenarul AF/AE va apărea pe aceasta iar setările de focalizare și expunere vor fi blocate. Setările rămân blocate chiar și după ce realizați o fotografie.

Această caracteristică este disponibilă numai în modul **Foto** sau **Pro**.

Optimizator scenă (Galaxy A40)

Dispozitivul dvs. va regla automat setările de culoare după ce va recunoaște un subiect sau o scenă, cum ar fi oameni, alimente sau scenă de noapte.

Pe lista cu moduri de fotografiere, atingeți **Foto**. Când camera foto recunoaște subiectul sau scena, butonul Optimizator de scenă se va schimba și se va aplica culoarea optimizată.

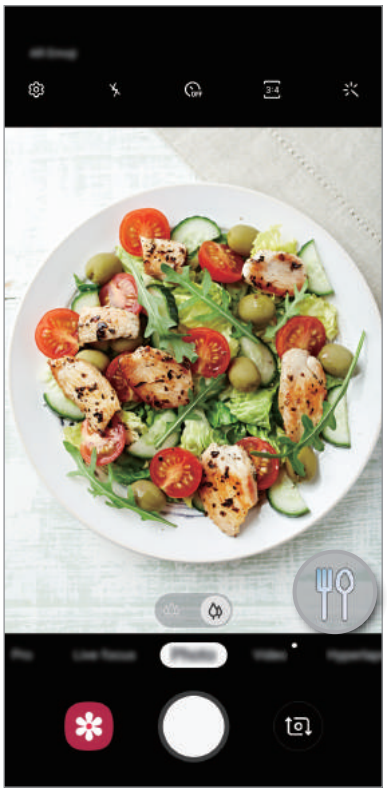

Focalizare live

Camera foto vă permite să realizați fotografii în care fundalul este neclar, iar subiectul este bine focalizat.

Realizarea portretelor care ies în evidență folosind caracteristica Focalizare live

Reglați nivelul de estompare al fundalului pe ecranul de previzualizare și realizați o fotografie care evidențiază subiectul.

- Folosiți această caracteristică într-un loc bine luminat.
- Este posibil ca estomparea fundalului să nu fie aplicată corespunzător în următoarele situații:
  - Dispozitivul sau subiectul se mișcă.
  - Subiectul e subțire sau transparent.
  - Subiectul are o culoare sau tipar similar cu fundalul.
  - Subiectul sau fundalul este uniform.

1 Pe lista cu moduri de fotografiere, atingeți **Focalizare live**.

2 Glisați bara de reglare a nivelului estompării fundalului la stânga sau la dreapta pentru a regla nivelul de estompare.

3 Atunci când apare pe ecran **Efect pregătit**, atingeți ◯ pentru a fotografia.



Editarea fundalului pentru fotografiile cu Focalizare live

Puteți edita și nivelul de estompare a fundalului fotografiei realizate cu caracteristica Focalizare live.

1 Selectați o fotografie realizată cu caracteristica Focalizare live și atingeți **Modificare efect de fundal**.

2 Glisați bara de reglare a nivelului estompării fundalului la stânga sau la dreapta pentru a regla nivelul de estompare.



3 Atingeți **Aplicare** pentru a salva fotografia.

Etichete live (Galaxy A20e)

Realizați fotografii și videoclipuri cu diverse etichete live. În timp ce vă mișcați fața, etichetele vor urmări mișcările dvs. De asemenea, puteți înregistra o etichetă amuzantă și drăguță care se deplasează în continuu într-un videoclip.

1 Pe ecranul de previzualizare, atingeți **Sticker**.

2 Atingeți și selectați o etichetă dorită.

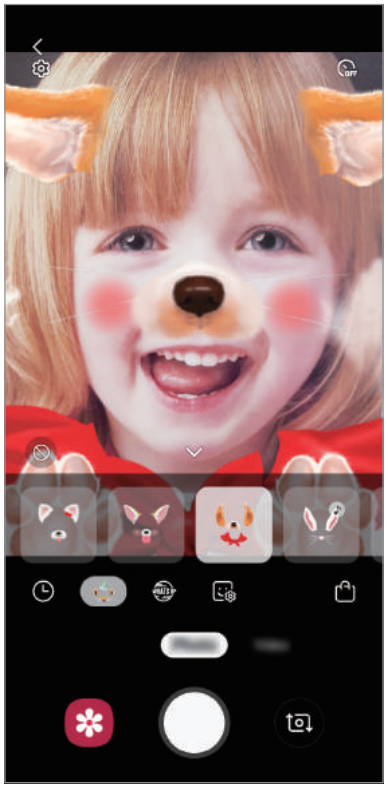

3 Atingeți pentru a realiza o fotografie sau glisați la stânga pe ecranul de previzualizare și atingeți tpentru a înregistra un videoclip.

Puteți vedea și partaja fotografiile și videoclipurile realizate în **Galerie**.

Folosirea modurilor de fotografiere

Pentru a schimba modul de fotografiere, glisați lista cu moduri de fotografiere spre stânga sau spre dreapta, sau glisați spre stânga sau spre dreapta pe ecranul de previzualizare.

Selectați modul de fotografiere dorit.

Mod Fotografie

Camera ajustează automat opțiunile de fotografiere în funcție de locurile înconjurătoare pentru a facilita fotografierea.

Pe lista cu moduri de fotografiere, atingeți **Foto**.

Pentru a realiza autoportrete cu camera foto frontală, glisați în sus sau în jos sau atingeți pentru a comuta la camera foto frontală.

Aplicarea efectelor de înfrumusețare

Puteți selecta un efect de filtru și puteți modifica caracteristici faciale, ca de exemplu tonul pielii sau forma feței, înainte de a face un autoportret.

1 Pe ecranul de previzualizare, atingeți .

2 Selectați un efect de filtru sau efectele de înfrumusețare și faceți fotografia.

Modul Videoclip

Camera ajustează automat opțiunile de fotografiere în funcție de locurile înconjurătoare pentru a facilita înregistrarea videoclipurilor.

Pe lista cu moduri de fotografiere, atingeți **Video**.

Modul Filmare accelerată (Galaxy A40)

Filmați scene, cum ar fi trecerea persoanelor sau a mașinilor, și vizualizați-le ca videoclipuri cu redare rapidă.

1 Pe lista cu moduri de fotografiere, atingeți **Film. acceler.**

2 Atingeți și selectați numărul de cadre pe secundă.

Dacă setați numărul de cadre pe secundă la **Automat**, dispozitivul va regla automat numărul de cadre pe secundă în funcție de viteza de variație a peisajului.

3 Atingeți pentru a porni înregistrarea.

4 Atingeți pentru a termina înregistrarea.

5 Pe ecranul de previzualizare, atingeți miniatura de previzualizare și atingeți **Redare filmări accelerate** pentru a vedea videoclipul.

Modul Pro

Realizați în timp ce reglați manual diversele opțiuni de fotografiere, ca de exemplu valoarea expunerii și valoarea ISO.

Pe lista cu moduri de fotografiere, atingeți **Pro**. Selectați opțiuni şi personalizați setările, apoi atingeți pentru a realiza o fotografie.

Opțiuni disponibile

- : Modificați valoarea expunerii. Această opțiune determină cât de multă lumină utilizează senzorul camerei. În condiții de iluminare slabă, utilizați o expunere mai mare.
- WB : Selectați un balans de alb adecvat, astfel încât imaginile să aibă culori cât mai realiste. Puteți seta temperatura culorii.
- ISO : Selectați o valoare ISO. Opțiunea controlează sensibilitatea camerei la lumină. Valorile scăzute se folosesc în cazul obiectelor care stau pe loc sau care sunt luminate puternic. Valorile mai mari se folosesc în cazul obiectelor care se mișcă rapid sau care sunt luminate slab. Cu toate acestea, setările ISO mai mari pot conduce la zgomot în fotografii.

Modul panoramic

Folosind modul Panoramă, realizați o serie de fotografii, apoi îmbinați-le pentru a crea o scenă amplă.

Pentru a obține fotografiile optime utilizând modul Panoramă, urmați următoarele sfaturi:

- Mișcați camera încet într-o singură direcție.
- Mențineți imaginea în interiorul cadrului de pe vizorul camerei. Dacă previzualizarea imaginii depășește cadrul de ghidare sau dacă nu mișcați dispozitivul, dispozitivul va înceta automat să mai facă fotografii.
- Evitați fotografierea fundalurilor neclare, cum ar fi cerul gol sau pereții simpli.

1 Pe lista cu moduri de fotografiere, atingeți **Panoramă**.

2 Atingeți ◯ și mișcați dispozitivul încet într-o singură direcție.

3 Atingeți ⊙ pentru a opri realizarea fotografiilor.

Particularizarea setărilor camerei

Opțiuni pentru modul curent de fotografiere

Pe ecranul de previzualizare, folosiți următoarele opțiuni.

Opțiunile disponibile pot varia în funcție de modul de fotografiere.

- : Activați sau dezactivați blițul.
- : Selectați intervalul de întârziere înainte de realizarea unei fotografii de către cameră.
- : Aplicare efecte de înfrumusețare sau efecte de filtrare.
- : Selectați un număr de cadre pe secundă.
- 4:3 / 16:9 : Selectați raportul de aspect al videoclipurilor.
- : Selectați o metodă de măsurare. Opțiunea determină modul de calcul al valorilor de iluminare. **Centrat** folosește lumina din porțiunea centrală a fotografiei pentru a calcula expunerea fotografiei. **Spot** folosește lumina dintr-o zonă centrală concentrată a fotografiei pentru a calcula expunerea fotografiei. **Matrice** realizează media întregii scene.

Setări Cameră

Pe ecranul de previzualizare, atingeți . Este posibil ca unele opțiuni să nu fie disponibile, în funcție de modul de fotografiere.

Caracteristici inteligente (Galaxy A40)

- **Optimizator scenă**: Setați dispozitivul pentru a ajusta automat setările de culoare în funcție de subiect sau de scenă.

Imagini

- **Menținere buton Obturator pt. a**: Selectați o acțiune care va fi efectuată atunci când țineți apăsat butonul camerei foto. **(Galaxy A40)**
- **Opțiuni salvare**: Selectați cum doriți să salvați fotografiile.

Videoclipuri

- **Dimensiune video spate**: Selectați rezoluția videoclipurilor realizate cu camera foto spate. Utilizarea unei rezoluții mai mari va conduce la videoclipuri de calitate mai înaltă, însă acestea vor ocupa mai multă memorie.
- **Dimensiune video față**: Selectați rezoluția videoclipurilor realizate cu camera foto față. Utilizarea unei rezoluții mai mari va conduce la videoclipuri de calitate mai înaltă, însă acestea vor ocupa mai multă memorie.
- **Videoclip cu eficiență înaltă**: Înregistrați videoclipuri în formatul High Efficiency Video Codec (HEVC) (Codec video de înaltă eficiență). Videoclipurile dvs. HEVC vor fi salvate ca fișiere comprimate pentru a conserva memoria dispozitivului.

Caracteristici utile

- **HDR (tonuri bogate)**: Realizați fotografii în tonuri bogate şi reproduceți detalii chiar şi în zone luminoase sau întunecate.
- **Linii ghidare**: Afişați ghidajele vizorului pentru a vă ajuta la compoziție atunci când selectați subiectul.
- **Etichete locație**: Adăugați fotografiei o etichetă a locației GPS.

  - Puterea semnalului GPS poate scădea în locații în care semnalul este obstrucționat, cum ar fi între clădiri, în zone foarte joase sau în condiții de vreme neprielnică.
  - Este posibil ca locația dvs. să apară pe fotografiile dvs. atunci când le încărcați pe Internet. Pentru a evita acest lucru, dezactivați setarea de etichetare a locației.

- **Moduri cameră foto**: Vizualizați modurile de fotografiere disponibile sau editați lista cu moduri de fotografiere.
- **Metode de fotografiere**: Selectați o metodă de fotografiere pentru realizarea unei fotografii sau înregistrarea unui videoclip.
- **Locație stocare**: Selectați o locație de memorie pentru stocare. Această caracteristică va apărea atunci când introduceți o cartelă de memorie.
- **Lansare rapidă**: Setați dispozitivul să lanseze camera prin apăsarea rapidă de două ori a tastei Pornire.
- **Inscripționare**: Adăugați un watermark în colțul din stânga jos atunci când realizați fotografii. (Galaxy A40)
- **Reinițializare setări**: Reinițializați setările camerei.
- **Contactați-ne**: Puneți-ne întrebări sau vizualizați întrebările frecvente. Consultați Samsung Members pentru mai multe informații.
- **Despre aplic. Cameră foto**: Vizualizați informații despre versiunea Cameră foto și informații juridice.

Galerie

Introducere

Vizualizați imagini şi videoclipuri stocate în dispozitivul dvs. mobil. De asemenea, puteți gestiona imaginile și videoclipurile în funcție de album sau puteți crea povești.

Vizualizarea imaginilor

1 Lansați aplicația **Galerie** și atingeți **Imagini**.

2 Selectați o imagine.

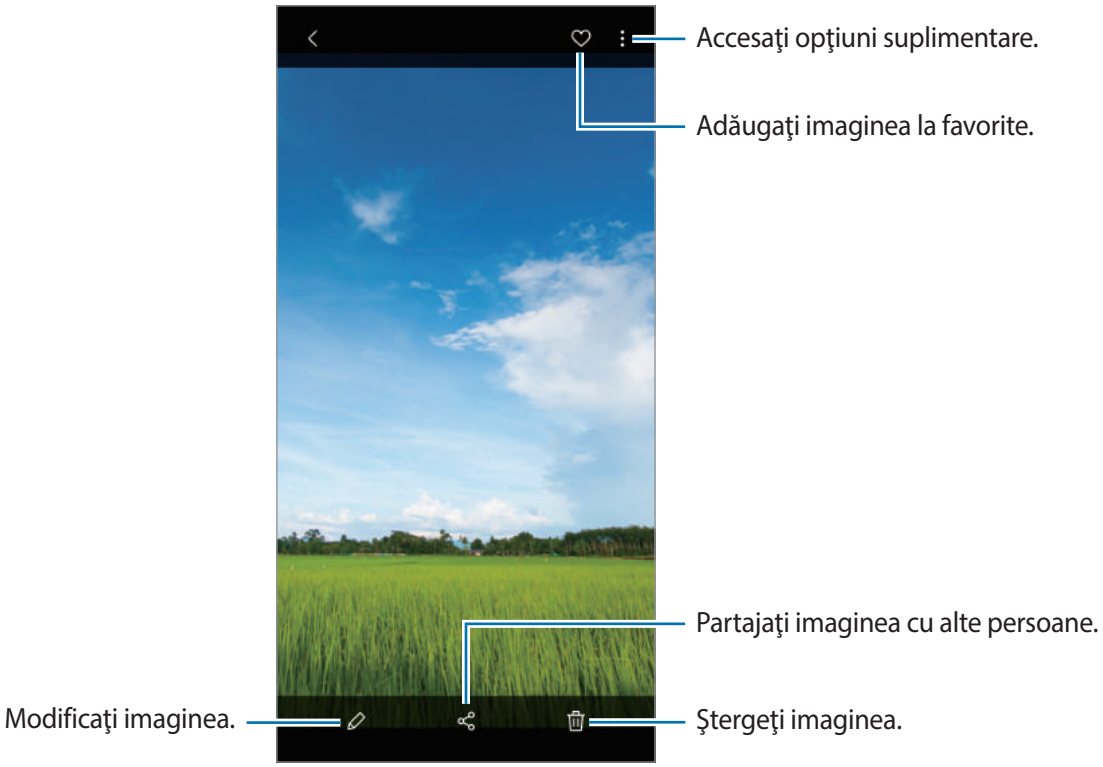

Puteți crea o animație GIF sau un colaj din mai multe imagini. Pe listă, atingeți ⋮ → **Creare GIF** sau **Creare colaj**, și apoi selectați imaginile.

Căutarea imaginilor

Lansați aplicația **Galerie** și atingeți 🔍 pentru a vizualiza imaginile ordonate în funcție de categorie, cum ar fi tip, locație sau documente.

Pentru a căuta imagini introducând cuvinte cheie, atingeți câmpul de căutare.

Vizualizarea videoclipurilor

1 Lansați aplicația **Galerie** și atingeți **Imagini**.

2 Selectați un videoclip pentru redare.

3 Atingeți **Redare videoclip** pentru a reda videoclipul.

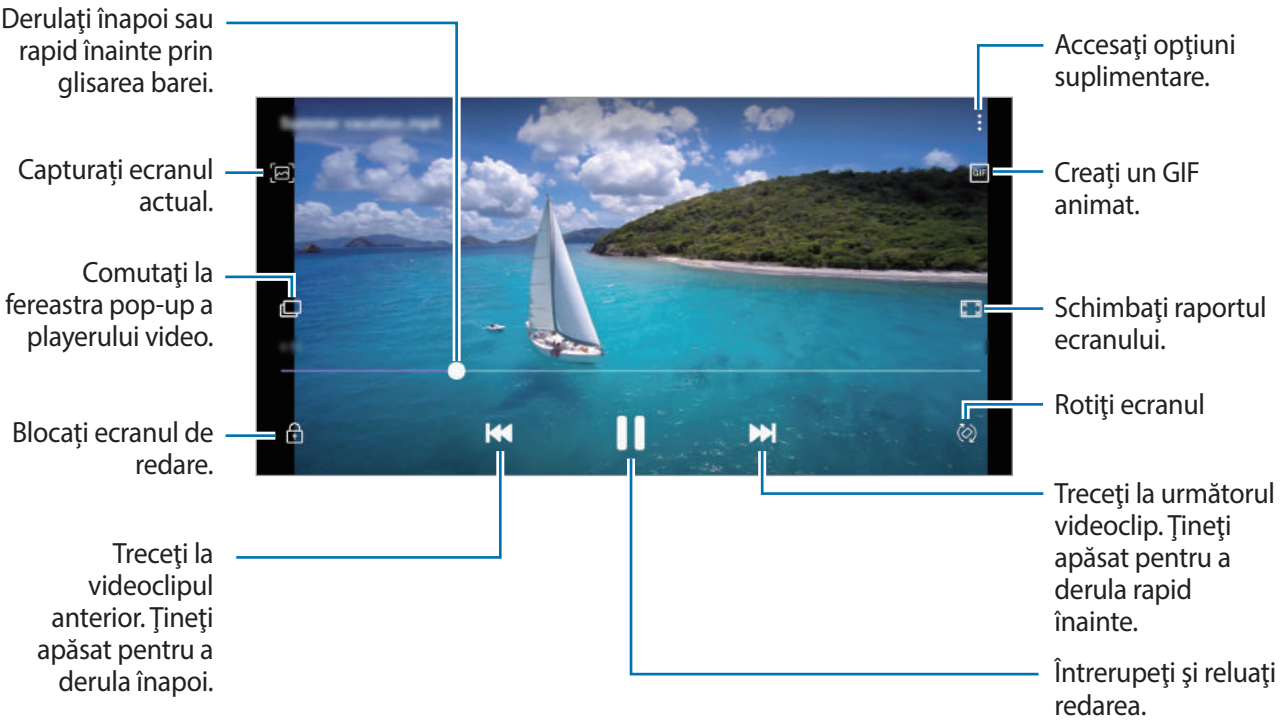

Glisați cu degetul în sus sau în jos pe marginea stângă a ecranului de redare pentru a regla luminozitatea sau glisați cu degetul în sus sau în jos pe marginea dreaptă a ecranului de redare pentru a regla volumul.

Pentru a derula înapoi sau rapid înainte, glisați la stânga sau la dreapta pe ecranul de redare.

Vizualizarea detaliilor imaginilor și videoclipurilor

Puteți vizualiza detaliile fișierelor, cum ar fi persoane, locație sau informații de bază. Dacă este un conținut creat automat, cum ar fi o poveste sau un GIF, va fi afișat și conținutul.

Atunci când vizualizați o imagine sau un videoclip pe ecranul de previzualizare a videoclipurilor, glisați în sus pe ecran. Vor fi afișate detaliile fișierului.

Puteți vizualiza și conținutul asociat atingând informațiile de pe ecran.

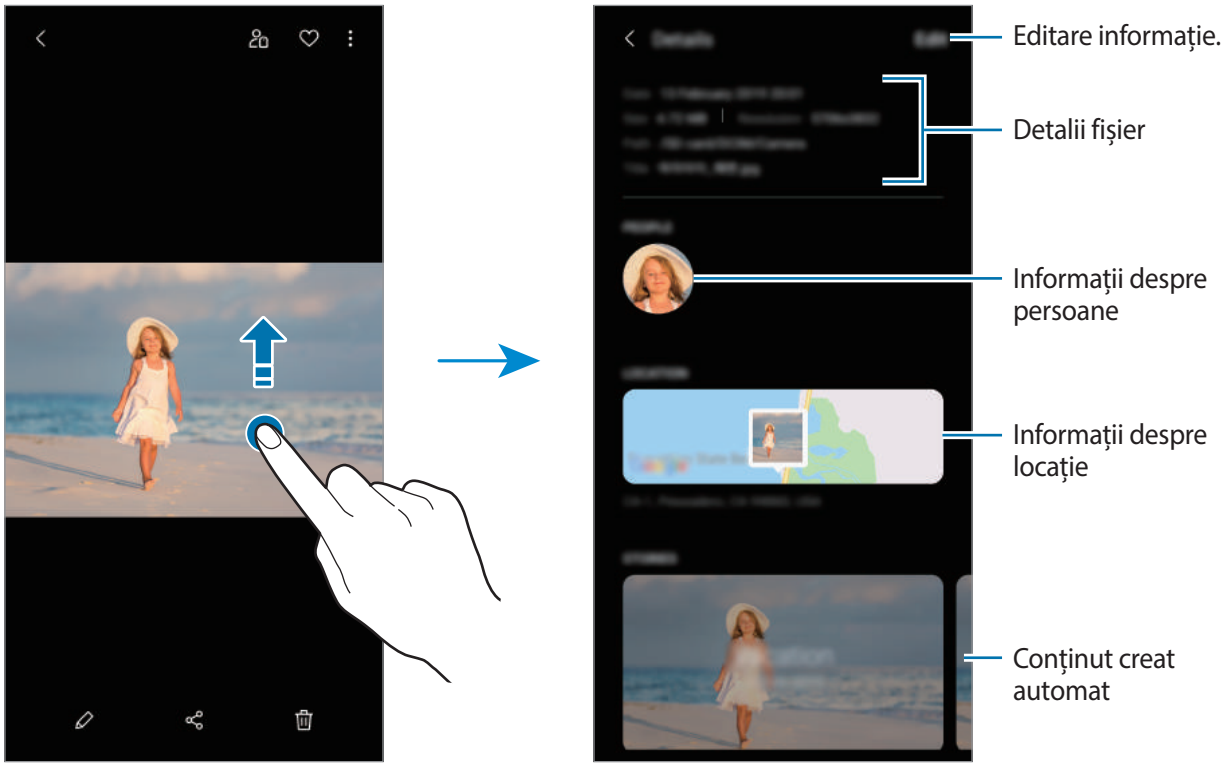

Vizualizarea albumelor

Puteți vizualiza imaginile și videoclipurile sortate în funcție de folder sau de album. Filmele, GIF-urile animate sau colajele pe care le-ați creat vor fi de asemenea ordonate în folderele dvs. din lista de albume.

Lansați aplicația **Galerie**, atingeți **Albume** apoi selectați un album.

Ascunderea albumelor

Puteți ascunde albumele.

Nu puteți ascunde albume create implicit, cum ar fi **Cameră foto** și **Capturi de ecran**.

1 Lansați aplicația **Galerie** și atingeți **Albume**.

2 Atingeți ⋮ → **Ascundere sau afiș. albume**.

3 Atingeți comutatorul unui album pentru a-l ascunde.

Vizualizarea poveștilor

Când realizați sau salvați imagini și videoclipuri, dispozitivul va citi data de pe acestea și informațiile despre locație, va ordona imaginile și videoclipurile, apoi va crea povești. Pentru a crea povești în mod automat, trebuie să realizați sau să salvați mai multe imagini sau videoclipuri.

Lansați aplicația **Galerie**, atingeți **Povești** apoi selectați o poveste.

Crearea poveștilor

Creați povești cu diverse teme.

1 Lansați aplicația **Galerie** și atingeți **Povești**.

2 Atingeți ⋮ → **Creare poveste**.

3 Introduceți un titlu nou pentru poveste și atingeți **Creare**.

4 Bifați imaginile sau videoclipurile pe care le veți include în poveste și atingeți **Efectuat**.

Pentru a adăuga imagini sau videoclipuri într-o poveste, selectați-o și atingeți ⋮ → **Adăugare**.

Pentru a elimina imagini sau videoclipuri dintr-o poveste, selectați o poveste, atingeți ⋮ → **Editare**, bifați imaginile și videoclipurile pe care le veți elimina, apoi atingeți **Eliminare din poveste**.

Ștergerea poveștilor

1 Lansați aplicația **Galerie** și atingeți **Povești**.

2 Țineți apăsat pe o poveste, apoi atingeți **Ștergeți**.

Sincronizarea imaginilor și videoclipurilor cu Samsung Cloud

Atunci când sincronizați aplicația **Galerie** cu Samsung Cloud, fotografiile și videoclipurile pe care le realizați vor fi și ele salvate în Samsung Cloud. Puteți vizualiza imaginile și videoclipurile salvate în Samsung Cloud în aplicația **Galerie** și pe alte dispozitive.

Lansați aplicația **Galerie**, atingeți ⋮ → **Setări** apoi glisați comutatorul **Sincronizare cu Samsung Cloud** pentru activare. Aplicația **Galerie** și Samsung Cloud vor fi sincronizate.

Ştergerea imaginilor sau a videoclipurilor

Ştergerea unei imagini sau a unui videoclip

Selectați o imagine sau un videoclip şi atingeți 🗑 în partea de jos a ecranului.

Ştergerea mai multor imagini şi videoclipuri

1 Pe ecranul Galerie, țineți apăsat pe o imagine sau pe un videoclip pentru a le șterge.

2 Bifați imaginile sau videoclipurile pentru ştergere.

3 Atingeți **Ștergeți**.

AR Emoji (Galaxy A40)

Introducere

Creați un Emoji personal care arată exact ca dvs. și realizați fotografii sau înregistrați videoclipuri utilizând etichete.

Puteți să personalizați caracteristicile Emoji-ului personal, cum ar fi forma feței sau coafura și să îl decorați cu diverse accesorii. Puteți să vă exprimați într-un mod amuzant utilizând etichetele Emoji personal în timpul unei conversații.



Emoji-uri personale

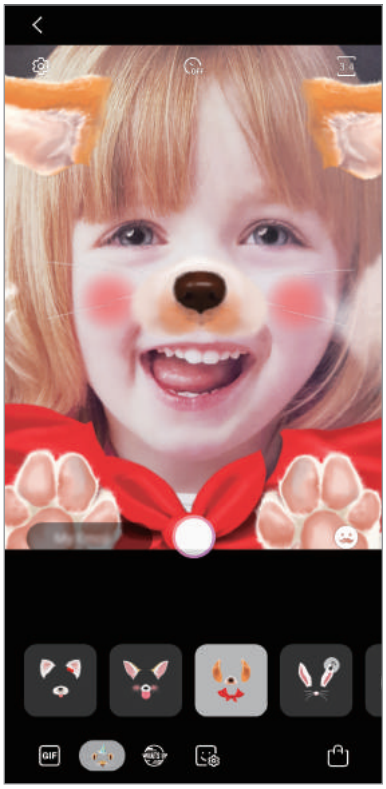

Etichete

Crearea Emoji personal

Creați un Emoji personal care arată ca dvs. Etichetele Emoji personal cu diverse expresii vor fi generate automat.

1 Lansați aplicația **Camera** și atingeți **AR Emoji** → **Create My Emoji**.

2 Aliniați-vă fața cu ecranul și atingeți pentru a realiza o fotografie.

3 Selectați genul Emoji personal, intervalul de vârstă și atingeți **Next**.

4 Decorați Emoji-ul personal și atingeți **Next**.

5 Atingeți **EFECTUAT**.

Emoji-ul personal și etichetele Emoji personal sunt acum create. Puteți vizualiza etichetele Emoji personal pe ecranul de pornire Emoji personal. Consultați secțiunea Etichetele Emoji personal pentru mai multe informații.

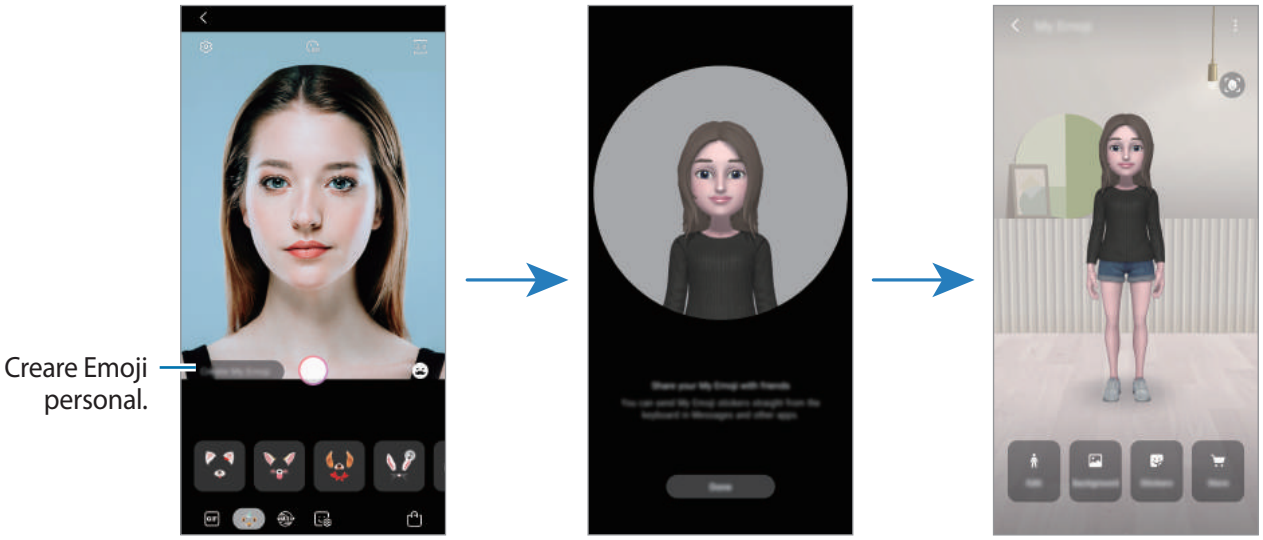

Puteți folosi caracteristica **Emoji AR** pentru ambele camere foto, cea din față și cea din spate. Dacă folosiți camera foto din spate, dispozitivul va comuta automat la camera foto frontală. Pentru a comuta între camerele foto, glisați în sus sau în jos pe ecranul de previzualizare.

Ștergerea Emoji personal

Lansați aplicația **Camera** și atingeți **AR Emoji** → **My Emoji**. Atingeți ⋮ → **My Emojis**, țineți apăsat pe Emoji personal pe care doriți să-l ștergeți și apoi atingeți **Delete**. Emoji-ul personal și etichetele Emoji personal vor fi șterse.

Personalizarea Emoji-ului personal

Editați sau decorați un Emoji personal pe ecranul de pornire Emoji personal după ce ați descărcat diverse articole din AR World. De asemenea, puteți să adăugați etichetele Emoji personal.

Opțiunile disponibile pot să difere în funcție de regiune sau de furnizorul de servicii.

Ecranul de pornire Emoji personal

Lansați aplicația **Camera** și atingeți **AR Emoji** → **My Emoji**. Se va afișa ecranul Emoji personal.

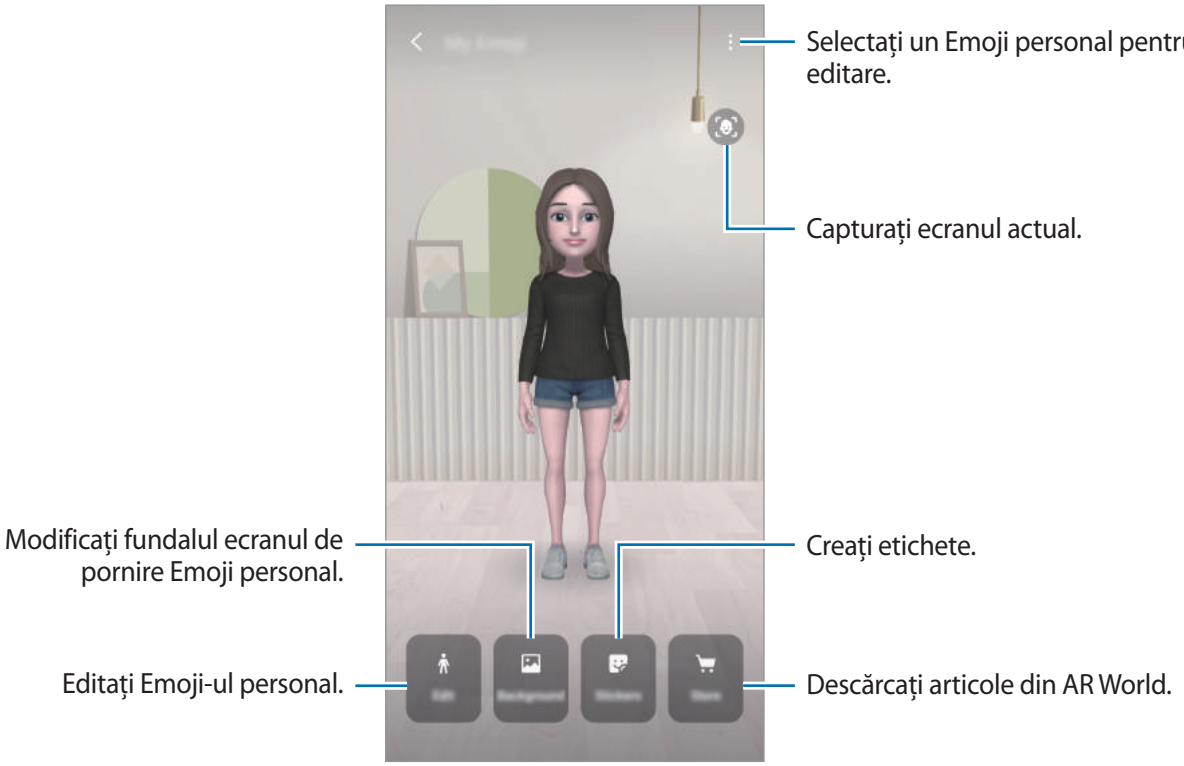

Editarea unui Emoji personal

Editați un Emoji personal sau modificați fundalul de pe ecranul de pornire Emoji personal.

Pe ecranul de pornire Emoji personal, atingeți **Edit** sau **Background**.

Descărcarea articolelor din AR World

Decorați un Emoji personal după descărcare articolelor precum haine sau accesorii din AR World.

Pe ecranul de pornire Emoji personal, atingeți **Store** și descărcați articolele dorite. Puteți vizualiza articolele descărcate pe ecranul de editare Emoji personal.

Etichetele Emoji personal

Creați-vă propriile etichete cu expresii și acțiuni din Emoji personal. Puteți utiliza etichetele Emoji personal atunci când trimiteți mesaje sau pe o rețea de socializare.

Vizualizarea etichetelor Emoji personal

Pe ecranul de pornire Emoji personal, atingeți **Stickers**. Puteți vizualiza apoi etichetele Emoji personal.

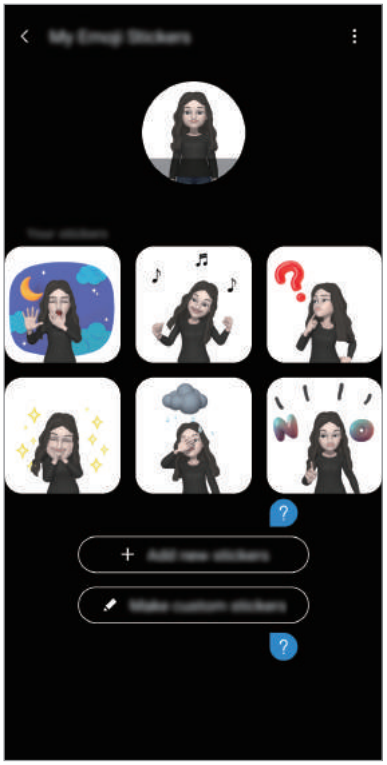

Adăugarea etichetelor

Pe ecranul de pornire Emoji personal, atingeți **Stickers** → **Add new stickers**, bifați etichetele pe care le doriți, apoi atingeți **Add**. Eticheta va fi adăugată și o veți putea utiliza în timpul unei conversații prin intermediul mesajelor sau pe o rețea socială.

Crearea propriilor etichete

Creați-vă etichetele Emoji personal așa cum doriți.

1 Pe ecranul de pornire Emoji personal, atingeți **Stickers** → **Make custom stickers**.

2 Editați etichetele cum doriți.

- : Selectați o expresie.
- : Selectați o acțiune.
- : Adăugați etichete.
- : Introduceți textul.
- : Selectați fundalul etichetei.

3 Atingeți **Salvare**.

Utilizarea etichetelor Emoji personal în chaturi

Puteți folosi etichetele Emoji personal în timpul unei conversații prin mesaje sau pe o rețea de socializare. Următoarele acțiuni sunt exemple de utilizări ale etichetelor Emoji personal în aplicația **Messages**.

1 În timp ce compuneți un mesaj în aplicația **Messages**, atingeți pe tastatura Samsung.

2 Atingeți pictograma Emoji personal.

3 Selectați una din etichetele Emoji personal.

Eticheta Emoji personal va fi introdusă.

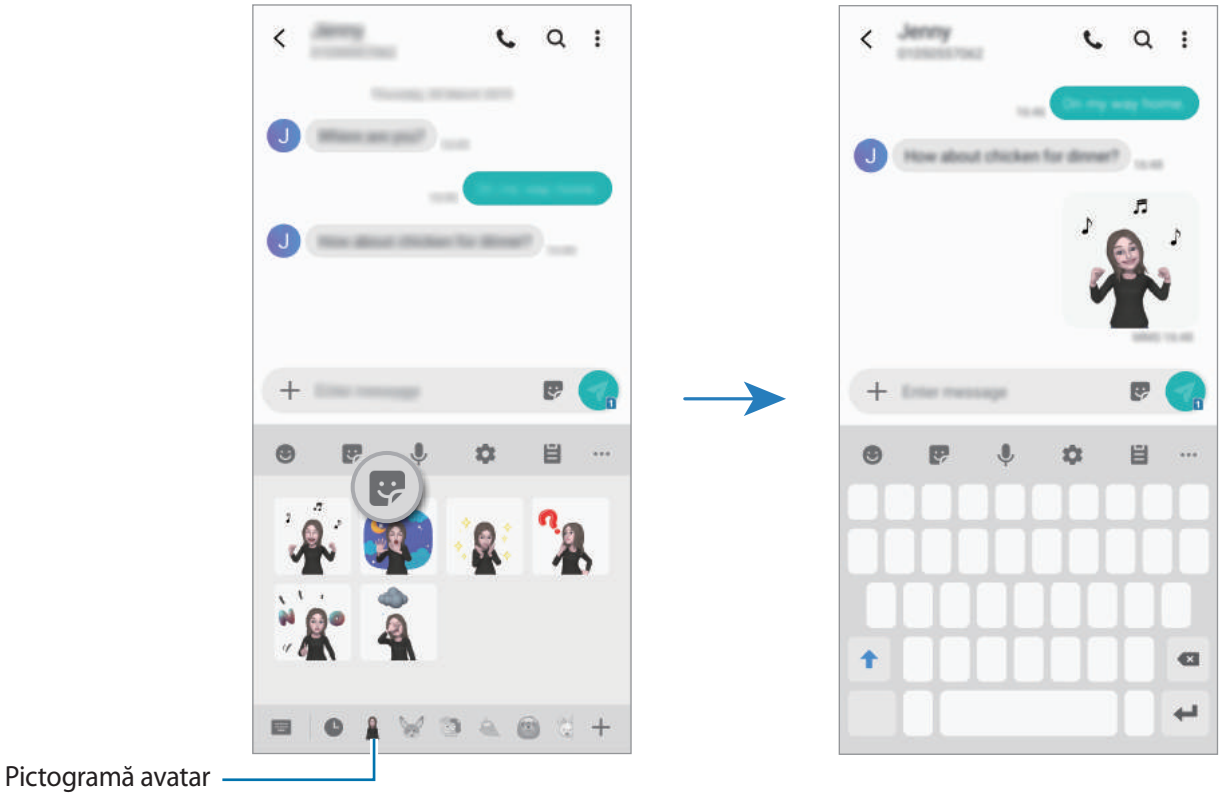

Ștergerea etichetelor Emoji personal

Pe tastatura Samsung, atingeți și atingeți în partea de jos a tastaturii. Selectați etichetele Emoji personal pe care doriți să le ștergeți și atingeți **Șterge**.

Ferestre multiple

Introducere

Caracteristica Ferestre multiple vă permite să rulați două aplicații simultan pe un ecran divizat. De asemenea, puteți rula mai multe aplicații simultan într-o fereastră pop-up.

Unele aplicații pot să nu accepte această caracteristică.

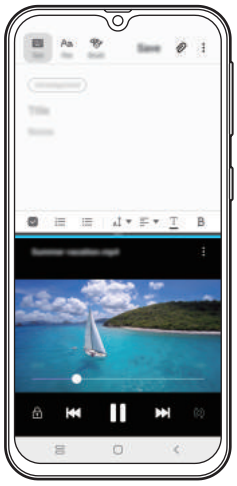

Vizualizare ecran divizat



Vizualizare Pop-up

Vizualizare ecran divizat

1 Atingeți butonul Aplicații Recente pentru a deschide lista aplicațiilor recente.

2 Glisați la stânga sau la dreapta, atingeți pictograma unei aplicații și apoi atingeți **Deschidere în vizualizare de tip ecran divizat**.

Aplicația selectată se va lansa în fereastra de sus.

3 În fereastra inferioară, glisați la stânga sau la dreapta pentru a selecta altă aplicație care va fi lansată.

Pentru a lansa aplicații care nu sunt în lista de aplicații folosite recent, atingeți butonul Acasă sau butonul Înapoi și selectați o aplicație.

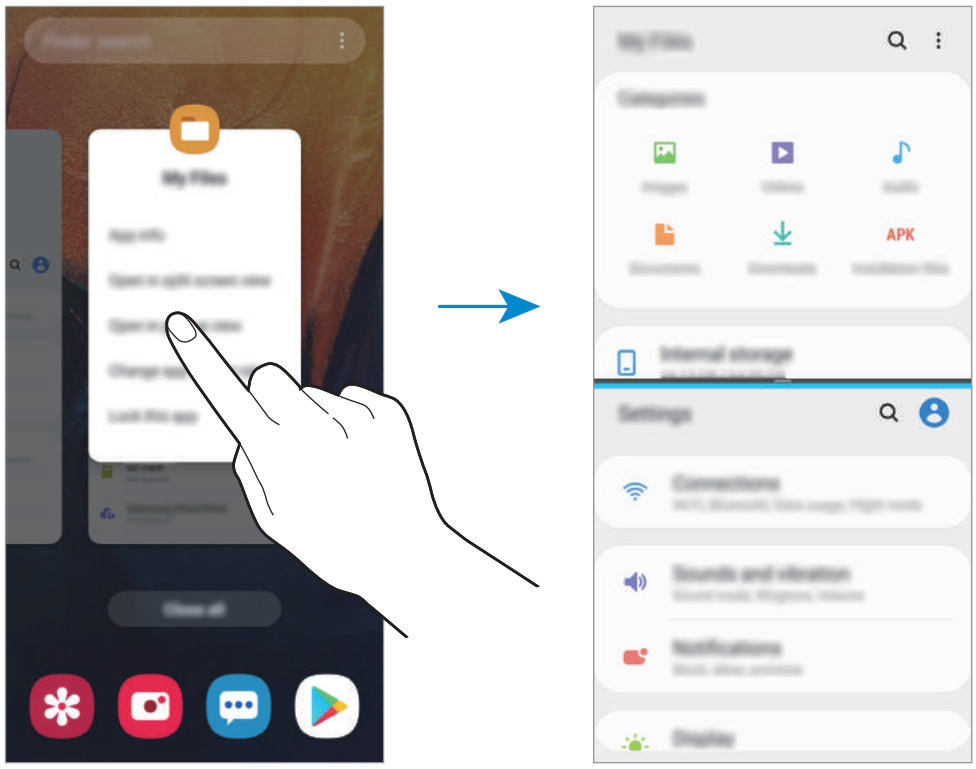

Reglarea dimensiunii ferestrelor

Glisați bara dintre ferestrele aplicațiilor în sus sau în jos pentru a le regla dimensiunea.

Atunci când glisați bara dintre ferestrele aplicației în partea de sus sau de jos a marginii ecranului, fereastra va fi maximizată.

Vizualizare Pop-up

1 Atingeți butonul Aplicații Recente pentru a deschide lista aplicațiilor recente.

2 Glisați la stânga sau la dreapta, atingeți pictograma unei aplicații și apoi atingeți **Deschidere în vizualizarea pop-up**.

Ecranul aplicației va fi vizualizat sub formă de fereastră pop-up.

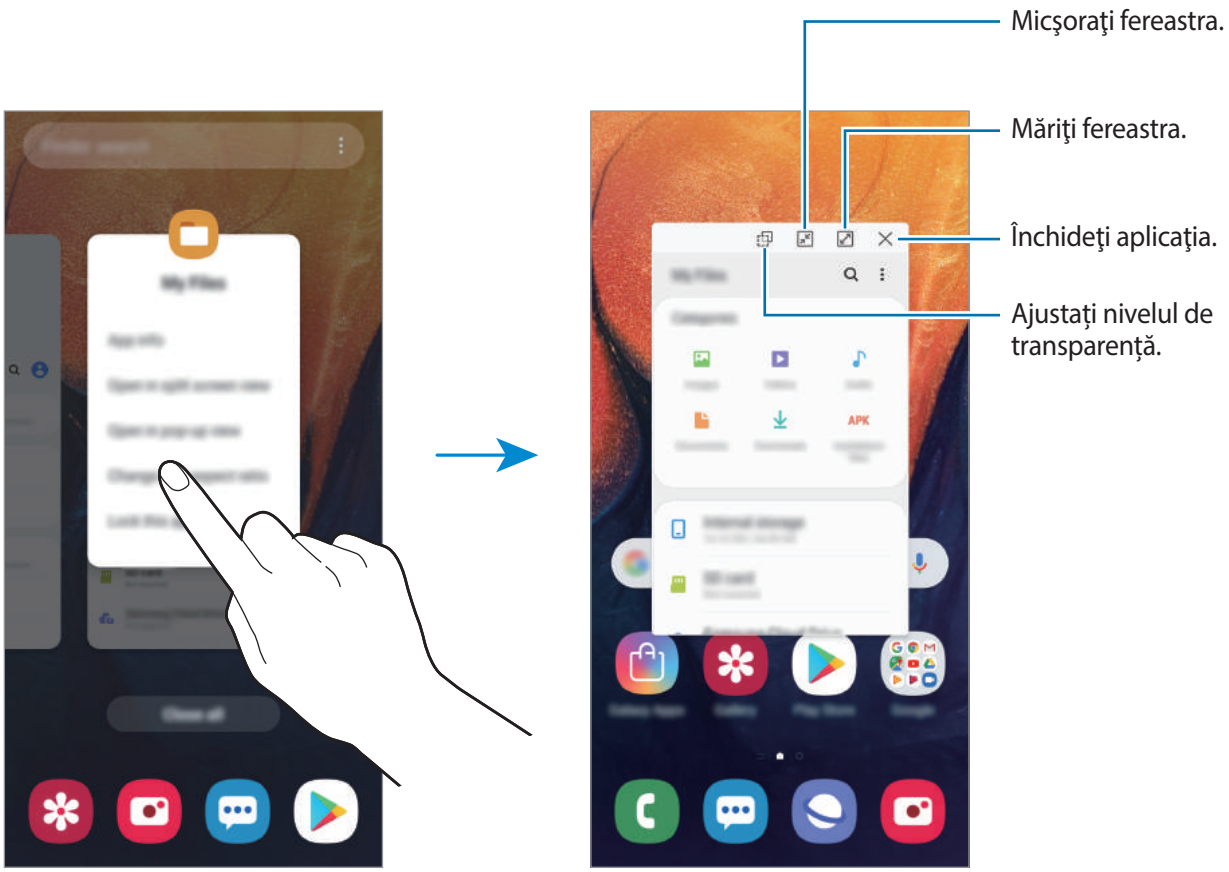

Mutarea ferestrelor pop-up

Pentru a muta o fereastră pop-up, atingeți bara de instrumente a ferestrei și glisați-o către o nouă locație.

Ecran Acasă Copii

Introducere

Puteți restricționa accesul copiilor la anumite telefoane, le puteți seta orele de utilizare și puteți configura setările pentru a le oferi un mediu sigur și amuzant atunci când folosesc dispozitivul.

Pornirea Ecranului Acasă Copii

Atunci când porniți prima oară Ecranul Acasă Copii sau când o reporniți după ce ați efectuat o resetare a datelor, urmați instrucțiunile de pe ecran pentru a finaliza configurarea.

1 Deschideți panoul de notificare, glisați în jos pe panoul de notificare, apoi glisați (**Ecran Acasă Copii**) pentru activare.

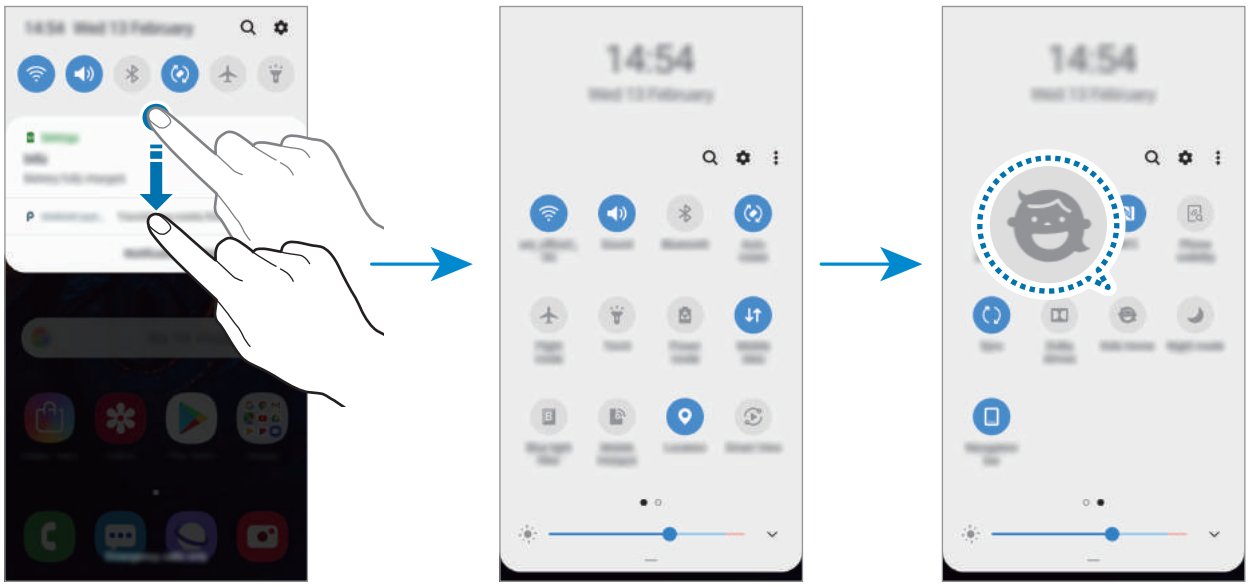

2 Consultați pagina introductivă a Ecranului Acasă Copii și atingeți **Înainte**.

3 Creați un PIN pe care îl veți folosi la Ecranul Acasă Copii.

Dacă ați setat deja o modalitate de blocarea a ecranului pe dispozitivul dvs., o puteți folosi și pentru Ecranul Acasă Copii.

Se va afișa ecranul Ecranului Acasă Copii.

Codul PIN creat va fi folosit pentru activarea caracteristicii **Control parental** sau pentru închiderea Ecranului Acasă Copii.

Folosirea Ecranului Acasă Copii

Deschideți panoul de notificare, glisați în jos pe panoul de notificare, apoi glisați (**Ecran Acasă Copii**) pentru activare.

Se va afișa ecranul Ecranul Acasă Copii.



Configurarea setărilor Ecranului Acasă Copii

Pe ecranul Modului Copii, atingeți → **Control parental** și introduceți PIN-ul.

- **Numele copilului**: Gestionați profilul copilului dvs.
- **Setare timp de joc zilnic**: Restricționați ora de utilizare a Ecranului Acasă Copii.

- **Utilizare zilnică**: Vizualizați durata zilnică de utilizare a Ecranului Acasă Copii.
- **Activitate**: Vizualizați istoricul activității Ecranului Acasă Copii.
- **Contactate frecvent**: Vizualizați contactele frecvent contactate în Ecranul Acasă Copii.
- **Creațiile copilului meu**: Vizualizați lucrările create din aplicații în Ecranul Acasă Copii.
- **Conținut permis**: Verificați aplicațiile sau conținutul acceptat de Ecranul Acasă Copii și adăugați-le.

Închiderea Ecranului Acasă Copii

Pentru a închide Ecranul Acasă Copii, atingeți butonul Înapoi sau atingeți ⋮ → **Închidere Ecran Acasă Copii** și apoi introduceți PIN-ul.

Galaxy Wearable

Galaxy Wearable este o aplicație care vă permite să vă gestionați dispozitivele portabile. Atunci când vă conectați dispozitivul la un dispozitiv portabil, puteți personaliza setările dispozitivului portabil și aplicațiile.

Lansați aplicația **Galaxy Wearable**.

Atingeți **Pornire călătorie** pentru a vă conecta dispozitivul la dispozitivul portabil. Urmați instrucțiunile de pe ecran pentru a finaliza configurarea. Consultați manualul de utilizare al dispozitivului portabil pentru mai multe informații despre cum să conectați și să folosiți dispozitivul portabil cu dispozitivul dvs.

Samsung Members

Samsung Members oferă servicii de asistență pentru clienți, cum ar fi diagnosticarea problemelor dispozitivului, și permite utilizatorilor să pună întrebări și să trimită rapoarte despre erori. De asemenea, puteți partaja informații cu alte persoane în comunitatea utilizatorilor Galaxy sau puteți vizualiza cele mai recente știri și indicații despre Galaxy. **Samsung Members** vă poate ajuta să rezolvați orice probleme pe care le întâmpinați în timpul utilizării dispozitivului.

- Disponibilitatea acestei aplicații și funcțiile acceptate pot varia în funcție de regiune și de furnizorul de servicii.
- Pentru a trimite feedback sau pentru a posta comentariile dvs., trebuie să vă înregistrați și să vă conectați la contul Samsung. Consultați Samsung account pentru mai multe informații.

Samsung Notes

Creați note introducând text de la tastatură, ori prin scriere de mână sau desenare pe ecran. De asemenea, puteți introduce imagini sau înregistrări vocale în notele dvs.

Crearea notelor

1 Lansați aplicația **Samsung Notes** și atingeți .

2 Selectați o metodă de introducere din bara de stare aflată în partea superioară a ecranului și compuneți o notă.

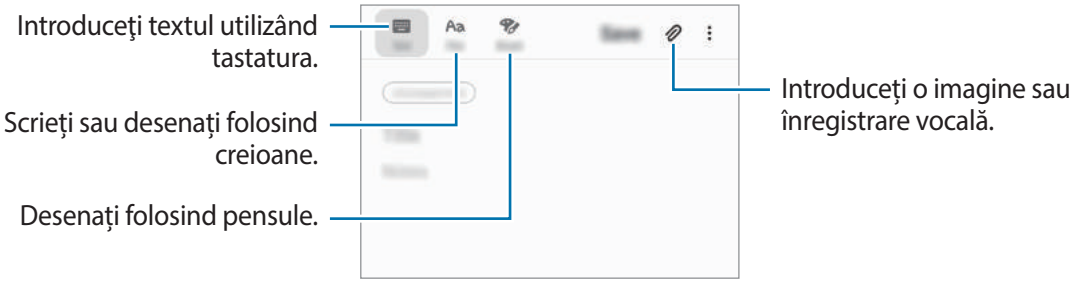

3 Când ați terminat compunerea notei, atingeți **Salvare.**

Ştergerea notelor

1 Lansați aplicația **Samsung Notes**.

2 Țineți apăsat pe o notă pentru ştergere.

Pentru a șterge mai multe note, bifați mai multe note pentru a le șterge.

3 Atingeți **Ștergeți**.

Calendar

Gestionați-vă programul prin introducerea evenimentelor sau activităților viitoare în planificator.

Crearea evenimentelor

1 Lansați aplicația **Calendar** și atingeți sau atingeți de două ori o dată.

Dacă sunt deja înregistrate evenimente sau activități în data respectivă, atingeți data și apoi .

2 Introduceți detaliile evenimentului.

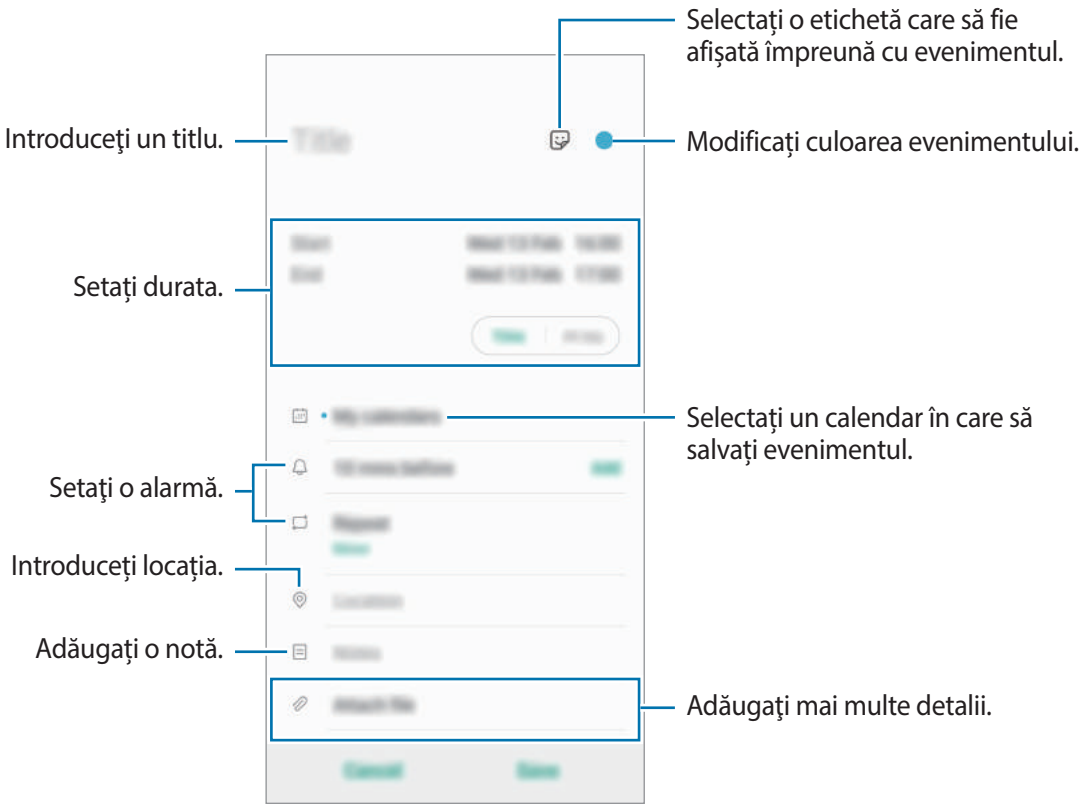

3 Atingeți **Salvare** pentru a salva evenimentul.

Adăugarea unui memento

Lansați aplicația **Calendar** și atingeți ☰ → **Reminder** pentru a lansa aplicația **Reminder**. Adăugați o activitate în aplicația **Reminder**. Consultați secțiunea Reminder pentru mai multe informații.

Sincronizarea evenimentelor cu conturile dvs.

1 Lansați aplicația **Setări**, atingeți **Conturi și backup** → **Conturi** și selectați contul cu care să faceți sincronizarea.

2 Atingeți **Sincronizare cont**, apoi glisați comutatorul **Calendar** pentru activare.

Pentru contul Samsung, atingeți ⋮ → **Setări sincronizare** și glisați comutatorul **Calendar** pentru activare.

Pentru a adăuga conturi cu care să vă sincronizați, lansați aplicația **Calendar** și atingeți ☰ → ⚙ → **Adăugare cont nou**. Apoi, selectați un cont cu care se va face sincronizarea și conectați-vă. Când contul este adăugat, lângă denumirea acestuia apare un cerc albastru.

Samsung Health

Introducere

Aplicația Samsung Health vă ajută să vă gestionați starea şi condiția fizică. Setați obiective privind condiția fizică, verificați-vă progresul şi țineți evidența stării şi condiției fizice în general. De asemenea, puteți compara înregistrările contorului de pași cu ale altor utilizatori Samsung Health, puteți concura cu prietenii dvs. şi puteți vedea sfaturi despre sănătate.

Utilizarea Samsung Health

Lansați aplicația **Samsung Health**. Atunci când rulați această aplicație pentru prima dată sau când o reporniți după ce ați efectuat o resetare a datelor, urmați instrucțiunile de pe ecran pentru a finaliza configurarea.

Unele caracteristici pot să nu fie disponibile, în funcție de regiune.

Pentru a adăuga elemente la ecranul acasă al Samsung Health, atingeți ⋮ → **Gestionare elemente**, apoi selectați elementele.

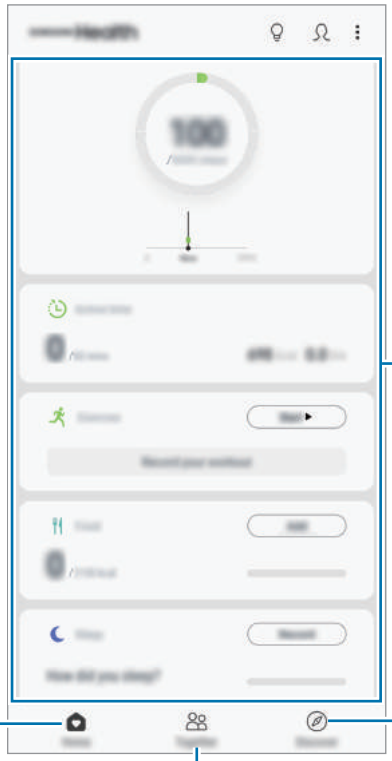

Vizualizaţi şi gestionaţi sistemele de monitorizare.

Monitorizați-vă sănătatea și forma fizică.

Vizualizați sfaturi despre sănătate.

Comparaţi înregistrările paşilor efectuaţi cu alţi utilizatori Samsung Health sau concuraţi cu prietenii dvs.

Împreună

Aplicația Împreună vă permite să configurați obiective pentru câți pași veți realiza și să concurați cu prietenii dvs. Puteți invita prietenii la o plimbate, puteți seta obiective pentru câți pași veți face, puteți concura în competiții și vizualiza clasamentul.

Pe ecranul acasă al Samsung Health, atingeți **Împreună**.

Pași

Dispozitivul numără paşii pe care îi efectuați şi măsoară distanța străbătută.

Pe ecranul acasă al Samsung Health, atingeți pe contorul de pași.

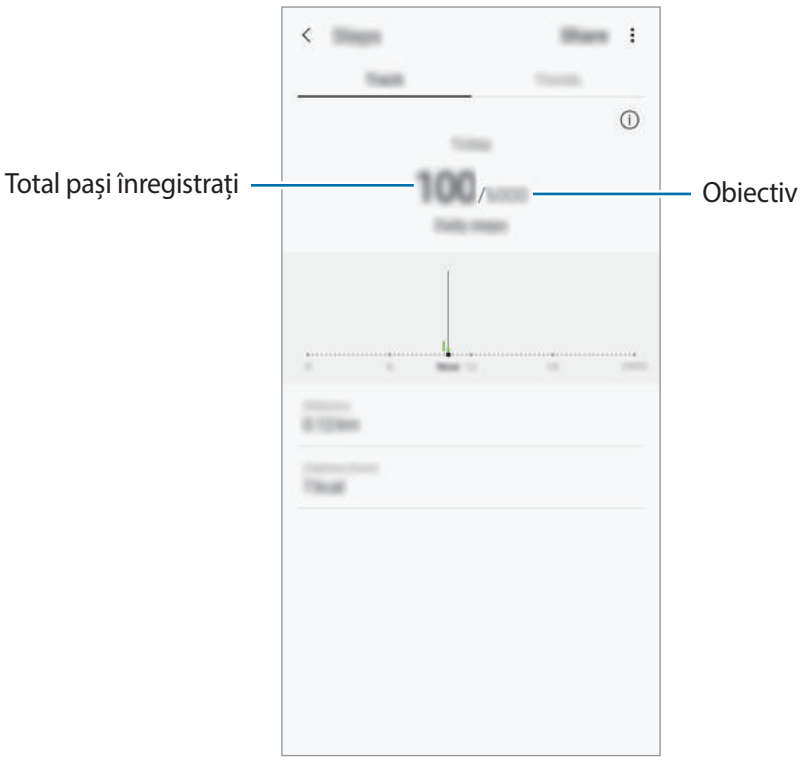

- Este posibil să experimentați o scurtă întârziere în timp ce pedometrul monitorizează paşii şi apoi afişează numărătoarea paşilor dvs. De asemenea, este posibil să experimentați o scurtă întârziere înainte ca fereastra pop-up să indice că obiectivul dvs. a fost atins.
- Dacă utilizați pedometrul în timp ce călătoriți cu maşina sau cu trenul, vibrațiile pot afecta numărătoarea paşilor.
- Puteți vedea etapele actuale pe panoul de notificări. Pentru a opri notificările, pe ecranul de pornire Samsung Health atingeți ⋮ → **Setări** → **Notificări** și apoi glisați comutatorul **Pași actuali** din **În desfășurare** pentru dezactivare. În mod alternativ, deschideți panoul de notificare, atingeți lung notificarea, atingeți **Detalii**, iar apoi atingeți comutatorul **Pași actuali** pentru dezactivare.

Informații suplimentare

- Samsung Health este destinat menținerii condiției fizice și stării de sănătate, și nu este destinat pentru utilizarea în diagnosticarea bolilor sau a altor afecțiuni sau pentru vindecarea, atenuarea, tratamentul sau prevenirea bolii.
- Funcțiile disponibile, caracteristicile și aplicațiile care se pot adăuga la Samsung Health pot varia de la țară la țară din cauza diverselor legi și regulamente locale. Înainte de utilizare ar trebui să verificați caracteristicile și aplicațiile disponibile în regiunea dvs. specifică.
- Aplicațiile Samsung Health și serviciul său se pot modifica sau întrerupe fără aviz prealabil.
- Scopul colectării datelor se limitează la furnizarea serviciului pe care l-ați solicitat, inclusiv furnizarea informațiilor suplimentare pentru starea dvs. fizică, sincronizarea datelor, pentru analiza datelor și pentru statistici sau pentru a dezvolta și furniza servicii mai bune. (Însă, dacă vă conectați la contul dvs. Samsung de la Samsung Health, datele dvs. pot fi salvate pe server în scopul copierii de rezervă a acestora.) Informațiile personale pot fi stocate până la finalizare în asemenea scopuri. Puteți șterge datele personale stocate de Samsung Health folosind opțiunea Ștergere date personale din meniul Setări. Pentru a șterge datele pe care le-ați partajat pe rețelele de socializare sau le-ați transferat pe dispozitivele de stocare, trebuie să le ștergeți separat.
- Vă puteți partaja și/sau sincroniza datele dvs. cu servicii suplimentare Samsung sau cu servicii terțe compatibile pe care le selectați, precum și cu oricare din celelalte dispozitive conectate. Accesul la informații Samsung Health prin astfel de servicii suplimentare sau dispozitive terțe este permis doar cu aprobarea dvs. expresă.
- Dumneavoastră vă asumați întreaga responsabilitate pentru folosirea inadecvată a datelor partajate pe rețele de socializare sau a datelor transmise către alte persoane. Aveți grijă atunci când partajați datele personale cu alte persoane.
- Dacă dispozitivul este conectat la dispozitive de măsurare, verificați protocolul de comunicație pentru a confirma funcționarea corectă. Dacă utilizați o conexiune fără fir, cum ar fi Bluetooth, dispozitivul poate fi afectat de interferențe electronice de la alte dispozitive. Evitați utilizarea dispozitivului în preajma altor dispozitive care transmit unde radio.
- Vă rugăm să citiți cu atenție Termenii și condițiile și Politica de confidențialitate a Samsung Health înainte de utilizare.

Radio

Ascultarea Radioului FM

Lansați aplicația **Radio**.

Înainte de a utiliza această aplicație, trebuie să conectați o cască, care au rol de antenă radio.

Radioul FM caută şi salvează automat posturile disponibile atunci când rulează pentru prima dată.

Selectați postul radio dorit din lista de posturi.

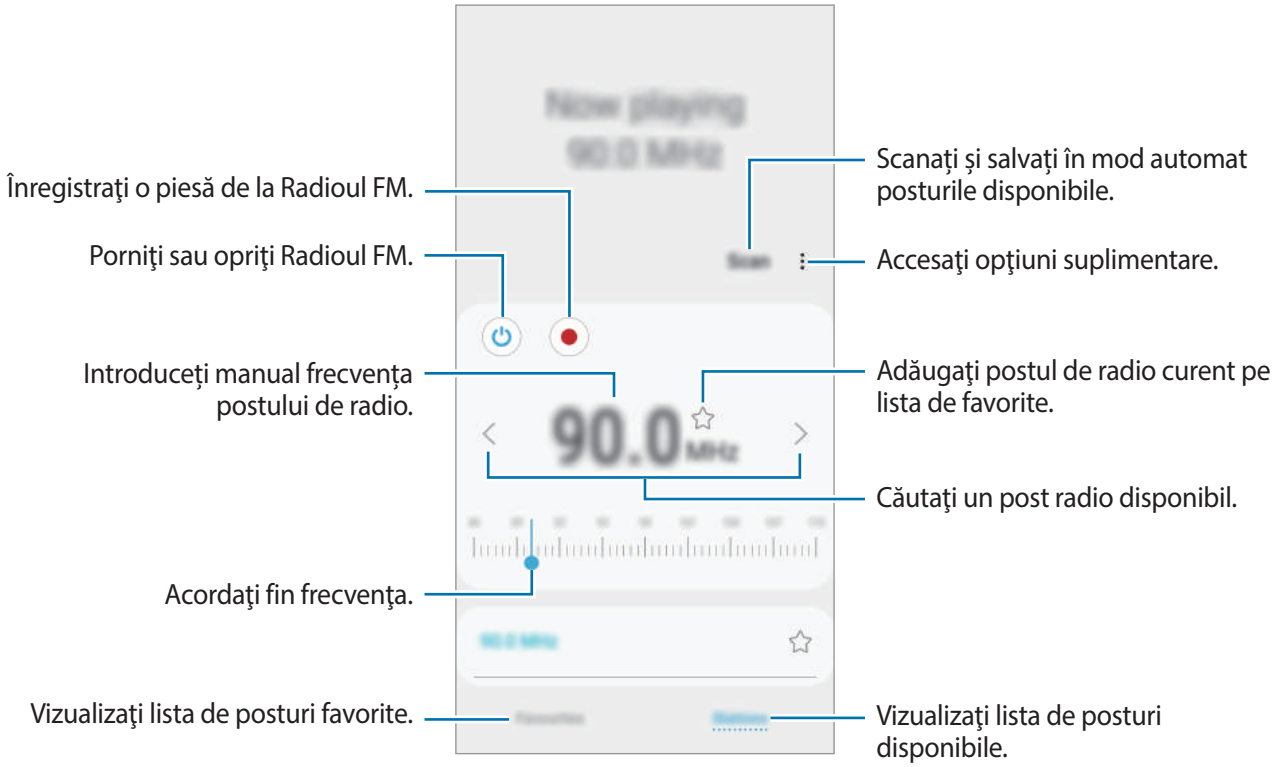

Redarea prin difuzor

Puteți să ascultați radioul prin difuzor în loc să conectați casca.

Atingeți ⋮ → **Redare prin difuzor**.

Căutarea posturilor radio

Lansați aplicația **Radio** și atingeți **Căutare**.

Radioul FM caută şi salvează automat posturile disponibile.

Selectați postul radio dorit din lista de posturi.

Înregistr. voce

Introducere

Utilizați această aplicație pentru a înregistra sau pentru a reda note vocale.

Realizarea înregistrărilor vocale

1 Lansați aplicația **Înregistr. voce**.

2 Atingeți pentru a porni înregistrarea. Vorbiți în microfon.

Atingeți pentru a întrerupe înregistrarea.

În timpul unei înregistrări vocale, atingeți **MARCAJ** pentru a introduce un marcaj.

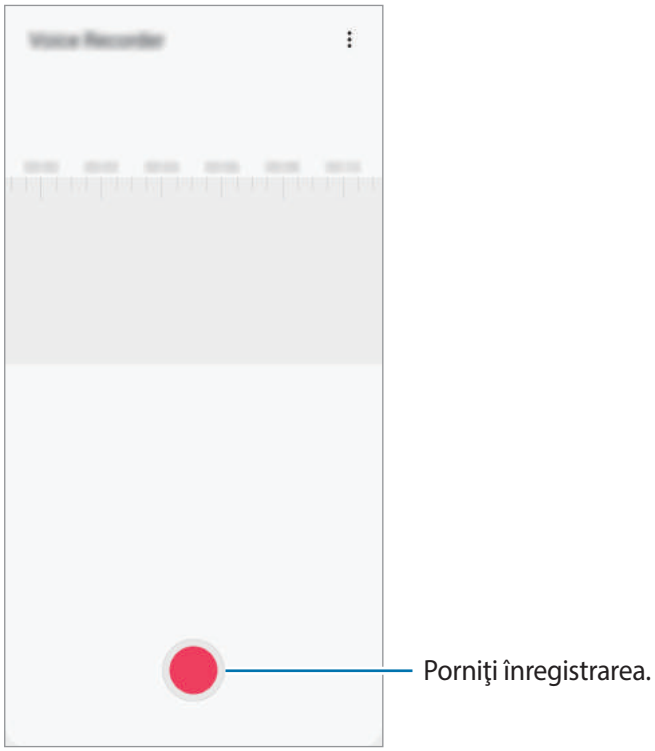

3 Atingeți pentru a termina înregistrarea.

4 Introduceți un nume de fișier și atingeți **Salvare**.

Fișierele mele

Accesați și gestionați diverse fișiere stocate în dispozitiv sau în alte locații, cum ar fi serviciile de stocare cloud.

Lansați aplicația **Fișierele mele**.

Vizualizați fișierele care sunt stocate în fiecare loc de stocare.

Pentru a căuta datele care nu sunt necesare și pentru a elibera spațiu de stocare, atingeți ⋮ → **Analiză spațiu de stocare**.

Pentru a căuta fișiere sau foldere, atingeți 🔍.

Ceas

Introducere

Setați alarme, verificați ora curentă în multe orașe din lume, programați un eveniment sau setați o anumită durată.

Alarmă

Lansați aplicația **Ceas** și atingeți **Alarmă**.

Setarea alarmelor

Atingeți + în lista de alarme, setați ora alarmei, selectați zilele în care alarma se va repeta, setați alte opțiuni diverse pentru aceasta, și apoi atingeți **Salvare**.

Pentru a deschide tastatura ca să introduceți o oră pentru alarmă, atingeți câmpul de introducere a orei.

Pentru a activa sau dezactiva alarme, glisați comutatorul de lângă alarmă în lista afișată.

Oprirea alarmelor

Atingeți **Înlătur.** pentru a opri o alarmă. Dacă ați activat anterior opțiunea de amânare, atingeți **Amânare** pentru a repeta alarma după o anumită perioadă de timp.

Ştergerea alarmelor

Țineți apăsat pe o alarmă, bifați alarmele care vor fi șterse, apoi atingeți **Ștergere**.

Ora pe glob

Lansați aplicația **Ceas** și atingeți **Ora pe glob**.

Crearea ceasurilor

Atingeți +, introduceți un nume de oraș sau selectați un oraș de pe hartă, apoi atingeți **Adăugare**.

Pentru a folosi convertorul de fus orar, atingeți ⋮ → **Convertor fus orar**.

Ştergerea ceasurilor

Țineți apăsat pe un ceas, bifați ceasurile care vor fi șterse, apoi atingeți **Ștergere**.

Cronometru

1 Lansați aplicația **Ceas** și atingeți **Cronometru**.

2 Atingeți **Pornire** pentru a cronometra un eveniment.

Pentru a înregistra timpii unui tur în timpul vizualizării unui eveniment, atingeți **Tură**.

3 Atingeți **Oprire** pentru a opri cronometrarea.

Pentru a reporni cronometrarea, atingeți **Reluare**.

Pentru ştergerea timpilor unui tur, atingeți **Resetare**.

Temporizator

1 Lansați aplicația **Ceas** și atingeți **Temporizator**.

Pentru a adăuga o numărătoare inversă folosită frecvent, atingeți +, setați durata și numele și atingeți **Adăugare**.

2 Setați durata, apoi atingeți **Pornire**.

Pentru a deschide tastatura ca să introduceți durata, atingeți câmpul de introducere a duratei.

3 Atingeți **Înlătur.** atunci când timpul expiră.

Calculator

Efectuați calcule simple sau complexe.

Lansați aplicația **Calculator**.

Atingeți pentru a afișa calculatorul științific.

Pentru a vedea istoricul calculelor, atingeți . Pentru a închide panoul cu istoricul calculelor, atingeți .

Pentru ștergerea istoricului, atingeți → **Ștergere istoric**.

Pentru a folosi instrumentul de conversie, atingeți . Puteți converti diverse unități de măsură, cum ar fi suprafața, lungimea sau temperatura în alte unități de măsură.

Game Launcher

Introducere

Game Launcher reunește toate jocurile descărcate din **Magazin Play** și **Galaxy Store** într-un singur loc pentru acces facil. Puteți seta dispozitivul în Modul Joc pentru a juca mai ușor jocurile.

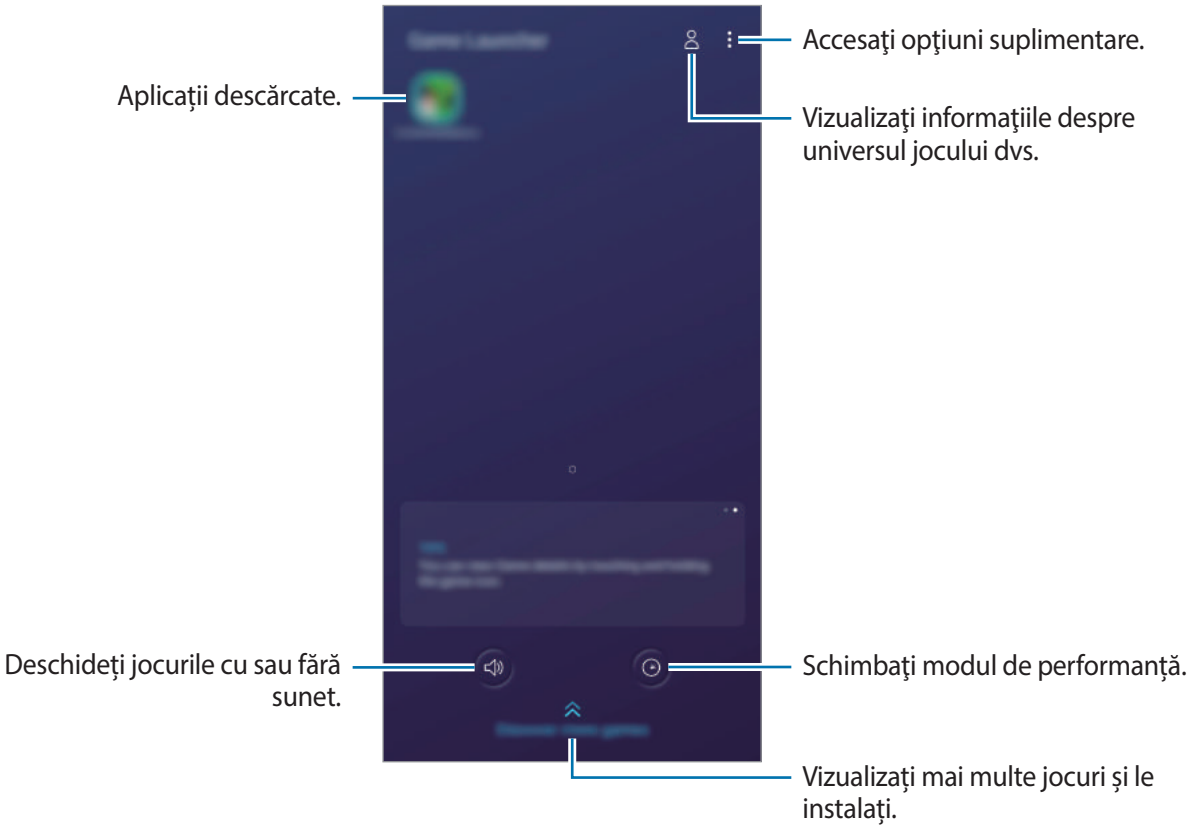

Folosirea aplicației Game Launcher

1 Lansați aplicația **Game Launcher**.

Dacă nu apare **Game Launcher**, lansați aplicația **Setări**, atingeți **Caracteristici avansate** și apoi atingeți comutatorul **Game Launcher** pentru activare.

2 Atingeți un joc din lista de jocuri.

Pentru a găsi mai multe jocuri, glisați în sus pe ecran.

Jocurile descărcate din **Magazin Play** și **Galaxy Store** vor fi afișate automat pe ecranul Game Launcher. Dacă nu puteți vedea jocurile, atingeți ⋮ → **Adăugare aplicații**.

Eliminarea unui joc din Game Launcher

Țineți apăsat pe un joc, apoi atingeți **Eliminare din Game Launcher**.

Schimbarea modului de performanță

Puteți schimba modul de performanță al jocului.

Lansați aplicația **Game Launcher**, atingeți și apoi glisați bara pentru a selecta modul dorit.

- **Acc. pe econ. de energie**: Economisește baterie în timp ce vă jucați.
- **Echilibrat**: Asigură un echilibru între performanță și durata rămasă de utilizare a bateriei.
- **Accent pe performanța**: Acest mod vă oferă cele mai bune performanțe în timp ce vă jucați.

Pentru a schimba setările pentru fiecare joc, glisați comutatorul **Setări individuale jocuri** pentru activare.

Eficiența bateriei poate varia în funcție de joc.

Folosirea opțiunii Game Tools

Puteți folosi diverse opțiuni în panoul Game Tools în timp ce vă jucați. Pentru a deschide panoul Game Tools, atingeți pe bara de navigare. Dacă bara de navigare este ascunsă, glisați în sus din partea inferioară a ecranului pentru a o afișa.

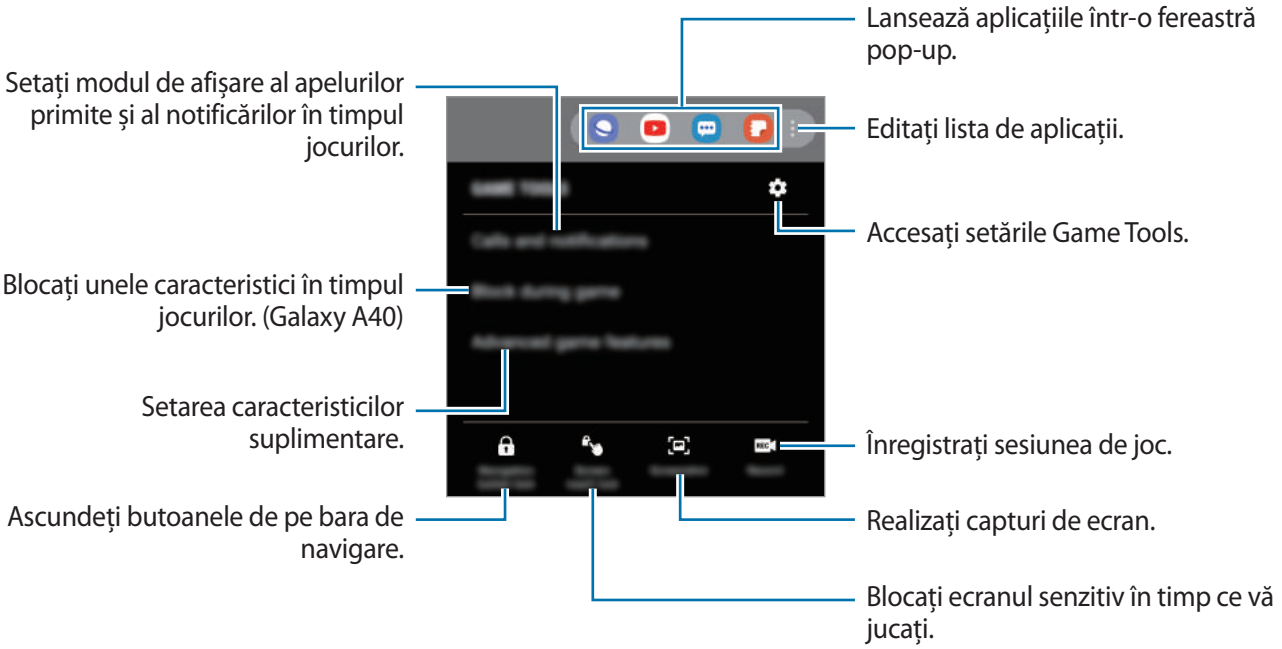

Opțiunile disponibile depind de joc.

Setați modul de afișare al apelurilor și al notificărilor primite în timpul jocurilor

Vă puteți juca în liniște, fără să fiți deranjat, chiar și atunci când primiți un apel sau o notificare.

Atingeți → **Apeluri și notificări** și selectați o opțiune pentru activare.

- **Notificări apelant minimizate**: În partea de sus a ecranului va apărea o mică notificare atunci când primiți un apel în timpul ce vă jucați.
- **Nu se afișează notificările**: În timpul jocurilor se vor afișa notificările de la anumite aplicații sau cele de urgență.

Bixby Home (Galaxy A40)

Pe ecranul Bixby Home, puteți vizualiza servicii și informații recomandate pe care Bixby le oferă analizând modul dvs. de utilizare și rutina dvs.

- Pentru a vizualiza mai mult conținut, conectați-vă la o rețea Wi-Fi sau la una mobilă.
- Pentru a utiliza această caracteristică în întregime, trebuie să vă înregistrați și conectați la contul dvs. Samsung.

Deschiderea Bixby Home

1 Glisați la dreapta pe ecranul Acasă.

Se va afișa ecranul Bixby Home.

Atunci când lansați această caracteristică pentru prima dată sau când o reporniți după ce ați efectuat o resetare a datelor, urmați instrucțiunile de pe ecran pentru a finaliza configurarea.

2 Glisați în sus sau în jos pentru a vizualiza conținutul recomandat.

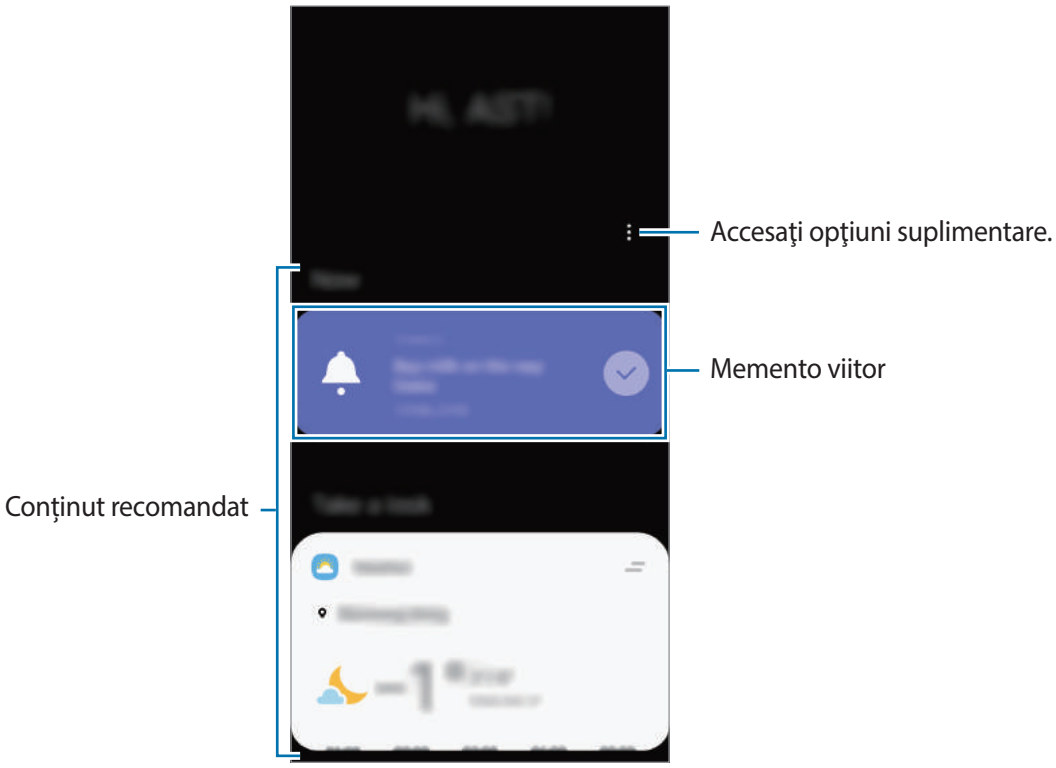

3 Glisați la stânga pe ecran sau atingeți butonul Înapoi pentru a închide Bixby Home.

Folosirea conținutului recomandat pe Bixby Home

Atunci când deschideți Bixby Home, puteți vizualiza conținutul care este actualizat frecvent pe carduri. Glisați în sus sau în jos pentru a vizualiza cardurile.

De exemplu, dimineața, pe drumul spre birou, puteți vizualiza programul zilei și puteți reda muzica favorită pe ecranul Bixby Home. Seara, puteți vizualiza alarme, puteți verifica activitatea dvs. zilnică și puteți vizualiza fluxurile prietenilor.

Conținutul și ordinea cardurilor se actualizează automat la un interval specificat. Pentru a actualiza manual cardurile, glisați în jos pe ecran.

Editarea listei cartelelor

- Pentru a fixa un card în partea superioară a ecranului Bixby Home, atingeți → **Fixare sus**. Pentru a anula fixarea unui card, atingeți → **Anulare fixare**.
- Pentru a opri afișarea pe listă a unui card, glisați cardul la dreapta și atingeți **Nu se mai afișează**.
- Pentru a ascunde un card din listă, glisați cardul la dreapta și atingeți **Ascundere momentană**.

Selectarea aplicațiilor care vor fi afișate drept carduri

Adăugați sau ștergeți aplicații care vor avea carduri pe ecranul Bixby Home.

Pe ecranul Bixby Home, atingeți → **Carduri** și glisați comutatoarele de lângă elemente pentru a le adăuga sau a le șterge.

Dacă o aplicație nu este instalată pe dispozitiv, va trebui să o instalați. Pe ecranul Bixby Home, atingeți → **Carduri** și apoi descărcați aplicația.

Personalizarea setărilor Bixby Home

Pe ecranul Bixby Home, atingeți → **Setări**.

- **Serviciu de personalizare**: Setați pentru a utiliza serviciile interactive și personalizate ale Bixby pentru a vă îmbunătăți experiența.
- **Furnizori de conținut Bixby Home**: Citiți și dați-vă acordul sau retrageți-vă acordul pentru Termenii și condițiile și pentru Notificarea privind confidențialitatea pentru fiecare furnizor de conținut.
- **Despre Bixby Home**: Vizualizați informații despre versiunea Bixby Home și informații juridice.

Reminder

Creați mementouri pentru a programa anumite acțiuni care trebuie realizate sau pentru vizualiza ulterior conținut. Veți primi notificări la momentul sau locația prestabilită pentru fiecare memento.

- Pentru a primi notificări mai precise, conectați dispozitivul la o rețea Wi-Fi sau la una mobilă.
- Pentru a utiliza această caracteristică în întregime, trebuie să vă înregistrați și conectați la contul dvs. Samsung.
- Pentru a folosi mementouri de locație, trebuie să aveți activată caracteristica GPS.

Pornirea caracteristicii Reminder

Puteți porni caracteristica Reminder din Bixby Home.

1 Glisați la dreapta pe ecranul Acasă.

Se va afișa ecranul Bixby Home.

2 Atingeți **Începere** de pe cardul **Reminder**.

Ecranul Reminder va apărea și pictograma aplicației **Reminder** ( ) va fi adăugată pe ecranul de aplicații.

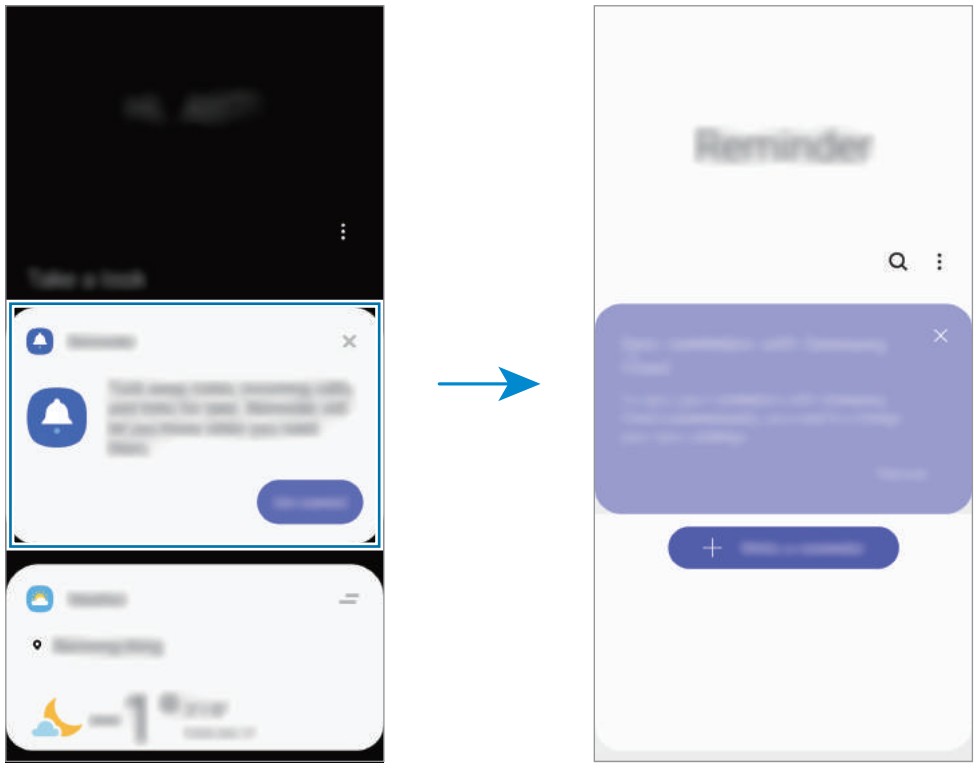

Crearea unui memento

Creați mementouri folosind diverse metode. Aplicația Reminder vă va alerta dacă ați creat un memento care are setată o locație și o oră specifică. Puteți salva conținut divers, cum ar fi un memento unic sau adresa unei pagini web, și să le vizualizați mai târziu.

De exemplu, puteți crea un memento care să vă amintească să „Udați florile atunci când ajungeți acasă”.

1 Lansați aplicația **Reminder**.

2 Atingeți **Scrieți un memento** sau + și introduceți „Udă florile”.

3 Atingeți **Loc** → **Setare condiții** → **Alegeți un loc** și setați locația de acasă.

4 Atingeți **Atunci când ajung în** → **Efectuat**.

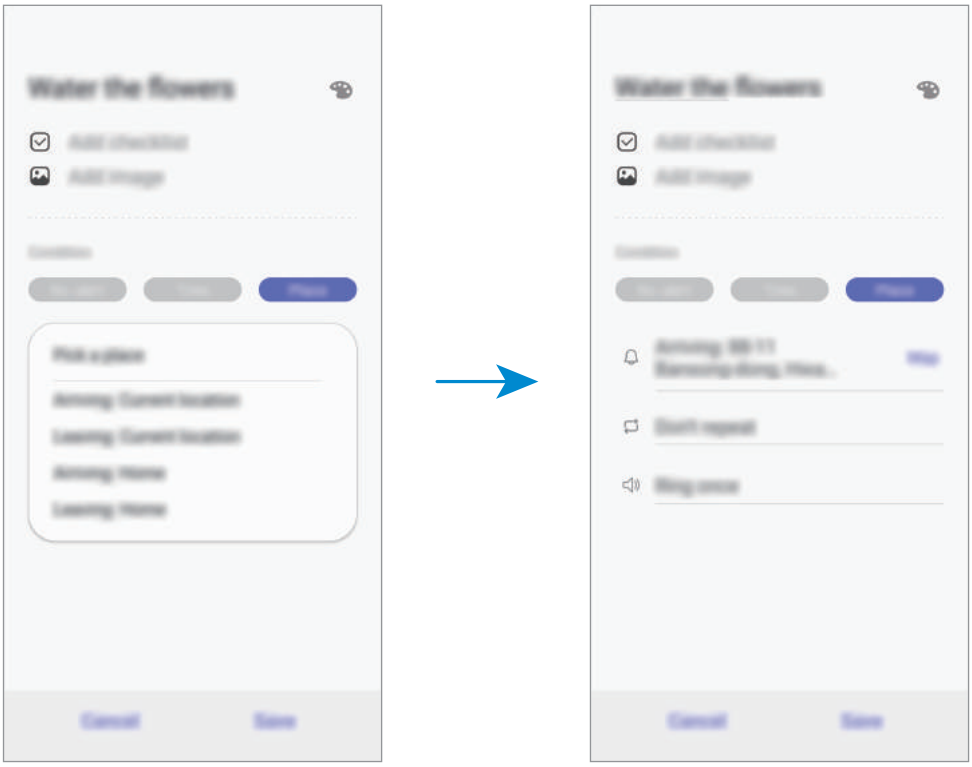

5 Atingeți **Salvare** pentru a salva acest memento.

Atunci când ajungeți acasă, se va afișa notificarea „Udă florile”.

Verificarea notificărilor pentru memento

La locul sau ora prestabilită, se va afișa o fereastră pop-up de notificare. Atingeți **Finalizat** sau **Amânare**.



Vizualizare listei mementourilor

Lansați aplicați **Reminder** pentru a vizualiza lista cu memento. Selectați un memento pentru a-i vizualiza detaliile.

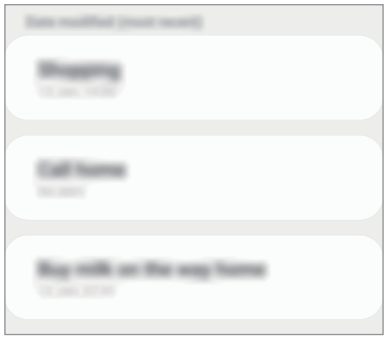

Editarea detaliilor pentru memento

Adăugați sau editați detaliile, cum ar fi frecvența, data și ora sau locația.

1 Pe lista cu memento, selectați unul din ele pe care să-l editați și atingeți **Editare**.

2 Editați condițiile și atingeți **Salvare**.

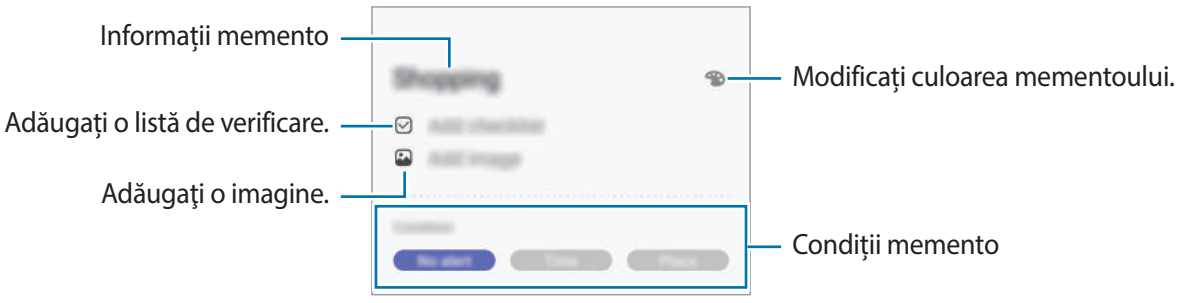

Finalizarea mementourilor

Marcați mementourile de care nu mai aveți nevoie ca fiind finalizate.

Pe lista cu memento, selectați unul din ele și atingeți **Finalizat**. În mod alternativ, glisați mementoul la stânga.

Restabilirea mementourilor

Restabiliți mementourile care au fost finalizate.

1 Pe lista cu memento, atingeți ⋮ → **Finalizate** → **Editare**.

2 Bifați elementele care vor fi restabilite și atingeți **Restab.**

Acestea vor fi adăugate la lista cu mementouri și dvs. veți fi avertizat la orele prestabilite.

Ștergerea mementourilor

Pentru a șterge un memento, glisați-l la dreapta. Pentru a șterge mai multe mementouri deodată, țineți apăsat pe un memento, bifați-le pe cele doriți să le ștergeți, apoi atingeți **Ștergere**.

SmartThings

Introducere

Conectați-vă ușor și rapid la dispozitivele din apropiere, cum ar fi căști Bluetooth sau alte telefoane. De asemenea, puteți controla și gestiona televizoare, electrocasnice și produse Internet of Things (IoT) cu telefonul.

- **Conectarea cu dispozitivele din apropiere**: Conectați-vă ușor și rapid la dispozitivele din apropiere, cum ar fi căști Bluetooth sau alte dispozitive portabile.
- **Înregistrarea și controlarea electrocasnicelor, televizoarelor și a dispozitivelor Internet of Things**: frigidere, mașini de spălat, sisteme de climatizare, purificatoare de aer, televizoare și produsele Internet of Things pe telefonul dvs., vizualizați starea lor și le puteți controla de pe ecranul telefonului.
- **Primirea notificărilor**: Primiți notificări de la dispozitivele conectate la smartphone. De exemplu, puteți primi o notificare pe telefon atunci când s-au terminat de spălat rufele.

- Pentru a folosi SmartThings, telefonul dvs. și celelalte dispozitive trebuie să fie conectate la o rețea Wi-Fi sau la una mobilă.
- Pentru a utiliza SmartThings în întregime, trebuie să vă conectați la contul dvs. Samsung.
- Dispozitivele pe care le puteți conecta pot să difere în funcție de regiune sau de furnizorul de servicii. Pentru a vedea o listă de dispozitive care pot fi conectate, lansați aplicația **SmartThings** și atingeți ☰ → **Mod de utilizare** → **Dispozitive acceptate.**
- Caracteristicile disponibile pot fi diferite în funcție de dispozitivul conectat.
- Erorile sau defecțiunile proprii dispozitivelor conectate nu sunt incluse în garanția Samsung. Atunci când apar erori sau defecțiuni pe dispozitivele conectate, contactați fabricantul dispozitivului.

Conectarea la dispozitivele din apropiere

Conectați-vă usor și rapid la dispozitivele din apropiere, cum ar fi căști Bluetooth.

Metodele de conectare pot varia în funcție de tipul dispozitivelor conectate sau a conținutului partajat.

1 Lansați aplicația **SmartThings**.

2 Atingeți + → **Adăugare dispozitiv.**.

3 Selectați un dispozitiv din listă și conectați-vă la acesta urmând instrucțiunile de pe ecran.

Folosirea electrocasnicelor, televizoarelor sau dispozitivelor conectate la Internet

Vizualizați starea electrocasnicelor inteligente, a televizoarelor sau a dispozitivelor conectate la Internet. Puteți grupa dispozitivele în funcție de locație și puteți adăuga reguli pentru a putea controla dispozitivele ușor și convenabil.

Conectarea dispozitivelor

1 Lansați aplicația **SmartThings**.

2 Atingeți + → **Adăugare dispozitiv.**

3 Atingeți **Auto detect** și selectați dispozitivul din listă.

Dacă în listă nu e niciun dispozitiv, atingeți ⌄ de lângă **Samsung** și selectați un tip de dispozitiv. Sau, atingeți 🔍 și introduceți numele dispozitivul sau numele modelului.

4 Urmați instrucțiunile de pe ecran pentru a înregistra dispozitivul.

Vizualizarea și controlarea dispozitivelor conectate

Puteți vizualiza și controla dispozitivele. De exemplu, puteți verifica ingredientele din frigiderul dvs. sau puteți regla volumul televizorului.

1 Lansați aplicația **SmartThings**.

Se va afișa lista de dispozitive conectate.

2 Vizualizați starea dispozitivelor de pe listă.

Selectați un dispozitiv pentru a-l controla. După ce controlerul dispozitivului furnizat împreună cu dispozitivul selectat va fi descărcat, atunci veți putea să controlați dispozitivul.

Adăugarea dispozitivelor și a scenelor în funcție de locație

Adăugați dispozitive în funcție de locație, vizualizați lista cu dispozitivele din aceeași locație și comandați-le. Puteți adăuga o scenă la o locație pentru a controla simultan mai multe dispozitive.

Adăugarea locațiilor

1 Lansați aplicația **SmartThings** și atingeți ☰ → ⊙ → **Adăugare locație nouă.**

2 Introduceți numele unei locații.

- Pentru a seta o locație, atingeți **Geolocație** pentru a selecta o locație pe hartă și atingeți **Efectuat**.
- Pentru adăugarea altor camere la locație, atingeți **Rooms**, bifați camerele pe care doriți să le adăugați, și apoi atingeți **Efectuat.**

3 Atingeți **EFECTUAT**.

Locația dvs. va fi adăugată.

Pentru a adăuga dispozitive la o locație, atingeți ⊕ și urmați instrucțiunile de pe ecran pentru a înregistra dispozitive.

Dispozitivele vor fi adăugate la o locație.

Adăugarea scenelor

Adăugați o scenă și înregistrați dispozitivele în ea pentru a comanda simultan mai multe dispozitive cu o singură atingere de buton sau cu o comandă vocală.

1 Atingeți ☰ → ⊙ și selectați o locație.

2 Atingeți ☰ → **Scenes** → **Adăugare scenă**.

3 Introduceți numele scenei.

4 Atingeți + de sub **Adăugare acțiuni** pentru adăugarea acțiunilor care vor fi efectuate.

5 Atingeți **Salvare**.

Adăugarea funcțiilor automate

Puteți seta o funcție automată care să controleze automat anumite dispozitive în funcție de ora prestabilită, de starea dispozitivelor sau de alte condiții.

De exemplu, adăugați o funcție automată care să pornească sunetul în fiecare zi la ora 7:00.

1 Lansați aplicația **SmartThings**.

2 Atingeți ☰ → ⊙ și selectați o locație.

3 Atingeți ☰ → **Automations** → **Adăugare funcție automată** → **Custom automation**.

4 Atingeți + de sub **Dacă** și setați condițiile de activare pentru automatizare.

5 Atingeți + de sub **Atunci** și setați acțiunile de efectuat.

6 Atingeți **Salvare**.

Primirea notificărilor

Puteți primi notificări de la dispozitivele conectate la telefonul dvs. De exemplu, puteți primi o notificare pe telefon atunci când s-au terminat de spălat rufele.

Pentru a seta dispozitivele să primească notificări, lansați aplicația **SmartThings**, atingeți ☰ → ⚙ → **Notificări**, apoi glisați comutatoarele de lângă dispozitivele dorite.

Partajarea conținutului

Partajați conținut folosind diversele opțiuni de partajare. Următoarele acțiuni sunt un exemplu de partajare a imaginilor.

Este posibil să vi se perceapă costuri suplimentare atunci când partajați fișiere prin rețeaua mobilă.

1 Lansați aplicația **Galerie** și selectați o imagine.

2 Atingeți și selectați o metodă de partajare, cum ar fi prin mesaj sau e-mail.

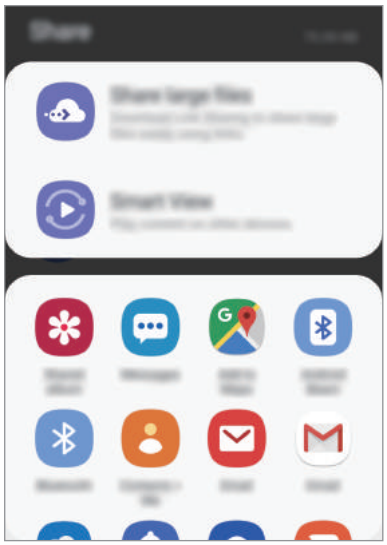

Când aveți istoric de comunicație sau de partajare, persoanele contactate vor apărea pe panoul cu opțiuni de partajare. Pentru a partaja conținut în mod direct cu aceste persoane prin aplicația corespunzătoare, selectați pictograma persoanei. Dacă această caracteristică nu este activată, lansați aplicația **Setări**, atingeți **Caracteristici avansate**, apoi glisați comutatorul **Partajare directă** pentru activare.

Utilizarea caracteristicile suplimentare

- **Partajare fișiere mari**: Partajați fișiere mari. Încărcați fișierele pe serverul de stocare Samsung și partajați-le cu ceilalți prin intermediul unui link web sau al unui cod. Pentru a folosi această caracteristică, numărul dvs. de telefon trebuie verificat.
- **Smart View**: Partajați conținut cu dispozitivele din apropiere prin Wi-Fi Direct sau Bluetooth, sau cu dispozitivele care acceptă aplicația SmartThings. De asemenea, puteți vizualiza conținutul afișat de dispozitivul dvs. pe un ecran mare conectând dispozitivul la un televizor sau monitor care are caracteristica Screen mirroring.

Când imaginea este trimisă către dispozitivele destinatarilor, pe dispozitivul destinatarului va apărea o notificare. Atingeți notificarea pentru a vizualiza sau descărca imaginea.

Aplicații Google

Google furnizează aplicații de divertisment, pentru rețele de socializare şi pentru afaceri. Este posibil să vi se solicite un cont Google pentru accesarea anumitor aplicații.

Pentru a vizualiza mai multe informații despre aplicații, accesați meniul de ajutor al fiecărei aplicații.

Anumite aplicații pot să nu fie disponibile sau să fie etichetate diferit în funcție de regiune sau de furnizorul de servicii.

Chrome

Căutați informații şi răsfoiți pagini web.

Gmail

Primiți sau trimiteți e-mailuri prin intermediul serviciului Google Mail.

Hărți

Identificați locația dvs. pe hartă, căutați pe harta lumii și vizualizați informații despre locație pentru diverse locuri din jurul dvs.

Muzică Play

Descoperiți, ascultați şi partajați muzică pe dispozitiv. Puteți încărca în cloud colecțiile muzicale stocate pe dispozitivul dvs. şi le puteți accesa mai târziu.

Filme Play

Achiziționați sau închiriați conținut video, cum ar fi filme sau programe TV de la **Magazin Play**.

Drive

Stocați conținutul dvs. pe cloud, accesați-l din orice loc şi partajați-l cu alte persoane.

YouTube

Urmăriți sau creați videoclipuri şi partajați-le cu alte persoane.

Google Foto

Căutați, gestionați şi editați toate fotografiile şi videoclipurile din diverse surse într-un singur loc.

Google

Căutați rapid elemente pe Internet sau pe dispozitivul dvs.

Duo

Efectuați un apel video simplu.

Setări

Introducere

Particularizați setările dispozitivului. Puteți personaliza dispozitivul prin configurarea opțiunilor de setări diverse.

Lansați aplicația **Setări**.

Pentru a căuta setări introducând cuvinte cheie, atingeți .

Conexiuni

Opțiuni

Modificați setările pentru diverse conexiuni, cum ar fi caracteristica Wi-Fi sau Bluetooth.

Pe ecranul Setări, atingeți **Conexiuni**.

- **Wi-Fi**: Activați caracteristica Wi-Fi pentru a vă conecta la rețeaua Wi-Fi și pentru a accesa Internetul și alte dispozitive de rețea. Consultați Wi-Fi pentru mai multe informații.
- **Bluetooth**: Utilizați Bluetooth pentru a face schimb de date sau de fișiere media cu alte dispozitive compatibile Bluetooth. Consultați Bluetooth pentru mai multe informații.
- **Vizibilitate telefon**: Permiteți altor dispozitive să vă găsească dispozitivul pentru a partaja conținut cu dvs. Atunci când această caracteristică este activată, dispozitivul dvs. va fi vizibil pentru alte dispozitive când acestea caută dispozitive disponibile folosind opțiunea Transfer fiș. pe dispozitiv.

- **NFC şi plată**: Setați dispozitivul să vă permită să citiți etichete de comunicare între terminale aflate la distanțe mici (NFC) ce conțin informații despre produse. De asemenea, puteți utiliza această caracteristică pentru a efectua plăți, pentru a cumpăra bilete de transport sau bilete la evenimente, după descărcarea aplicațiilor necesare. Consultați NFC şi plată pentru mai multe informații.

  În funcție de regiune sau de furnizorul de servicii, este posibil ca această caracteristică să fie indisponibilă.

- **Mod Avion**: Setați dispozitivul să dezactiveze toate funcțiile wireless ale dispozitivului dvs. Puteți utiliza numai servicii care nu necesită o conexiune la rețea.

  Respectați reglementările liniilor aeriene și instrucțiunile date de personalul de la bord. În cazul în care este permisă folosirea dispozitivului, folosiți-l întotdeauna în modul Avion.

- **Rețele mobile**: Configurați setările rețelei mobile.
- **Utilizare date**: Țineți evidența nivelului de utilizare a datelor și particularizați setările pentru limitare. Setați dispozitivul să dezactiveze automat conexiunea mobilă de date când cantitatea de date mobile folosită a atins o limită specificată.

  Puteți activa și caracteristica de Economisire date pentru a preveni ca unele aplicații care rulează în fundal să trimită și să recepționeze date. Consultați secțiunea Economizor de date pentru mai multe informații.
- **Manager cartelă SIM**: Activați cartelele SIM sau USIM și personalizați setările pentru cartela SIM. Consultați Manager cartelă SIM pentru mai multe informații.
- **Hotspot mobil și Tethering**: Utilizați dispozitivul ca un hotspot mobil pentru a partaja conexiunea datelor mobile a dispozitivului cu alte dispozitive atunci când conexiunea la rețea nu este disponibilă. Conexiunile pot fi realizate prin Wi-Fi, USB sau Bluetooth. Consultați Hotspot mobil și Tethering pentru mai multe informații.
- **Call & Message Continuity**: Utilizați caracteristicile de apelare și de mesagerie ale dispozitivului dvs. pe alte dispozitive conectate la contul Samsung. Consultați Continuitatea apelurilor și a mesajelor (Galaxy A40) pentru mai multe informații. (Galaxy A40)
- **Mai multe setări de conexiune**: Particularizați setările pentru a controla alte caracteristici. Consultați Mai multe setări de conexiune pentru mai multe informații.

Wi-Fi

Activați caracteristica Wi-Fi pentru a vă conecta la rețeaua Wi-Fi și pentru a accesa Internetul și alte dispozitive de rețea.

Conectarea la o rețea Wi-Fi

1 Pe ecranul de Setări, atingeți **Conexiuni** → **Wi-Fi**, apoi glisați comutatorul pentru activare.

2 Selectați o rețea din lista de rețele Wi-Fi.

Rețelele care necesită o parolă apar cu o pictogramă în formă de lacăt. Introduceți parola și atingeți **Conectare**.

- Odată ce dispozitivul se conectează la o rețea Wi-Fi, acesta se va reconecta la rețeaua respectivă de fiecare dată când aceasta este disponibilă, fără solicitarea unei parole. Pentru a preveni conectarea automată a dispozitivului la rețea, selectați-o din lista de rețele şi atingeți **Ștergere**.
- Dacă nu vă puteți conecta la o rețea Wi-Fi în mod corespunzător, reporniți caracteristica Wi-Fi a dispozitivului sau routerul wireless.

Wi-Fi Direct

Wi-Fi Direct conectează direct dispozitivele printr-o rețea Wi-Fi fără a se solicita un punct de acces.

1 Pe ecranul de Setări, atingeți **Conexiuni** → **Wi-Fi**, apoi glisați comutatorul pentru activare.

2 Atingeți **Wi-Fi Direct**.

Dispozitivele detectate sunt afişate.

Dacă dispozitivul la care doriți să vă conectați nu este în listă, solicitați ca dispozitivul să activeze caracteristica Wi-Fi Direct a acestuia.

3 Selectați un dispozitiv la care să vă conectați.

Dispozitivele se vor conecta atunci când celălalt dispozitiv acceptă solicitarea de conectare prin Wi-Fi Direct.

Trimiterea şi primirea datelor

Puteți partaja date, cum ar fi contacte sau fişiere media, cu alte dispozitive. Următoarele acțiuni sunt un exemplu de trimitere a imaginii către un alt dispozitiv.

1 Lansați aplicația **Galerie** și selectați o imagine.

2 Atingeți → **Wi-Fi Direct**, apoi selectați dispozitivul căruia doriți să îi transferați imaginea.

3 Acceptați solicitarea de conectare pentru Wi-Fi Direct pe celălalt dispozitiv.

Dacă dispozitivele sunt deja conectate, imaginea va fi trimisă către celălalt dispozitiv fără procedura de solicitare a conectării.

Terminarea conexiunii dispozitivului

1 Pe ecranul Setări, atingeți **Conexiuni** → **Wi-Fi**.

2 Atingeți **Wi-Fi Direct**.

Dispozitivul afişează dispozitivele conectate în listă.

3 Atingeți numele dispozitivului pentru a deconecta dispozitivele.

Bluetooth

Utilizați Bluetooth pentru a face schimb de date sau de fișiere media cu alte dispozitive compatibile Bluetooth.

- Samsung nu este responsabilă de pierderea, interceptarea sau utilizarea necorespunzătoare a datelor trimise sau primite prin intermediul caracteristicii Bluetooth.
- Asigurați-vă întotdeauna că distribuiți şi primiți date de la dispozitive de încredere, securizate în mod adecvat. Dacă între dispozitive există obstacole, distanța de operare se poate reduce.
- Unele dispozitive, în special cele care nu sunt testate sau aprobate de Bluetooth SIG, pot fi incompatibile cu dispozitivul dvs.
- Nu utilizați caracteristica Bluetooth în scopuri ilegale (de exemplu, efectuarea de copii piratate ale fişierelor sau interceptarea ilegală a convorbirilor telefonice în scopuri comerciale). Samsung nu este responsabilă pentru repercusiunea utilizării ilegale a caracteristicii Bluetooth.

Asocierea cu alte dispozitive Bluetooth

1 Pe ecranul de Setări, atingeți **Conexiuni** → **Bluetooth**, apoi glisați comutatorul pentru activare.

Dispozitivele detectate vor fi afișate.

2 Selectați un dispozitiv cu care să vă asociați.

Dacă dispozitivul cu care vreți să vă asociați nu este pe listă, setați dispozitivul în modul asociere Bluetooth. Consultați Manualul utilizatorului al celuilalt dispozitiv.

Dispozitivul dvs. este vizibil pentru celelalte dispozitive în timp ce ecranul cu setări Bluetooth este deschis.

3 Acceptați solicitarea de conectare prin Bluetooth pe dispozitivul dvs. pentru confirmare.

Dispozitivele se vor conecta atunci când celălalt dispozitiv acceptă solicitarea de conectare prin Bluetooth.

Trimiterea şi primirea datelor

Multe aplicații acceptă transferul de date prin Bluetooth. Puteți partaja date, cum ar fi contacte sau fişiere media, cu alte dispozitive Bluetooth. Următoarele acțiuni sunt un exemplu de trimitere a imaginii către un alt dispozitiv.

1 Lansați aplicația **Galerie** și selectați o imagine.

2 Atingeți → **Bluetooth**, apoi selectați un dispozitiv căruia doriți să îi transferați imaginea.

Dacă dispozitivele s-au asociat înainte, atingeți numele acestuia fără a confirma parola generată automat.

Dacă dispozitivul cu care doriți să vă asociați nu este în listă, solicitați ca dispozitivul să pornească opțiunea de vizibilitate a acestuia.

3 Acceptați solicitarea de conectare pentru Bluetooth pe celălalt dispozitiv.

Dezasocierea dispozitivelor Bluetooth

1 Pe ecranul Setări, atingeți **Conexiuni** → **Bluetooth**.

Dispozitivul afişează dispozitivele asociate pe listă.

2 Atingeți de lângă numele dispozitivului pentru a anula asocierea.

3 Atingeți **Anulare asociere**.

NFC şi plată

Dispozitivul vă permite să citiți etichete de comunicare între terminale aflate la distanțe mici (NFC) ce conțin informații despre produse. De asemenea, puteți utiliza această caracteristică pentru a efectua plăți, pentru a cumpăra bilete de transport sau bilete la evenimente, după descărcarea aplicațiilor necesare.

Dispozitivul conține o antenă NFC încorporată. Manevrați cu atenție dispozitivul pentru a evita deteriorarea antenei NFC.

Citirea informațiilor de pe o etichetă NFC

Utilizați caracteristica NFC pentru a trimite imagini sau contacte către alte dispozitive, și citiți informații despre produse de la etichetele NFC.

1 Pe ecranul de Setări, atingeți **Conexiuni** și glisați comutatorul **NFC și plată** pentru activare.

2 Plasați zona antenei NFC de pe spatele dispozitivului lângă o etichetă NFC.

Vor fi afișate informațiile de pe etichetă.

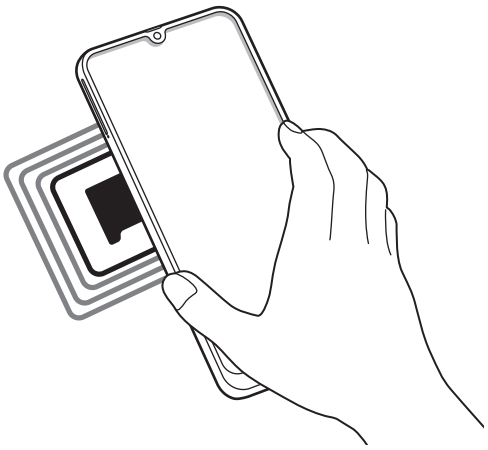

Asigurați-vă că ecranul dispozitivului este pornit și deblocat. În caz contrar, dispozitivul nu va citi etichetele NFC sau nu va primi date.

Efectuarea plăților cu ajutorul caracteristicii NFC

Înainte de a utiliza caracteristica NFC pentru efectuarea plăților, trebuie să vă înregistrați la serviciul mobil de plată. Pentru a vă înregistra sau pentru a obține mai multe informații despre serviciu, contactați furnizorul dvs. de servicii.

1 Pe ecranul de Setări, atingeți **Conexiuni** și glisați comutatorul **NFC și plată** pentru activare.

Atingeți zona antenei NFC de pe spatele dispozitivului de cititorul de carduri NFC. Pentru a seta aplicația de plăți implicită, deschideți ecranul de Setări și atingeți **Conexiuni** → **NFC și plată** → **Atingeți și plătiți** → **PLATĂ**, apoi selectați o aplicație.

Lista serviciilor de plată poate să nu includă toate aplicațiile de plată disponibile.

Trimiterea datelor cu ajutorul caracteristicii NFC

Permiteți schimbul de date atunci când antena NFC a dispozitivului dvs. atinge antena NFC a unui alt dispozitiv.

1 Pe ecranul de Setări, atingeți **Conexiuni** → **NFC și plată** și glisați comutatorul pentru activare.

2 Glisați comutatorul **Android Beam** pentru activare.

3 Selectați un element și atingeți antena NFC a celuilalt dispozitiv de antena NFC a dispozitivului dvs.

4 Când apare **Atingeți pentru a transfera.** pe ecran, atingeți ecranul dispozitivului dvs. pentru a trimite elementul.

Dacă ambele dispozitive încearcă să trimită date în acelaşi timp, transferul de fişiere va eşua.

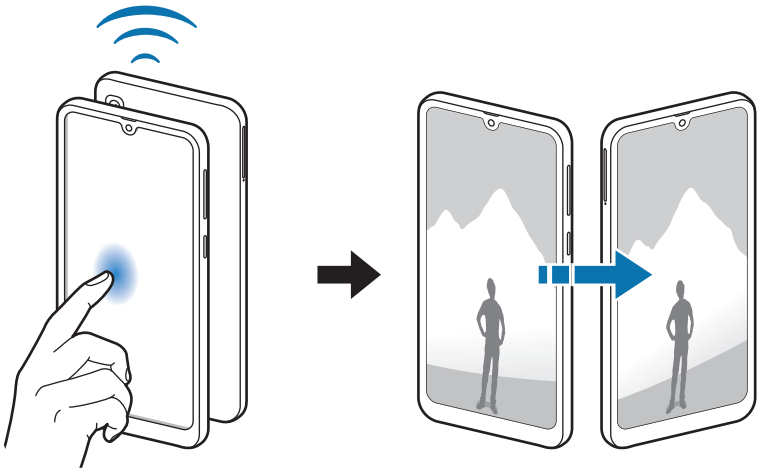

Economizor de date

Reduceți cantitatea de date folosită prevenind ca unele aplicații care rulează în fundal să trimită și să recepționeze date.

Pe ecranul de Setări, atingeți **Conexiuni** → **Utilizare date** → **Economizor de date** și glisați comutatorul pentru activare.

Atunci când este activată caracteristica Economisire date, pictograma va apărea pe bara de stare.

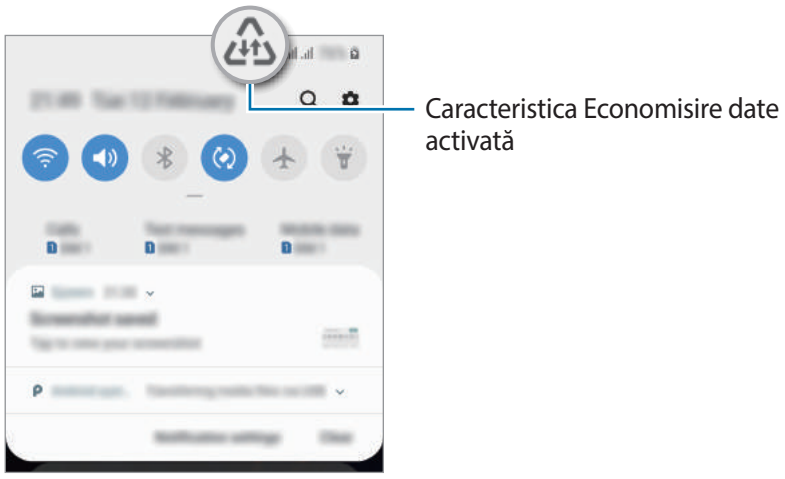

Pentru a selecta aplicațiile care pot utiliza conexiunea de date fără restricție, atingeți **Perm. apl. cu Econ. date pornită** și selectați aplicațiile.

Manager cartelă SIM

Activați cartelele SIM sau USIM și personalizați setările pentru cartela SIM. Consultați Utilizarea a două cartele SIM sau USIM pentru mai multe informații.

Pe ecranul de Setări, atingeți **Conexiuni** → **Manager cartelă SIM**.

- **Apeluri**: Selectați o cartelă SIM sau USIM pentru apelurile vocale.
- **Mesaje text**: Selectați o cartelă SIM sau USIM pentru mesagerie.
- **Date mobile**: Selectați o cartelă SIM sau USIM pentru serviciul de date.
- **Confirm. cartela SIM pt. apeluri**: Setați dispozitivul să afișeze fereastra pop-up de selectare a cartelei SIM sau USIM când apelați înapoi sau când apelați din mesaj. Fereastra pop-up va apărea numai dacă respectiva cartelă SIM sau USIM folosită pentru apelul sau mesajul anterior este alta decât cartela dvs. SIM sau USIM preferată.
- **SIM dual permanent activă**: Setați dispozitivul să permită apelurile de la cealaltă cartelă SIM sau USIM în timpul unui apel.

  Atunci când această caracteristică este activată, vi se pot percepe costuri suplimentare pentru redirecționarea apelurilor, în funcție de regiune sau de furnizorul de servicii.

Hotspot mobil și Tethering

Utilizați dispozitivul ca un hotspot mobil pentru a partaja conexiunea datelor mobile a dispozitivului cu alte dispozitive atunci când conexiunea la rețea nu este disponibilă. Conexiunile pot fi realizate prin Wi-Fi, USB sau Bluetooth.

Pe ecranul de setări, atingeți **Conexiuni** → **Hotspot mobil și Tethering**.

Este posibil să vi se perceapă costuri suplimentare când utilizați această caracteristică.

- **Hotspot mobil**: Utilizați hotspotul mobil pentru a partaja conexiunea de date mobile a dispozitivului cu computere sau cu alte dispozitive.
- **Tethering prin Bluetooth**: Utilizați caracteristica Tethering prin Bluetooth pentru a partaja conexiunea de date mobile a dispozitivului cu computere sau cu alte dispozitive prin Bluetooth.
- **Partajare conex. Internet**: Utilizați caracteristica Partajare conex. Internet pentru a partaja conexiunea de date mobile a dispozitivului cu un computer, prin USB. După conectarea la un computer, dispozitivul se utilizează ca modem fără fir.

Utilizarea hotspotului mobil

Utilizați dispozitivul dvs. ca un hotspot mobil pentru a partaja conexiunea de date mobile a dispozitivului dvs. cu alte dispozitive.

1 Pe ecranul de setări, atingeți **Conexiuni** → **Hotspot mobil și Tethering** → **Hotspot mobil**.

2 Glisați comutatorul pentru activare.

Pictograma apare pe bara de stare. Celelalte dispozitive pot găsi dispozitivul dvs. pe lista de rețele Wi-Fi.

Pentru a seta o parolă pentru hotspotul mobil, atingeți ⋮ → **Configurare Hotspot mobil** și selectați nivelul de securitate. Apoi, introduceți o parolă şi atingeți **Salvare**.

3 Pe ecranul celuilalt dispozitiv, căutați și selectați dispozitivul dvs. din lista de rețele Wi-Fi.

- Dacă nu este identificat niciun hotspot mobil, pe dispozitiv, atingeți ⋮ → **Configurare Hotspot mobil**, iar apoi deselectați **Ascundere dispozitiv**.
- Dacă alt dispozitiv nu se poate conecta la hotspotul mobil, pe dispozitivul dvs. atingeți ⋮ → **Dispozitive permise** și glisați comutatorul **Numai dispozitive permise** pentru dezactivare.

4 Pe dispozitivul conectat, utilizați conexiunea de date mobile pentru a accesa Internetul.

Continuitatea apelurilor și a mesajelor (Galaxy A40)

Utilizați caracteristicile de apelare și de mesagerie ale dispozitivului dvs. pe alte dispozitive conectate la contul Samsung.

- Pentru a utiliza această caracteristică, trebuie să vă conectați la contul dvs. Samsung.
- Puteți să efectuați un apel de urgență doar pe dispozitivul dvs.
- Pe durata unui apel de pe alte dispozitive, calitatea apelului s-ar putea să scadă.

1 Pe ecranul de **Setări**, atingeți **Conexiuni** și glisați comutatorul **Continuitatea apelurilor și a mesajelor** pentru activare.

Dacă utilizați această caracteristică pentru prima dată, bifați că sunteți de acord cu termenii și condițiile.

2 Pe celălalt dispozitiv, activați caracteristica numită Continuitatea apelurilor și a mesajelor.

Când dispozitvul dvs. și celălalt dispozitiv sunt conectate, dispozitivul va apărea pe lista dispozitivelor conectate.

Mai multe setări de conexiune

Particularizați setările pentru a controla alte caracteristici de conexiune.

Pe ecranul de Setări, atingeți **Conexiuni** → **Mai multe setări de conexiune**.

- **Căutare disp. în aprop.**: Setați dispozitivul să scaneze dispozitivele din apropiere la care să se conecteze.
- **Imprimare**: Configurați setările pentru accesoriile aplicațiilor software instalate pe dispozitiv. Puteți căuta imprimantele disponibile sau adăuga una manual pentru a imprima fișiere. Consultați Imprimare pentru mai multe informații.
- **MirrorLink**: Utilizați caracteristica MirrorLink pentru a controla aplicațiile MirrorLink ale dispozitivului dvs. pe monitorul principal al vehiculului. Consultați MirrorLink pentru mai multe informații.
- **VPN**: Configurați rețele virtuale (VPN) pe dispozitivul dvs. și conectați-vă la rețeaua privată a unei școli sau a unei companii.
- **DNS privat**: Folosiți un sistem de nume de domeniu (DNS) în care puteți avea încredere pentru rețeaua internă a unei școli sau a unei companii în loc să-l folosiți pe cel al rețelei externe. DNS-ul va fi căutat și se va realiza automat conexiunea la el sau îl puteți căuta și vă puteți conecta la manual la el.
- **Ethernet**: Dacă vă conectați la un adaptor Ethernet, puteți folosi o rețea cu fir și puteți configura setările de rețea.

Imprimare

Configurați setările pentru accesoriile aplicațiilor software instalate pe dispozitiv. Puteți conecta dispozitivul la o imprimantă prin Wi-Fi sau prin Wi-Fi Direct și puteți imprima imagini sau documente.

Anumite imprimante pot fi incompatibile cu dispozitivul.

Adăugarea pluginurilor pentru imprimantă

Adăugați plug-in-uri pentru imprimantele la care doriți să conectați dispozitivul.

1 Pe ecranul de Setări, atingeți **Conexiuni** → **Mai multe setări de conexiune** → **Imprimare** → **Descărcare plugin**.

2 Căutați un plugin pentru imprimantă în **Magazin Play**.

3 Selectați un plugin pentru o imprimantă și instalați-l.

4 Selectați plug-in-ul imprimantei instalate.

Dispozitivul va căuta automat imprimante care sunt conectate la aceeași rețea Wi-Fi ca dispozitivul dvs.

5 Selectați o imprimantă care va fi adăugată.

Pentru a adăuga manual imprimante, atingeți ⋮ → **Adăugare imprimantă**.

Imprimarea conținutului

În timp ce vizualizați conținut, cum ar fi imagini sau documente, accesați lista de opțiuni, atingeți **Imprimare** → ▼ → **Toate imprimantele**, apoi selectați o imprimată.

Metodele de imprimare pot varia în funcție de tipul conținutului.

MirrorLink

Puteți afișa informațiile de pe ecranul dispozitivului pe ecranul sistemului multimedia al vehiculului.

Conectați-vă dispozitivul la un vehicul pentru a controla aplicațiile MirrorLink ale dispozitivului dvs. pe ecranul sistemului multimedia al vehiculului.

Pe ecranul de Setări, atingeți **Conexiuni** → **Mai multe setări de conexiune** → **MirrorLink**.

Dispozitivul dvs. este compatibil cu vehicule care acceptă MirrorLink versiunea 1.1 sau o versiune superioară.

Conectarea dispozitivului la un vehicul prin MirrorLink

Atunci când utilizați această caracteristică pentru prima dată, conectați dispozitivul la o rețea Wi-Fi sau la o rețea mobilă.

1 Asociați dispozitivul dvs. cu un vehicul prin Bluetooth.

Consultați Asocierea cu alte dispozitive Bluetooth pentru mai multe informații.

2 Conectați dispozitivul dvs. la vehicul folosind un cablu USB.

Atunci când acestea sunt conectate, accesați aplicațiile MirrorLink ale dispozitivului pe monitorul principal.

Terminarea conexiunii MirrorLink

Deconectați cablul USB de la dispozitiv și vehicul.

Sunete și vibrații

Opțiuni

Modificați setările diverselor sunete de pe dispozitiv.

Pe ecranul Setări, atingeți **Sunete și vibrații**.

- **Mod sunet**: Setați dispozitivul să utilizeze modul sunet, modul vibrație sau modul silențios.
- **Vibrație în timp ce sună**: Setați dispozitivul să vibreze şi să redea un ton de sonerie pentru apelurile primite.
- **Ton sonerie**: Schimbați tonul de sonerie.
- **Model vibrație**: Selectați un model de vibrație.

- **Sunete notificare**: Schimbați sunetul de notificare.
- **Volum**: Reglați nivelul volumului pentru tonurile de sonerie ale apelurilor primite, pentru muzică şi videoclipuri, pentru sunetele de sistem şi pentru notificări.
- **Ut. tastele Volum pt. conț. media**: Setați dispozitivul să regleze volumul conținutului media atunci când apăsați tasta Volum.
- **Sunete și vibrație sistem**: Setați dispozitivul să sune după anumite acțiuni, cum ar fi pornirea sau oprirea ecranului sau la controlarea ecranului senzitiv.
- **Setări de sunet avansate**: Optimizați setările pentru redarea conținutului media. Consultați secțiunile Dolby Atmos (sunet surround) sau Sunet aplicație separată pentru mai multe informații.

Dolby Atmos (sunet surround)

Selectați un mod de sunet surround optimizat pentru diverse tipuri de conținut audio, cum ar fi filmele, muzica sau vocea. Prin intermediul Dolby Atmos puteți experimenta sunete în mișcare care vă înconjoară.

Pe ecranul de setări, atingeți **Sunete și vibrații** → **Setări de sunet avansate** → **Calitate audio și efecte** → **Dolby Atmos**, glisați comutatorul pentru activare și apoi selectați un mod.

Înainte de a utiliza această caracteristică, trebuie să conectați o cască.

Sunet aplicație separată

Setații dispozitivul să redea un sunete de la o aplicație specifică pe căștile sau difuzorul Bluetooth, separat de sunetele altor aplicații.

De exemplu, puteți asculta aplicația de navigație prin difuzorul dispozitivului dvs. în timp ce ascultați muzica redată de aplicația Muzică prin difuzorul Bluetooth al vehiculului.

1 Pe ecranul de setări, atingeți **Sunete și vibrații** → **Setări de sunet avansate** → **Sunet aplicație separată** și glisați comutatorul pentru activare.

2 Selectați o aplicație care să redea sunetele media și atingeți butonul Înapoi.

3 Selectați un dispozitiv care să redea sunetul media al aplicației selectate.

Notificări

Opțiuni

Schimbați setările de notificare.

Pe ecranul Setări, atingeți **Notificări**.

- **Insigne pictograme aplicații**: Schimbați setările Embleme pictogramă aplicație. Consultați secțiunea Insigne pictograme aplicații pentru mai multe informații.
- **Nu deranjați**: Setați dispozitivul să dezactiveze sunetul pentru apeluri primite, notificări și media, cu excepția celor permise.
- **Bară de stare**: Setați dispozitivul să afișeze doar trei notificări recente și dacă să afișeze nivelul rămas de încărcare a bateriei în bara de stare.
- **Trimise recent**: Vizualizați aplicațiile care au primit de curând notificări și modificați setările notificărilor. Pentru a personaliza setările notificărilor pentru mai multe aplicații, atingeți **Vizualizare totală** → ▼ → **Toate** și selectați o aplicație din lista de aplicații.

Insigne pictograme aplicații

Schimbați setările Embleme pictogramă aplicație.

Pe ecranul Setări, atingeți **Notificări** → **Insigne pictograme aplicații**.

Pentru a afișa emblemele pictogramelor, glisați comutatorul pentru activare. Pentru a schimba stilul unei embleme, selectați opțiunea din **Stil insignă**.



Cu număr



Fără număr

Afișare

Opțiuni

Modificați setările ecranului și ale ecranului Acasă.

Pe ecranul Setări, atingeți **Afișare**.

- **Luminozitate**: Reglați luminozitatea ecranului.
- **Luminozitate adaptabilă**: Setați dispozitivul să urmărească ce reglaje de luminozitate faceți și să le aplice automat în condiții de iluminare similare.
- **Filtru lumină albastră**: Activați filtrul pentru lumina albastră și schimbați setările filtrului. Consultați Filtru pentru lumină albastră (Galaxy A40) pentru mai multe informații. (Galaxy A40)
- **Mod Nocturn**: Reduceți oboseala ochilor aplicând o temă întunecată atunci când folosiți dispozitivul noaptea sau într-un loc întunecat.

  - Porniți caracteristica GPS pentru a seta dispozitivul să activeze modul Noapte noaptea și să îl oprească dimineața, în funcție de locația dvs. curentă.
  - Este posibil ca tema întunecată să nu fie aplicată unor anumite aplicații.

- **Mod ecran**: Modificați modul ecranului pentru a regla culoarea și contrastul acestuia. Consultați secțiunea Schimbarea modului ecranului sau reglarea culorilor ecranului (Galaxy A40) pentru mai multe informații. (Galaxy A40)
- **Dimensiune și stil font**: Schimbați dimensiunea și stilul fontului.
- **Zoom ecran**: Modificarea setării zoom-ului ecranului.
- **Aplicații pe ecran complet**: Selectați aplicațiile care vor fi afișate pe ecranul complet.
- **Timp expirare ecran**: Setați intervalul de timp după care dispozitivul va dezactiva lumina de fundal a ecranului.
- **Ecran de pornire**: Schimbați mărimea grilei pentru a afișa mai multe sau mai puține elemente pe ecranul Acasă și multe altele.
- **Mod Simplu**: Comutați în modul Simplu pentru ca aspectul să fie mai simplu și pictogramele mai mari pe ecranul Acasă.
- **Bară de navigare**: Modificați setările barei de navigare. Consultați secțiunea Bară de navigare (butoane programabile) pentru mai multe informații.

- **Protecție împotriva atingerilor accidentale**: Setați dispozitivul astfel încât să prevină detectarea atingerilor atunci când se află într-un loc întunecat, cum ar fi într-un buzunar sau o geantă.
- **Sensibilitate atingere**: Creșteți sensibilitatea la atingere a ecranului atunci când utilizați protecții de ecran.
- **Economizor de ecran**: Setați dispozitivul să lanseze un screensaver atunci când dispozitivul se încarcă. Consultați secțiunea Economizor de ecran pentru mai multe informații.

Filtru pentru lumină albastră (Galaxy A40)

Reduceți oboseala ochilor limitând cantitatea de lumină albastră emisă de ecran.

În timp ce vizualizați videoclipuri HDR de la servicii care oferă videoclipuri exclusiv HDR, este posibil ca filtrul pentru lumina albastră să nu fie aplicat.

1 Pe ecranul de Setări, atingeți **Afișare** → **Filtru lumină albastră**, apoi glisați comutatorul **Pornire imediată** pentru activare.

2 Glisați bara de reglare pentru a ajusta opacitatea filtrului.

3 Pentru a seta un program de aplicare a filtrului pentru lumină albastră pe ecran, atingeți comutatorul **Pornire conform programării** pentru activare și selectați una din opțiuni.

- **De la apus la răsărit**: Setați dispozitivul să aplice filtrul pentru lumina albastră noaptea și să îl oprească dimineața, în funcție de locația dvs. curentă.
- **Programare personalizată**: Setați dispozitivul să aplice filtrul pentru lumina albastră la o oră anume.

Schimbarea modului ecranului sau reglarea culorilor ecranului (Galaxy A40)

Selectați un mod ecran corespunzător pentru vizualizarea filmelor sau a imaginilor sau reglați culoarea ecranului conform preferințelor dvs. Dacă selectați modul **Ecran adaptabil**, puteți regla balansul culorilor ecranului în funcție de valoarea fiecărei culori fundamentale.

Schimbarea modului ecranului

Pe ecranul Setări, atingeți **Afișare** → **Mod ecran** și selectați modul dorit.

- **Ecran adaptabil**: Se optimizează gama culorilor, saturația, și claritatea ecranului dvs. De asemenea, puteți regla balansul culorilor ecranului în funcție de valoarea fiecărei culori fundamentale.
- **Cinema AMOLED**: Acest mod este potrivit pentru vizionarea filmelor.
- **Foto AMOLED**: Acest mod este potrivit pentru vizualizarea imaginilor.
- **De bază**: Acest mod este setat implicit și este potrivit pentru uz general.

- Puteți regla culorile ecranului doar în modul **Ecran adaptabil**.
- **Ecran adaptabil** poate să nu fie compatibil cu aplicații terțe.
- Nu puteți schimba modul ecran atunci când aplicați filtrul pentru lumină albastră.

Optimizarea balansului culorilor pe întreg ecranul

Optimizați culorile ecranului reglând tonurile culorilor conform preferinței dvs.

Atunci când glisați bara de reglare a culorilor spre **Culori reci**, tonul culorii albastre se va accentua. Atunci când glisați bara spre **Tonuri calde**, tonul culorii roșii se va accentua.

1 Pe ecranul de Setări, atingeți **Afișare** → **Mod ecran** → **Ecran adaptabil**.

2 Glisați bara de reglare a culorilor de sub **Balans de alb**.

Balansul culorilor ecranului va fi optimizat.

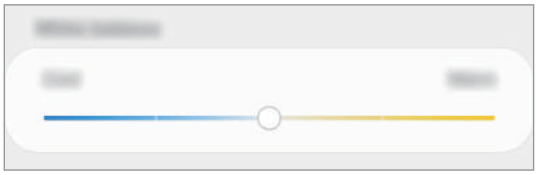

Reglarea tonului culorilor ecranului în funcție de valoarea culorii

Accentuați sau atenuați anumite tonuri de culoare reglând individual valorile.

1 Pe ecranul de Setări, atingeți **Afișare** → **Mod ecran** → **Ecran adaptabil**.

2 Atingeți **Setări avansate**.

3 Reglați barele de culoare după cum doriți.

Tonul culorilor ecranului va fi reglat.

Economizor de ecran

Puteți seta ecranul să afișeze imagini ca screensaver atunci când ecranul se oprește automat. Screensaverul va fi afișat atunci când dispozitivul se încarcă.

1 Pe ecranul Setări, atingeți **Afișare** → **Economizor de ecran** și glisați comutatorul pentru activare.

2 Selectați o opțiune.

Dacă selectați **Cadru foto** sau **Foto**, se va afișa o expunere de diapozitive cu imaginile selectate. Dacă selectați **Panou de fotografii**, imaginile selectate vor fi afișate ca mici cartele care se suprapun.

3 Atingeți ⚙ pentru a selecta albumele din care se vor afișa imagini.

4 Atunci când ați terminat, atingeți butonul Înapoi.

Pentru a previzualiza opțiunea selectată, atingeți **Previzualizare**.

Atunci când atingeți ecranul în timp ce se afișează screensaverul, ecranul va porni.

Fundaluri și teme

Schimbați setările fundalului pentru ecranul Acasă și ecranul blocat sau aplicați dispozitivului diverse teme.

Pe ecranul de Setări, atingeți **Fundaluri și teme**.

- **Fundaluri**: Modificați setările fundalului pentru ecranul Acasă şi pentru ecranul blocat.
- **Teme**: Schimbați tema dispozitivului.
- **Pictograme**: Modificați stilul pictogramelor.

Blocare ecran

Opțiuni

Modificați setările pentru ecranul blocat.

Pe ecranul Setări, atingeți **Blocare ecran**.

Opțiunile disponibile pot varia, în funcție de metoda de blocare a ecranului selectată.

- **Tip blocare ecran**: Schimbați metoda de blocare a ecranului.
- **Smart Lock**: Setați dispozitivul să se deblocheze singur atunci când detectează locații sau dispozitive de încredere. Consultați secțiunea Smart Lock pentru mai multe informații.
- **Setări Blocare securizată**: Modificați setările de blocare a ecranului pentru metoda de blocare selectată.
- **Stil ceas**: Schimbați tipul și culoarea ceasului de pe ecranul de blocare.
- **Ceas în roaming**: Schimbați ceasul pentru a afișa atât fusurile orare locale, cât și pe cele de acasă pe ecranul de blocare când vă aflați în roaming.

- **Instrumente FaceWidget**: Modificați setările elementelor afișate pe ecranul blocat.
- **Informații de contact**: Setați dispozitivul să afișeze informații de contact, cum ar fi adresa dvs. de e-mail, pe ecranul blocat.
- **Notificări**: Setați cum se afișează notificările pe ecranul blocat.
- **Comenzi rapide la aplicații**: Selectați aplicațiile să afișeze comenzile rapide pentru activarea lor pe ecranul blocat.
- **Despre ecranul de blocare**: Vizualizați informații despre versiunea Blocare ecran și informații juridice.

Smart Lock

Puteți seta dispozitivul să se deblocheze singur atunci când detectează locații sau dispozitive de încredere.

De exemplu, dacă ați setat unde locuiți ca locație de încredere, atunci când ajungeți acasă, dispozitivul va detecta locația și se va debloca automat.

- Această caracteristică va fi disponibilă după ce setați o metodă de blocare a ecranului.
- Dacă nu folosiți dispozitivul timp de patru ore sau atunci când îl porniți, trebuie să deblocați ecranul folosind modelul, PIN sau parola setată.

1 Pe ecranul Setări, atingeți **Blocare ecran** → **Smart Lock**.

2 Deblocați ecranul folosind metoda prestabilită de blocare a ecranului.

3 Selectați o opțiune și urmați instrucțiunile de pe ecran pentru a finaliza setarea.

Date biometrice și securitate

Opțiuni

Modificați setările pentru securizarea dispozitivului.

Pe ecranul de Setări, atingeți **Date biometrice și securitate**.

- **Recunoaștere facială**: Setați dispozitivul să se deblocheze după ce vă recunoaște fața. Consultați Recunoaștere facială pentru mai multe informații.
- **Amprente**: Înregistrați-vă amprentele pentru a debloca ecranul. Consultați Recunoaștere amprente pentru mai multe informații.
- **Preferințe date biometrice**: Modificați setările pentru datele biometrice.
- **Google Play Protect**: Setați dispozitivul să caute aplicații cu comportament dăunător, să vă avertizeze asupra unor potențiale probleme și să le elimine.
- **Găsire dispozitiv mobil**: Activați sau dezactivați caracteristica Găsire dispozitiv mobil. Accesați site-ul web Găsire dispozitiv mobil (findmymobile.samsung.com) pentru a vă depista și controla dispozitivul pierdut sau furat.

  Puteți permite serviciului de localizare Google să vă ofere informații mai precise despre locația dispozitivului dvs.
- **Actualizarea de securitate**: Vizualizați versiunea software-ului dispozitivului dvs. și căutați actualizări.
- **Samsung Pass**: Verificați-vă facil și în siguranță identitatea prin intermediul datelor biometrice. Consultați Samsung Pass pentru mai multe informații.
- **Instalare aplicații necunoscute**: Setați ca dispozitivul să permită instalarea aplicațiilor din surse necunoscute.
- **Folder securizat**: Creați un folder securizat pentru a vă proteja conținutul și aplicațiile private împotriva accesului altor persoane. Consultați Folder securizat pentru mai multe informații.
- **Criptare card SD**: Setați dispozitivul să cripteze fișierele de pe o cartelă de memorie.

  Dacă resetați dispozitivul la valorile implicite din fabrică cu această setare activată, dispozitivul nu va putea să citească fișierele criptate. Dezactivați această setare înainte de resetarea dispozitivului.

- **Alte setări de securitate**: Configurați setări suplimentare de securitate.
- **Locație**: Modificați setările pentru permisiunile privind informațiile despre locație.
- **Permisiuni aplicație**: Vizualizați lista de caracteristici și aplicațiile care au permisiunea de a le utiliza. De asemenea, puteți edita setările permisiunilor.
- **Trimitere Date de diagnosticare**: Setați dispozitivul să trimită automat informațiile de diagnosticare și utilizare ale dispozitivului către Samsung.
- **Primire informații de marketing**: Setați dacă doriți să primiți informații de marketing ale companiei Samsung, cum ar fi ofertele speciale, beneficiile membrilor și buletine informative. (Galaxy A40)

Recunoaștere facială

Puteți seta dispozitivul să se deblocheze după ce vă recunoaște fața.

- Dacă folosiți fața dvs. ca metodă de blocare a ecranului, fața dvs. nu poate fi folosită pentru deblocarea ecranului când porniți dispozitivul. Pentru a putea folosi dispozitivul, trebuie să deblocați ecranul folosind modelul, PIN-ul sau parola pe care le-ați setat când v-ați înregistrat fața. Aveți grijă să nu vă uitați modelul, PIN-ul sau parola.
- Dacă schimbați metoda de blocarea a ecranului în **Glisare** sau **Niciuna**, metode care nu sunt sigure, toate datele dvs. biometrice vor fi șterse. Dacă doriți să folosiți datele dvs. biometrice în aplicații sau caracteristici, trebuie să vă înregistrați din nou datele biometrice.

Precauții pentru utilizarea recunoașterii faciale

Înainte de a folosi recunoașterea facială pentru a vă debloca dispozitivul, luați în considerare următoarele precauții.

- Dispozitivul dvs. poate fi deblocat de cineva sau ceva care arată ca imaginea dvs.
- Recunoașterea facială este mai puțin sigură decât un model, PIN sau parolă.

Pentru o mai bună recunoaștere facială

Luați în considerare următoarele când folosiți recunoașterea facială:

- Condițiile prezente la înregistrare, cum ar fi: purtarea ochelarilor, pălăriilor, măștilor, barba sau machiajul strident
- Asigurați-vă că sunteți într-o zonă bine luminată și că obiectivul camerei foto este curat atunci când vă înregistrați
- Asigurați-vă că imaginea dvs. nu este neclară pentru o recunoaștere mai bună

Înregistrarea feței

Pentru ca înregistrarea feței să se facă corespunzător, realizați operațiunea în interior, în afara incidenței luminii solare.

1 Pe ecranul Setări, atingeți **Date biometrice și securitate** → **Recunoaștere facială**.

2 Deblocați ecranul folosind metoda prestabilită de blocare a ecranului.

Dacă nu ați setat o metodă de blocarea a ecranului, creați una.

3 Citiți instrucțiunile de pe ecran și atingeți **Contin.**

4 Selectați dacă purtați sau nu ochelari și atingeți **Contin.**

5 Țineți dispozitivul cu ecranul spre dvs. și uitați-vă la ecran.

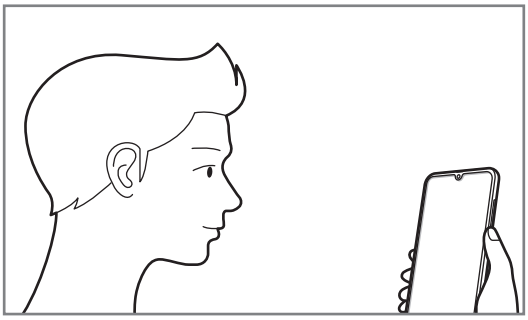

6 Poziționați-vă fața în interiorul cadrului de pe ecran.

Camera vă va scana fața.

Atunci când apare ecranul de recunoaștere facială, glisați un comutator pentru a activa caracteristica și atingeți **OK**.

Dacă deblocarea ecranului folosind recunoașterea facială nu funcționează corespunzător, atingeți **Eliminare date privind fața** pentru a elimina fața înregistrată și înregistrați-o din nou.

Ștergerea datelor despre față

Puteți șterge datele despre față pe care le-ați înregistrat.

1 Pe ecranul Setări, atingeți **Date biometrice și securitate** → **Recunoaștere facială**.

2 Deblocați ecranul folosind metoda prestabilită de blocare a ecranului.

3 Atingeți **Eliminare date privind fața** → **Eliminare**.

Odată ce fața înregistrată este ștearsă, toate caracteristicile relaționate vor fi dezactivate.

Deblocarea ecranului cu ajutorul recunoașterii faciale

Puteți debloca ecranul cu fața dvs. în loc să folosiți un model, PIN sau parolă.

1 Pe ecranul Setări, atingeți **Date biometrice și securitate** → **Recunoaștere facială**.

2 Deblocați ecranul folosind metoda prestabilită de blocare a ecranului.

3 Glisați comutatorul **Deblocare facială** pentru activare.

Dacă doriți să reduceți posibilitatea recunoașterii fețelor în fotografii sau în videoclipuri, glisați comutatorul **Recunoaștere mai rapidă** pentru dezactivare. Acest mod poate reduce viteza de recunoaștere a feței.

4 Pe ecranul blocat, uitați-vă la ecran.

Atunci când fața dvs. este recunoscută, puteți debloca ecranul fără a folosi altă metodă suplimentară de blocare a ecranului. Dacă fața dvs. nu este recunoscută, folosiți metoda prestabilită de blocare a ecranului.

Recunoaştere amprente

Pentru a activa caracteristica de recunoaştere a amprentelor, informaţiile despre amprente trebuie să fie înregistrate şi stocate în dispozitiv. După înregistrare, puteţi seta dispozitivul să utilizeze amprenta pentru caracteristicile de mai jos:

- Blocare ecran
- Folder securizat

- În funcţie de regiune sau de furnizorul de servicii, este posibil ca această caracteristică să fie indisponibilă.
- Recunoaşterea amprentelor foloseşte caracteristicile unice ale fiecărei amprente pentru a îmbunătăţi securitatea dispozitivului dvs. Probabilitatea ca senzorul de amprente să confunde două amprente diferite este foarte scăzută. Însă, există şi cazuri rare în care două amprente diferite sunt atât de asemănătoare astfel încât senzorul le poate recunoaşte ca fiind identice.
- Dacă folosiţi amprenta ca metodă de blocare a ecranului, amprenta dvs. nu pot fi folosită pentru deblocarea ecranului când porniţi dispozitivul. Pentru a putea folosi dispozitivul, trebuie să deblocaţi ecranul folosind modelul, PIN-ul sau parola pe care le-aţi setat când v-aţi înregistrat amprenta. Aveţi grijă să nu vă uitaţi modelul, PIN-ul sau parola.
- Dacă amprenta dvs. nu este recunoscută, deblocaţi dispozitivul folosind modelul, PIN-ul sau parola setată la înregistrarea amprentei, apoi înregistraţi amprentele din nou. Dacă uitaţi modelul, PIN-ul sau parola, nu veţi putea folosi dispozitivul dacă nu îl resetaţi. Compania Samsung nu este responsabilă pentru pierderea datelor sau pentru neplăcerile cauzate de uitarea codurilor de blocare.
- Dacă schimbaţi metoda de blocarea a ecranului în **Glisare** sau **Niciuna**, metode care nu sunt sigure, toate datele dvs. biometrice vor fi şterse. Dacă doriţi să folosiţi datele dvs. biometrice în aplicaţii sau caracteristici, trebuie să vă înregistraţi din nou datele biometrice.

Pentru o mai bună recunoaştere a amprentei

Atunci când vă scanați amprentele pe dispozitiv, fiți conştient de următoarele condiții care pot afecta performanțele caracteristicii:

- Dispozitivul poate să nu recunoască amprentele care sunt afectate de încrețituri sau cicatrici.
- Dispozitivul poate să nu recunoască amprentele de la degete mici sau subțiri.
- Pentru a îmbunătăți performanța de recunoaştere, înregistrați amprentele mâinii utilizate cel mai des pentru a efectua activități pe dispozitiv.
- Senzorul de recunoaștere a amprentelor recunoaște amprentele. Asigurați-vă că senzorul de recunoaştere a amprentelor nu este zgâriat sau deteriorat de obiecte metalice, cum ar fi monede, chei şi coliere.
- Dacă acoperiți senzorul de recunoaștere a amprentei cu pelicule de protecție, autocolante sau alte accesorii, gradul de recunoaștere a amprentei poate fi redus. Dacă senzorul de recunoaștere a amprentei este acoperit inițial cu o peliculă de protecție, îndepărtați-o înainte să folosiți senzorul de recunoaștere a amprentei.
- Asigurați-vă că senzorul de recunoaștere a amprentelor și degetele dvs. sunt curate și uscate.
- Dacă îndoiți degetul sau utilizați vârful degetului, dispozitivul poate să nu recunoască amprentele. Asigurați-vă că acoperiți întregul senzor de recunoaștere a amprentelor cu degetul.
- În medii uscate, este posibil să se acumuleze energie statică în dispozitiv. Evitați să utilizați această caracteristică în medii uscate sau, înainte de a o utiliza, atingeți un obiect metalic, pentru a descărca energia statică.

Înregistrarea amprentelor

1 Pe ecranul de Setări, atingeți **Date biometrice și securitate** → **Amprente**.

2 Deblocați ecranul folosind metoda prestabilită de blocare a ecranului.

Dacă nu ați setat o metodă de blocarea a ecranului, creați una.

3 Înregistrați-vă amprenta.

► **Galaxy A20e**: Glisați cu degetul în jos pe senzorul de recunoaștere a amprentelor.

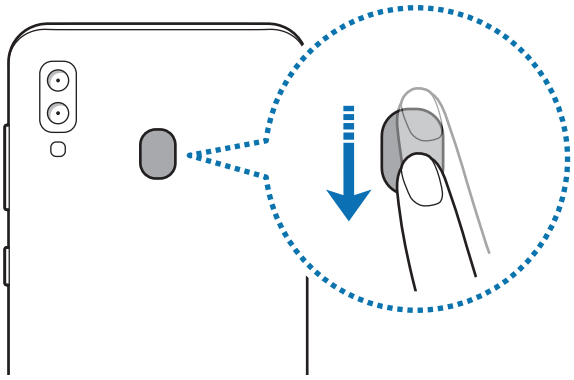

► **Galaxy A40**: Înregistrați-vă amprenta.

Puneți degetul pe senzorul de recunoaștere a amprentelor. După ce dispozitivul vă detectează degetul, ridicați-l și așezați-l din nou pe senzorul de recunoaștere a amprentelor.

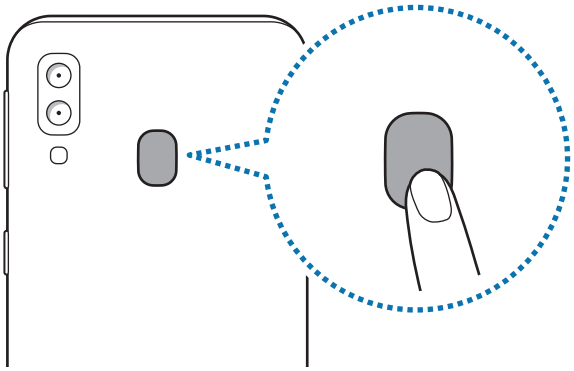

Repetați această acțiune până când amprenta este înregistrată.

4 Atunci când ați terminat de înregistrat amprentele, atingeți **Efectuat**.

Ştergerea amprentelor înregistrate

Amprentele înregistrate pot fi şterse.

1 Pe ecranul de Setări, atingeți **Date biometrice și securitate** → **Amprente**.

2 Deblocați ecranul folosind metoda prestabilită de blocare a ecranului.

3 Selectați amprenta pe care doriți să o ștergeți și atingeți **Eliminare** → **Eliminare**.

Deblocarea ecranului cu recunoaștere amprentelor

Puteți debloca ecranul cu amprenta în loc să folosiți un model, PIN sau parolă.

1 Pe ecranul de Setări, atingeți **Date biometrice și securitate** → **Amprente digitale**.

2 Deblocați ecranul folosind metoda prestabilită de blocare a ecranului.

3 Glisați comutatorul **Deblocare prin amprente** pentru activare.

4 Având ecranul blocat, așezați degetul pe senzorul de recunoaștere a amprentei și scanați-vă amprenta.

Samsung Pass

Samsung Pass vă permite să vă conectați la contul dumneavoastră Samsung, la site-uri web sau la aplicații cu mai multă ușurință și mai sigur, utilizându-vă datele biometrice, cum ar fi amprentele, în loc să introduceți datele dumneavoastră de conectare. De asemenea, Samsung Pass vă permite să introduceți informații personale, cum ar fi: Adresa sau informațiile cardului de plată, mai rapid și mai ușor folosind datele biometrice înregistrate.

Înregistrați-vă datele biometrice în Samsung Pass și setați conectarea la site-uri web sau la aplicațiile acceptate prin Samsung Pass.

- Pentru a folosi această caracteristică, trebuie ca dispozitivul dvs. să fie conectat la o rețea Wi-Fi sau la una mobilă.
- Pentru a utiliza această caracteristică, trebuie să vă înregistrați și conectați la contul dvs. Samsung. Pentru mai multe informații, accesați Samsung account.
- Caracteristica de conectare pe site-uri web este disponibilă doar pentru site-urile web pe care le accesați prin aplicația Internet. Unele site-uri web pot să nu accepte această caracteristică.
- Datele biometrice înregistrate și informațiile salvate despre cardurile de plată sunt salvate doar pe dispozitivul dvs. și nu sunt sincronizate cu alte dispozitive sau cu alte servere.

Înregistrarea în Samsung Pass

Înainte de a utiliza Samsung Pass, înregistrați-vă datele biometrice în Samsung Pass.

1 Pe ecranul Setări, atingeți **Date biometrice și securitate** → **Samsung Pass**.

2 Atingeți **Conectare**, introduceți ID-ul și parola contului Samsung, iar apoi atingeți **Conect.**

3 Acceptați termenii și condițiile din Samsung Pass.

4 Atingeți **Amprente** și înregistrați-vă amprentele.

Consultați Recunoaștere amprente pentru mai multe informații.

5 Scanați-vă amprenta și atingeți **Înainte** pentru a finaliza înregistrarea în Samsung Pass.

Dacă este bifată opțiunea **Adăugare Samsung Pass pe ecranul Acasă**, pictograma Samsung Pass va fi adăugată pe ecranul Acasă.

Dacă este bifată opțiunea **Se utilizează Samsung Pass în locul parolei pentru Samsung account**, puteți folosi datele biometrice înregistrate pentru a vă verifica identitatea, în loc să introduceți parola contului Samsung.

Verificarea parolei contului Samsung

Puteți utiliza datele biometrice înregistrate pentru a vă verifica identitatea în locul introducerii parolei contului Samsung, de exemplu atunci când achiziționați conținut de la **Galaxy Store**.

1 Pe ecranul Setări, atingeți **Date biometrice și securitate** → **Samsung Pass**.

2 Deblocați ecranul folosind metoda prestabilită de blocare a ecranului.

3 Atingeți ⋮ → **Setări** → **Samsung account** și apoi glisați comutatorul **Verificare prin Samsung Pass** pentru activare.

Folosirea Samsung Pass pentru conectarea la site-uri web

Puteți utiliza Samsung Pass pentru a vă conecta la site-uri web care acceptă completarea automată a parolei și a numelui de utilizator.

1 Deschideți site-ul web la care doriți să vă conectați.

2 Introduceți numele dvs. de utilizator şi parola, apoi atingeți butonul de conectare al site-ului web.

3 Atunci când apare o fereastră pop-up care vă întreabă dacă vreți să salvați informațiile de conectare, bifați **Conectare utilizând amprentele prin Samsung Pass** și atingeți **Memorare**.

Puteți folosi acum datele biometrice înregistrate în Samsung Pass când vă conectați la site-ul web.

Folosirea Samsung Pass pentru conectarea la aplicații

Puteți utiliza Samsung Pass pentru a vă conecta la aplicații care acceptă completarea automată a parolei și a numelui de utilizator.

1 Deschideți aplicația web la care doriți să vă conectați.

2 Introduceți numele dvs. de utilizator şi parola, apoi atingeți butonul de conectare al aplicației.

3 Atunci când apare o fereastră pop-up care vă întreabă dacă vreți să salvați informațiile de conectare, atingeți **Salvare**.

Puteți folosi acum datele biometrice înregistrate în Samsung Pass când vă conectați la aplicație.

Gestionarea informațiilor de conectare

Vizualizați lista de site-uri web și de aplicații pentru care ați setat utilizarea Samsung Pass și gestionați informațiile dvs. de conectare.

1 Pe ecranul Setări, atingeți **Date biometrice și securitate** → **Samsung Pass**.

2 Deblocați ecranul folosind metoda prestabilită de blocare a ecranului.

3 Atingeți **Conectare** și selectați o pagină web sau o aplicație din listă.

4 Atingeți **Editare** și modificați ID-ul, parola și numele site-ului web sau ale aplicației.

Pentru a șterge site-ul web sau aplicația, atingeți **Ștergere**.

Folosirea aplicației Samsung Pass pentru conectarea la pagini web și la aplicații

Când folosiți aplicații sau când vizitați pagini web care acceptă Samsung Pass, vă puteți conecta cu ușurință folosind Samsung Pass.

Pentru a vedea lista cu pagini web și aplicații care acceptă Samsung Pass, pe ecranul Setări, atingeți **Date biometrice și securitate** → **Samsung Pass**, deblocați ecranul cu metoda prestabilită de deblocare și atingeți ⋮ → **Parteneri**. Dacă nu există pagini web sau aplicații care acceptă Samsung Pass, nu se va afișa **Parteneri**.

- Paginile web și aplicațiile disponibile pot să difere în funcție de regiune sau de furnizorul de servicii.
- Compania Samsung nu este răspunzătoare de pierderile sau neplăcerile cauzate de conectarea la pagini web sau aplicații folosind Samsung Pass.

Introducerea automată a informațiilor personale

Puteți folosi Samsung Pass pentru a introduce cu ușurință adresa dvs. și informațiile cardului de plată în aplicații care acceptă completarea automată a câmpurilor cu date personale.

1 Pe ecranul Setări, atingeți **Date biometrice și securitate** → **Samsung Pass**.

2 Deblocați ecranul folosind metoda prestabilită de blocare a ecranului.

3 Atingeți **Formulare compl. autom.** și selectați **Adăugare adresă** sau **Adăugare card**.

4 Introduceți informațiile și atingeți **Salvare**.

Puteți folosi acum datele biometrice înregistrate în Samsung Pass când introduceți automat informațiile personale în aplicațiile acceptate.

Ștergerea datelor Samsung Pass

Puteți șterge datele biometrice, informațiile de conectare și datele aplicațiilor înregistrate în Samsung Pass. Acceptarea de către dvs. a termenilor și condițiilor și contul dvs. Samsung vor rămâne active.

1 Pe ecranul Setări, atingeți **Date biometrice și securitate** → **Samsung Pass**.

2 Deblocați ecranul folosind metoda prestabilită de blocare a ecranului.

3 Atingeți ⋮ → **Setări** → **Ștergere date** → **Ștergere**.

4 Introduceți parola contului dvs. Samsung și atingeți **OK**.

Datele Samsung Pass vor fi șterse.

Folder securizat

Folderul securizat vă protejează conținutul și aplicațiile private, cum ar fi fotografiile și contactele, pentru a nu fi accesate de alte persoane. Conținutul și aplicațiile dvs. confidențiale sunt în siguranță chiar și când dispozitivul este deblocat.

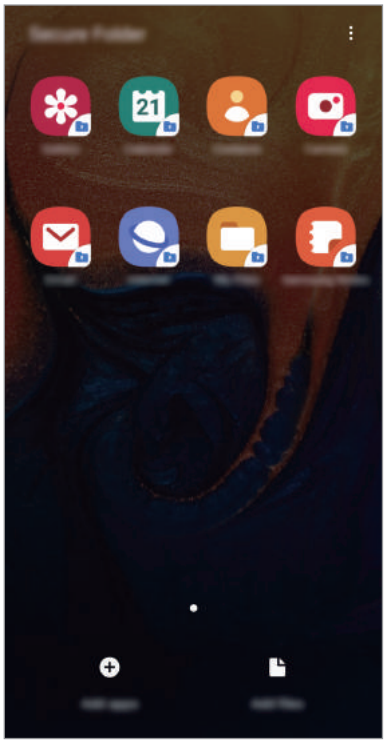

Folderul securizat este o zonă de stocare separată și securizată. Datele din Folderul securizat nu pot fi transferate în alte dispozitive folosind metode de partajare neautorizate, cum ar fi USB sau Wi-Fi Direct. Orice încercare de a particulariza sistemul de operare sau de modificare a software-ului va cauza blocarea Folderului securizat și imposibilitatea accesului la acesta. Înainte de a salva datele în Folderul securizat, asigurați-vă că realizați copii de rezervă ale datelor în altă locație securizată.

Setarea Folderului securizat

1 Lansați aplicația **Setări** și atingeți **Date biometrice și securitate** → **Folder securizat**.

2 Citiți și acceptați termenii și condițiile.

3 Introduceți ID-ul și parola contului dvs. Samsung și atingeți **Conectare**.

4 Citiți și acceptați termenii și condițiile, apoi atingeți **Înainte**.

5 Selectați o metodă de blocare pentru Folderul securizat și urmați instrucțiunile de pe ecran pentru a finaliza configurarea.

Pentru a schimba numele sau culoarea pictogramei pentru Folder securizat, atingeți ⋮ → **Personalizare pictogramă**.

- Atunci când lansați aplicația **Folder securizat**, trebuie să deblocați aplicația folosind metoda dvs. prestabilită de blocare.
- Dacă uitați codul de deblocare a Folderului securizat, îl puteți reseta folosind contul Samsung. Atingeți butonul de resetare din partea inferioară a ecranului blocat și introduceți parola contului dvs. Samsung.

Setarea blocării automate a Folderului securizat

Setați dispozitivul să blocheze automat Folderul securizat atunci când acesta nu este folosit.

1 Lansați aplicația **Folder securizat** și atingeți ⋮ → **Setări** → **Blocare automată Folder securizat**.

2 Selectați o opțiune de blocare.

Pentru a bloca manual Folderul securizat, atingeți ⋮ → **Protejare**.

Mutarea conținutului în Folderul securizat

Mutați conținutul, cum ar fi pozele și contactele în Folderul securizat. Următoarele acțiuni reprezintă un exemplu de mutare a unei imagini din spațiul de stocare implicit în Folderul securizat.

1 Lansați aplicația **Folder securizat** și atingeți **Adăugare fișiere**.

2 Atingeți **Imagini**, bifați imaginile care vor fi mutate, apoi atingeți **Efectuat**.

3 Atingeți **Mutare**.

Elementele selectate vor fi șterse din folderul original și vor fi mutate în Folderul securizat. Pentru a copia elemente, atingeți **Copiere**.

Metodele de mutare a conținutului pot varia în funcție de tipul conținutului.

Mutarea conținutului din Folderul securizat

Mutați conținutul din Folderul securizat în aplicația corespunzătoare din locul de stocare implicit. Următoarele acțiuni reprezintă un exemplu de mutare a unei imagini Folderul securizat în spațiul de stocare implicit.

1 Lansați aplicația **Folder securizat** și atingeți **Galerie**.

2 Selectați o imagine și atingeți ⋮ → **Scoatere din Folder securizat**.

Elementele selectate vor fi mutate în **Galerie** în spațiu de stocare implicit.

Adăugarea aplicațiilor

Adăugați o aplicație care va fi folosită în Folderul securizat.

1 Lansați aplicația **Folder securizat** și atingeți **Adăugare aplicații**.

2 Bifați una sau mai multe aplicații instalate în dispozitiv și atingeți **Adăugare**.

Pentru a instala aplicații de la **Magazin Play** sau **Galaxy Store**, atingeți **Descăr. din Magazinul Play** sau **Descărcare din Galaxy Store**.

Eliminarea aplicațiilor din Folderul securizat

Țineți apăsat pe aplicația care doriți să o ștergeți, apoi atingeți **Dezinstalare**.

Adăugarea conturilor

Adăugați-vă conturile Samsung şi Google sau alte conturi, care vor fi sincronizate cu aplicațiile din Folderul securizat.

1 Lansați aplicația **Folder securizat** și atingeți ⋮ → **Setări** → **Conturi** → **Adăugare cont**.

2 Selectați un serviciu de conturi.

3 Urmați instrucțiunile de pe ecran pentru a finaliza configurarea contului.

Ascunderea Folderului securizat

Puteți ascunde comanda rapidă a Folderului securizat de pe ecranul de aplicații.

Lansați aplicația **Folder securizat**, atingeți ⋮ → **Setări** apoi glisați comutatorul **Afișare Folder securizat** pentru dezactivare.

În mod alternativ, glisați bara de stare în jos pentru a deschide panoul de notificări. Apoi glisați în jos pe panoul de notificare și atingeți **Folder securizat** pentru a dezactiva această caracteristică.

Copierea de rezervă și restabilirea Folderului securizat

Realizați copii de rezervă pentru conținutul și aplicațiile din Folderul securizat, salvați-le în Samsung Cloud folosind contul dvs. Samsung și restabiliți-le mai târziu.

Copierea de rezervă a datelor

1 Lansați aplicația **Folder securizat** și atingeți ⋮ → **Setări** → **Backup și restabilire**.

2 Atingeți **Adăugare cont** și conectați-vă la contul dvs. Samsung.

3 Atingeți **Backup date Folder securizat**.

4 Bifați elementele pentru care doriți să faceți copie de rezervă și atingeți **Backup**.

Se vor crea copii de rezervă ale datelor și se vor salva în Samsung Cloud.

Restaurarea datelor

1 Lansați aplicația **Folder securizat** și atingeți ⋮ → **Setări** → **Backup și restabilire**.

2 Atingeți **Restabilire**.

3 Atingeți ▼ pentru a selecta dispozitivul în care veți restabili datele.

4 Selectați tipul datelor pe care doriți să le restabiliți și atingeți **Restore**.

Datele dvs. din copia de rezervă vor fi restabilite în dispozitiv.

Dezinstalarea Folderului securizat

Puteți dezinstala Folderul securizat, inclusiv conținutul și aplicațiile din el.

Lansați aplicația **Folder securizat** și atingeți ⋮ → **Setări** → **Mai multe setări** → **Dezinstalare**.

Pentru a realiza copie de rezervă a conținutului înainte de a dezinstala Folderul securizat, bifați **Scoatere fișiere media din Folder securizat** și atingeți **Dezinstalare**. Pentru a accesa datele pentru care s-a făcut o copie de rezervă: lansați aplicația **Fișierele mele**, iar apoi atingeți **Spațiu de stocare intern** → **Secure Folder**.

Pentru notele salvate în **Samsung Notes** nu se va face copie de rezervă.

Conturi și backup

Opțiuni

Sincronizați, realizați copii de rezervă sau restabiliți datele dispozitivului dvs. folosind Samsung Cloud. De asemenea, puteți înregistra și gestiona conturile, cum ar fi contul Samsung sau cel Google, sau puteți transfera date între dispozitive folosind programul Smart Switch.

Pe ecranul Setări, atingeți **Conturi și backup**.

- **Conturi**: Adăugați-vă conturile Samsung şi Google sau alte conturi cu care doriți să vă sincronizați.
- **Backup și restabilire**: Păstrați informațiile personale, datele aplicațiilor şi setările, în siguranță, pe dispozitivul dvs. Puteți să realizați copii de rezervă ale informațiilor confidențiale şi să le accesați mai târziu. Trebuie să vă conectați la contul dvs. Google sau Samsung pentru a realiza copierea de rezervă sau a restabili datele.
- **Samsung Cloud**: Gestionați conținutul pe care doriți să îl stocați în siguranță în Samsung Cloud. Verificați nivelul de utilizare a spațiului de stocare din contul dvs. Samsung Cloud și sincronizați datele, creați copii de rezervă și restabiliți datele dvs. Consultați Samsung Cloud pentru mai multe informații.
- **Smart Switch**: Lansați Smart Switch și transferați date de pe dispozitivul dvs. anterior. Consultați Transferarea datelor de pe dispozitivul dvs. anterior (Smart Switch) pentru mai multe informații.

Faceți periodic copii de rezervă ale datelor dvs. și salvați-le în locații sigure, cum ar fi Samsung Cloud sau un computer, astfel încât să le puteți restabili dacă datele sunt deteriorate sau sunt pierdute din cauza unei resetări involuntare a dispozitivului.

Samsung Cloud

Realizați o copie de rezervă a datelor din dispozitivul dvs. anterior, salvați-o în Samsung Cloud și restabiliți datele pe noul dvs. dispozitiv. De asemenea, puteți sincroniza datele salvate în dispozitivul dvs. cu Samsung Cloud și le puteți vedea în Samsung Cloud. Trebuie să vă înregistrați și să vă conectați la contul dvs. Samsung pentru a folosi Samsung Cloud. Consultați Samsung account pentru mai multe informații.

Copierea de rezervă a datelor din dispozitivul anterior

1 Conectați-vă la contul dvs. Samsung pe dispozitivul anterior.

2 Lansați aplicația **Setări**, selectați o opțiune de copiere de rezervă și realizați o copie de rezervă.

- Dacă dispozitivul dvs. acceptă Samsung Cloud, lansați aplicația **Setări**, atingeți **Conturi și backup** → **Samsung Cloud** → **Faceți backup acestui telefon**, bifați elementele dorite și apoi atingeți **Backup** pentru a face o copie de rezervă a datelor dvs.
- Metoda de realizare a copiei de rezervă poate varia în funcție de model.
- Pentru unele date nu se vor crea copii de rezervă. Pentru a consulta pentru ce date se creează copii de rezervă, lansați aplicația **Setări**, atingeți **Conturi și backup** → **Samsung Cloud** → **Faceți backup acestui telefon**.
- Pentru a vizualiza datele pentru s-a făcut copie de rezervă ale fiecărui dispozitiv din contul dvs. Samsung Cloud, lansați aplicația **Setări**, atingeți **Conturi și backup** → **Samsung Cloud** → **Restabilire date** → ▼, apoi selectați dispozitivul dorit.

Restabilirea datelor din dispozitivul anterior

1 Pe dispozitivul dvs. nou, lansați aplicația **Setări** și atingeți pe **Conturi și backup** → **Samsung Cloud**.

2 Atingeți **Restabilire date** → ▼ și selectați un dispozitiv anterior.

3 Bifați tipul datelor pe care doriți să le restabiliți și atingeți **Restabilire**.

Sincronizarea datelor din dispozitivul dvs.

Puteți sincroniza datele salvate în dispozitivul dvs., cum ar fi imagini, videoclipuri și evenimente, cu Samsung Cloud și le puteți accesa de pe alte dispozitive.

1 Pe dispozitivul dvs. nou, lansați aplicația **Setări** și atingeți pe **Conturi și backup** → **Samsung Cloud**.

2 Atingeți ⋮ → **Setări** → **Setări sincron. și backup autom.** → **Sincronizare**.

3 Glisați comutatoarele de lângă elementele cu care doriți să vă sincronizați.

Puteți verifica datele salvate sau puteți schimba setările atingând pe cartela **Galerie**, **Alte date sincronizate** sau **Samsung Cloud Drive**.

Google

Configurați setările pentru anumite caracteristici oferite de Google.

Pe ecranul de Setări, atingeți **Google**.

Caracteristici avansate

Opțiuni

Activați caracteristicile avansate și modificați setările pentru a le controla.

Pe ecranul Setări, atingeți **Caracteristici avansate**.

Scuturarea excesivă sau lovirea dispozitivului poate conduce la introduceri neintenționate de informații de către caracteristicile care folosesc senzorii.

- **Accesorii**: Schimbați setările pentru accesorii.
- **Vizualizare inteligentă pop-up**: Selectați aplicații pentru a le vedea notificările în ferestre pop-up. Atunci când folosiți această caracteristică, puteți vizualiza rapid conținutul prin ferestre pop-up atunci când atingeți pictograma de pe ecran.

  Această caracteristică este disponibilă doar pentru aplicații care acceptă caracteristica Ferestre multiple.

- **Partajare directă**: Setați dispozitivul să afișeze persoanele pe care le-ați contactat pe panoul cu opțiuni de partajare pentru a vă permite partajarea directă a conținutului.
- **Eliminare animații**: Setați dispozitivul să elimine anumite efecte de ecran dacă sunteți sensibil la animații sau la imaginile în mișcare de pe ecran.
- **Mișcări și gesturi**: Activați caracteristica de mișcare și configurați setările.
- **Game Launcher**: Activați Game Launcher. Consultați Game Launcher pentru mai multe informații.
- **Dual Messenger**: Instalați o a doua aplicație și folosiți două conturi separate pentru aceeași aplicație de mesagerie. Consultați secțiunea Dual Messenger pentru mai multe informații.
- **Trimitere de mesaje SOS**: Setați dispozitivul să trimită mesaje de ajutor apăsând pe tasta Pornire de trei ori. De asemenea, puteți trimite înregistrări audio împreună cu mesajul către destinatari.

Dual Messenger

Instalați o a doua aplicație și folosiți două conturi separate pentru aceeași aplicație de mesagerie.

1 Pe ecranul Setări, atingeți **Caracteristici avansate** → **Dual Messenger**.

Se vor afișa aplicațiile acceptate.

2 Glisați comutatorul unei aplicații pentru a instala a doua aplicație.

A doua aplicație va fi instalată. Pictograma celei de-a doua aplicații va fi afișată cu . Atunci când primiți notificări de la a doua aplicație, acestea vor fi afișate împreună cu pentru a le distinge de notificările primei aplicații.

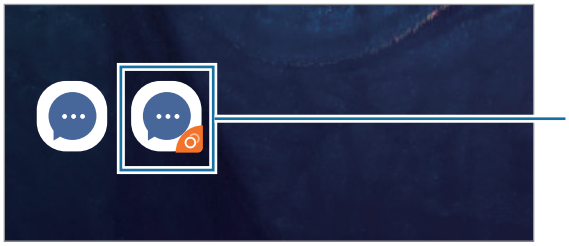

- Caracteristica Mesagerie dublă este posibil să nu fie disponibilă în funcție de aplicație.
- Unele caracteristici ale aplicației pot fi limitate pentru a doua aplicație.

Dezinstalarea celei de-a doua aplicații

1 Pe ecranul Setări, atingeți **Caracteristici avansate** → **Dual Messenger**.

2 Glisați comutatorul aplicației pe care doriți să o dezactivați și atingeți **Dezactiv.** sau **Dezinstalare**.

Toate datele asociate celei de-a doua aplicații vor fi șterse.

Dacă dezinstalați prima aplicație, se va șterge și a doua aplicație.

Digital wellbeing

Vizualizați istoricul de utilizare zilnică a dispozitivului dumneavoastră. Puteți vedea informații precum durata pentru care ecranul a fost pornit, de câte ori ați deschis aplicațiile sau ați utilizat anumite caracteristici. De asemenea, puteți limita durata de utilizare sau modifica setările notificărilor pentru fiecare aplicație.

Pe ecranul Setări, atingeți **Digital wellbeing**.

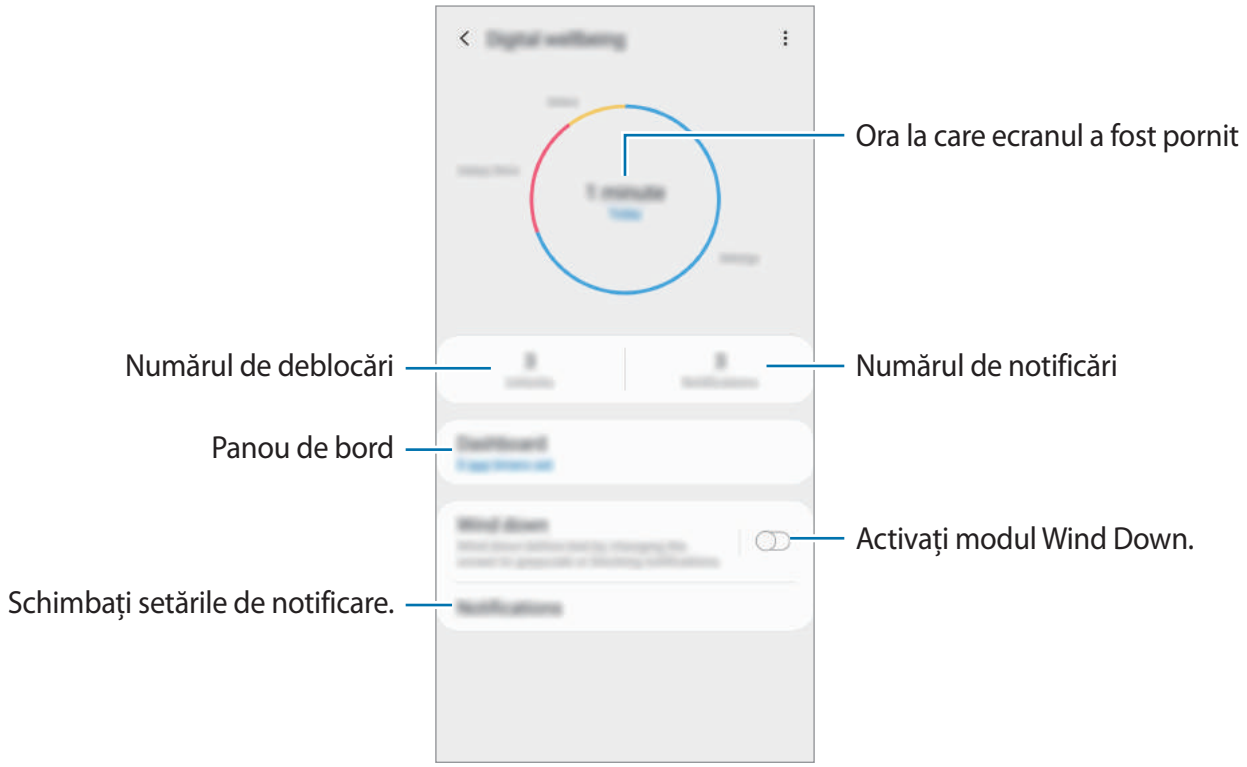

Setarea temporizatoarelor pentru aplicații

Puteți limita durata de utilizare zilnică pentru fiecare aplicație prin setarea unui temporizator. Atunci când atingeți limita, aplicația va fi dezactivată și nu o veți mai putea utiliza.

1 Pe ecranul Setări, atingeți **Digital wellbeing** → **Dashboard**.

2 Atingeți **No timer** de lângă aplicația dorită și setați timpul.

Activarea modului Wind Down

Puteți activa modul Wind Down pentru a reduce efortul ocular înainte de culcare și pentru a preveni perturbarea somnului.

1 Pe ecranul de Setări, atingeți **Digital wellbeing** → **Wind down** și atingeți comutatorul **Turn on now** pentru activare.

2 Glisați comutatorul pentru a activa caracteristica dorită.

- **Greyscale**: Afişează culorile de pe ecran în tonuri de gri.
- **Nu deranja**: Setați dispozitivul să dezactiveze sunetul pentru apelurile primite şi notificări, cu excepția celor permise.

3 Pentru a seta programul de activare a modului Wind Down, atingeți comutatorul **Turn on as scheduled** pentru activare, apoi **Setare program**, iar la final setați timpul.

Întreținere dispozitiv

Caracteristica de întreținere a dispozitivului vă oferă o prezentare generală a stării dispozitivului dvs.: Baterie, spațiu de stocare, memorie și securitatea sistemului. De asemenea, puteți optimiza automat dispozitivul printr-o atingere de deget.

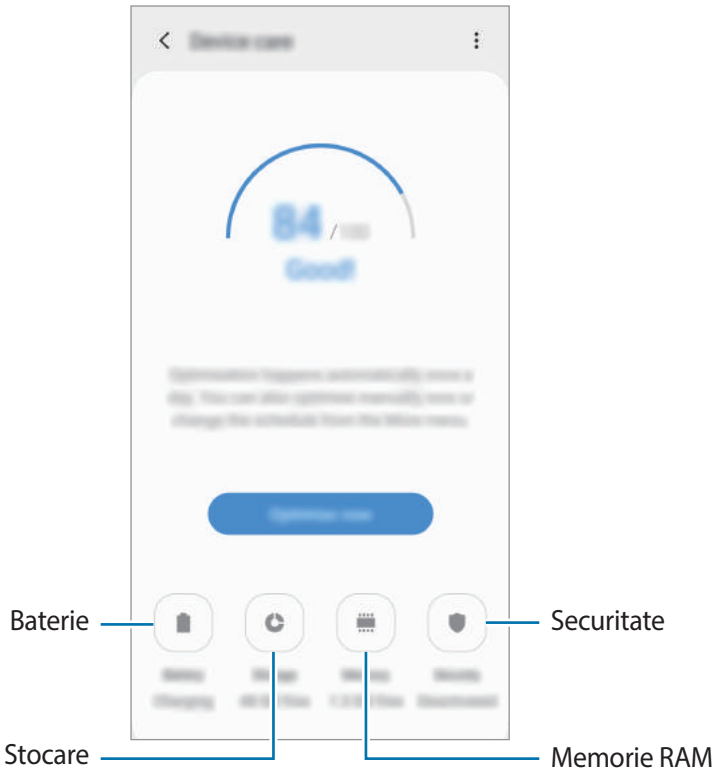

Utilizarea caracteristicii de optimizare rapidă

Pe ecranul de Setări, atingeți **Întreținere dispozitiv** → **REMEDIAȚI ACUM** sau **Optimizare imediată**.

Caracteristica de optimizare rapidă îmbunătățește performanța dispozitivului prin următoarele acțiuni.

- Eliberarea unei porțiuni de memorie.
- Ștergerea fișierelor inutile și închiderea aplicațiilor care rulează în fundal.
- Gestionarea consumului anormal de mare al bateriei.
- Căutarea aplicațiilor blocate sau a celor malware.

Baterie

Verificați energia rămasă a bateriei şi durata cât mai poate fi utilizat dispozitivul. Pentru dispozitivele cu nivel scăzut de încărcare a bateriei, economisiți energie activând caracteristicile de economisire a energiei.

Pe ecranul de Setări, atingeți **Întreținere dispozitiv** → **Baterie**.

- Timpul de utilizare rămas indică timpul rămas până ce energia din baterie se consumă complet. Timpul de utilizare rămas poate varia în funcție de setările dispozitivului și condițiile de funcționare.
- Nu puteți primi notificări de la unele aplicații care folosesc modul de economisire a energiei.

Gestionarea consumului bateriei

Selectați un mod de alimentare care corespunde cu scopul în care e utilizat dispozitivul.

Atingeți **Mode alimentare** și selectați o opțiune.

- **Optimizat**: Optimizat pentru a echilibra performanța dispozitivului și durata de utilizare a bateriei.
- **Econom. medie energie**: Activați modul de economisire a energiei pentru a extinde durata de utilizare a bateriei.
- **Econom. max. energie**: În modul de economisire maximă a energiei, dispozitivul scade consumul de energie din baterie aplicând o temă întunecată și limitând aplicațiile și caracteristicile disponibile. Vor fi dezactivate conexiunile la rețele, cu excepția rețelei mobile.

Puteți seta dispozitivul pentru a încărca mai rapid bateria. Atingeți ⋮ → **Setări** și atingeți comutatorul **Încărc. rapidă prin cablu** pentru activare.

Gestionarea consumului bateriei de către fiecare aplicație

Puteți economisi energia bateriei împiedicând aplicațiile care rulează în fundal să consume energie când nu sunt folosite. Selectați aplicații din lista de aplicații și glisați comutatorul **Trec. aplic. la inact.** pentru a activa caracteristica. De asemenea, atingeți ⋮ → **Setări** și setați opțiunile din **Gestionare energie consumată de aplicație**.

Stocare

Verificați starea memoriei utilizate şi pe cea disponibilă.

Pe ecranul de Setări, atingeți **Întreținere dispozitiv** → **Stocare**.

- Capacitatea reală a memoriei interne este mai mică decât capacitatea specificată, deoarece sistemul de operare şi aplicațiile implicite ocupă o parte din memorie. Capacitatea disponibilă se poate modifica atunci când actualizați dispozitivul.
- Puteți vizualiza capacitatea disponibilă a memoriei interne în secțiunea Specificații a dispozitivului dvs. de pe pagina web a Samsung.

Gestionarea memoriei

Pentru a şterge fişierele reziduale, cum ar fi memoria cache, atingeți **ŞTERG. ACUM**. Pentru a şterge fişiere sau a dezinstala aplicațiile pe care nu le mai folosiți, selectați o categorie din **Date utilizator**. Apoi, bifați elementele selectate şi atingeți **ŞTERGERE** sau **Dezinstalare**.

Memorie RAM

Pe ecranul de Setări, atingeți **Întreținere dispozitiv** → **Memorie RAM**.

Pentru a îmbunătăți performanțele dispozitivului dvs. prin oprirea aplicațiilor care rulează în fundal, bifați aplicațiile din listă, apoi atingeți **ŞTERG. ACUM**.

Securitate

Verificați starea de securitate a dispozitivului. Această caracteristică vă scanează dispozitivul pentru depistarea malware-urilor.

Pe ecranul de Setări, atingeți **Întreținere dispozitiv** → **Securitate** → **Scanare telefon**.

Aplicații

Gestionați aplicațiile dispozitivului şi modificați-le setările. Puteți vizualiza informații despre utilizarea aplicațiilor, le puteți modifica setările de notificare şi permisiunile, sau puteți dezinstala sau dezactiva aplicațiile inutile.

Pe ecranul Setări, atingeți **Aplicații**.

Gestionare generală

Particularizați setările sistemului dispozitivului sau resetați dispozitivul.

Pe ecranul de Setări, atingeți **Gestionare generală**.

- **Limbă și tastatură**: Selectați limba dispozitivului și schimbați setările, cum ar fi cele de tastatură sau de tipuri de introducere vocală. Este posibil ca unele opțiuni să nu fie disponibile, în funcție de limba selectată. Consultați Adăugare limbă dispozitiv pentru mai multe informații.
- **Dată și oră**: Accesați şi modificați setările pentru a controla modul în care dispozitivul dvs. afişează data şi ora.

  Dacă bateria este descărcată complet, data şi ora se resetează.

- **Contactați-ne**: Puneți-ne întrebări sau vizualizați întrebările frecvente. Consultați Samsung Members pentru mai multe informații.
- **Resetare**: Resetați setările dispozitivului sau realizați o resetare la setările din fabrică. Puteți reseta toate setările dvs. sau doar setările rețelei, sau setările de accesibilitate. Puteți programa dispozitivul să repornească la o oră prestabilită pentru optimizarea dispozitivului.

Adăugare limbă dispozitiv

Puteți adăuga limbi care vor fi folosite pe dispozitivul dvs.

1 Pe ecranul de setări, atingeți **Gestionare generală** → **Limbă și tastatură** → **Limbă** → **Adăugare limbă**.

  Pentru a vizualiza toate limbile care pot fi adăugate, atingeți ⋮ → **Toate limbile**.

2 Selectați o limbă care va fi adăugată.

3 Pentru a seta limba selectată ca limbă implicită, atingeți **Set. ca implicit**. Pentru a menține setarea limbii curente, atingeți **Menț. limbă act.**

  Limba pe care o selectați va fi adăugată la lista dvs. Dacă ați schimbat limba implicită, limba selectată va fi adăugată în partea superioară a listei.

Pentru a schimba lista implicită din lista dvs., glisați ⇕ lângă o limbă și deplasați-o în partea superioară a listei. Apoi, atingeți **Aplicare**. Dacă o aplicație nu acceptă limba implicită, se va folosi următoarea limbă acceptată din listă.

Accesibilitate

Configurați diverse setări pentru a îmbunătăți accesibilitatea la dispozitiv.

Pe ecranul Setări, atingeți **Accesibilitate**.

- **Cititor de ecran**: Activați caracteristica Voice Assistant, care oferă feedback vocal. Pentru a vizualiza informații care vă pot ajuta să învățați cum se utilizează această funcție, apăsați **Tutorial**.
- **Îmbunătățiri pentru vizibilitate**: Personalizați setările pentru a îmbunătăți accesibilitatea pentru utilizatorii cu probleme de vedere.
- **Îmbunătățiri sunet**: Personalizați setările în vederea îmbunătățirii accesibilității pentru utilizatorii cu probleme de auz.
- **Interacțiune și dexteritate**: Personalizați setările pentru a îmbunătăți accesibilitatea pentru utilizatorii cu dexteritate redusă.
- **Setări avansate**: Configurați setările pentru accesul direct și caracteristicile de notificare.
- **Servicii instalate**: Vizualizați serviciile de accesibilitate instalate pe dispozitiv.

Actualizare software

Actualizați software-ul dispozitivului folosind serviciul Firmware descărcabil (FOTA). Puteți programa actualizări de software.

Pe ecranul de Setări, atingeți **Actualizare software**.

Dacă pentru dispozitivul dvs. sunt lansate actualizări software de securitate care vor bloca noile tipuri de amenințări de securitate, ele vor fi instalate automat pe dispozitiv, fără acordul dvs.

- **Descărcare și instalare**: Verificați și instalați manual actualizările.
- **Descărcare automată prin Wi-Fi**: Setați dispozitivul să descarce automat actualizările atunci când este conectat la o rețea Wi-Fi.
- **Ultima actualizare**: Vizualizați informații despre ultima actualizare a software-ului.

Informații actualizări de securitate

Actualizările de securitate sunt furnizate pentru a îmbunătăți securitatea dispozitivului dvs. și pentru a vă proteja informațiile personale. Pentru a consulta actualizările de securitate pentru modelul dvs., vizitați security.samsungmobile.com.

Pagina web acceptă doar anumite limbi.

Manual de utilizare

Vizualizați informațiile de ajutor pentru a afla cum să utilizați dispozitivul și aplicațiile sau cum să configurați setările importante.

Pe ecranul Setări, atingeți **Manual de utilizare**.

Despre telefon

Accesați informații despre dispozitivul dvs.

Pe ecranul Setări, atingeți **Despre telefon**.

Pentru a schimba numele dispozitivului dvs., atingeți **Editare**.

- **Stare**: Vizualizați diverse informații despre dispozitiv, cum ar fi starea cartelei SIM, adresa MAC a rețelei Wi-Fi și numărul serial.
- **Informații juridice**: Vizualizați informațiile legale referitoare la dispozitiv, cum ar fi informațiile de siguranță sau licențele open source.
- **Informații software**: Vizualizați informații despre software-ul dispozitivului, cum ar fi versiunea sistemului de operare și versiunea firmware-ului.
- **Informații baterie**: Vizualizați starea și informații despre bateria dispozitivului.

Anexă

Depanare

Înainte de a contacta un Centru de service Samsung, vă rugăm să încercați următoarele soluții. Este posibil ca anumite situații să nu se aplice dispozitivului dvs.

Atunci când porniți dispozitivul sau în timp ce îl utilizați, vi se solicită să introduceți unul dintre următoarele coduri:

- Parolă: Odată ce caracteristica de blocare a dispozitivului este activată, trebuie să introduceți parola pe care ați setat-o pentru dispozitiv.
- PIN: Când utilizați dispozitivul pentru prima dată sau când este activată solicitarea codului PIN, trebuie să introduceți codul PIN furnizat cu cartela SIM sau USIM. Puteți dezactiva această caracteristică utilizând meniul Blocare cartelă SIM.
- PUK: Cartela SIM sau USIM este blocată, de obicei ca urmare a introducerii incorecte a codului PIN de mai multe ori. Trebuie să introduceți codul PUK oferit de furnizorul de servicii.
- PIN2: Dacă accesați un meniu care solicită codul PIN2, trebuie să introduceți codul PIN2 furnizat odată cu cartela SIM sau USIM. Pentru mai multe informații, contactați furnizorul dvs. de servicii.

Dispozitivul afişează mesaje de eroare în privința rețelei sau a serviciului

- Când vă aflați în zone cu semnal slab sau recepție deficitară, este posibil ca recepția să se întrerupă. Deplasați-vă în altă zonă şi reîncercați. În timp ce vă deplasați, mesajele de eroare pot apărea în mod repetat.
- Unele opțiuni nu pot fi accesate fără abonament. Pentru mai multe informații, contactați furnizorul dvs. de servicii.

Dispozitivul nu porneşte

Atunci când bateria este descărcată complet, dispozitivul nu va porni. Încărcați complet bateria înainte de pornirea dispozitivului.

Ecranul senzitiv reacționează lent sau necorespunzător

- Dacă ataşaţi o folie protectoare sau accesorii opționale la ecranul senzitiv, acesta poate să nu funcționeze corespunzător.
- Dacă purtaţi mănuşi, dacă mâinile dvs. nu sunt curate în timp ce atingeţi ecranul senzitiv sau dacă atingeţi ecranul cu obiecte ascuțite sau cu vârful degetelor, ecranul senzitiv poate funcționa necorespunzător.
- Ecranul senzitiv poate funcționa necorespunzător în condiții de umiditate sau când este expus la apă.
- Reporniți dispozitivul pentru a elimina orice defecțiuni temporare ale software-ului.
- Asigurați-vă că software-ul dispozitivului este actualizat la cea mai recentă versiune.
- Dacă ecranul senzitiv este zgâriat sau deteriorat, duceți-l la un Centru Service Samsung.

Dispozitivul se blochează sau întâlnește o eroare gravă

Încercați următoarele soluții. Dacă problema persistă, contactați un Centru de service Samsung.

Repornirea dispozitivului

Dacă dispozitivul dvs. se blochează sau se închide, poate fi necesar să închideți aplicații sau să opriți dispozitivul şi apoi să-l porniți din nou.

Repornirea forțată

Dacă dispozitivul se blochează sau nu răspunde la comenzi, țineți apăsat simultan pe tasta Pornire şi pe tasta Volum în jos cel puțin 7 secunde pentru a-l reporni.

Resetarea dispozitivului

Dacă metodele de mai sus nu rezolvă problema, efectuați o revenire la setările din fabrică.

Lansați aplicația **Setări** şi atingeți **Gestionare generală** → **Resetare** → **Revenire la setările din fabrică** → **Resetare** → **Ștergere totală**. Înainte de a efectua revenirea la setările din fabrică, nu uitați să realizați copii de rezervă ale tuturor datelor importante stocate în dispozitiv.

Apelurile nu se conectează

- Asigurați-vă că ați accesat rețeaua de telefonie mobilă corectă.
- Asigurați-vă că nu ați setat blocarea apelurilor pentru numărul de telefon pe care îl apelați.
- Asigurați-vă că nu ați setat blocarea apelurilor pentru numărul de telefon de la care primiți apel.

Interlocutorii nu vă pot auzi vocea în timpul unui apel

- Asigurați-vă că nu ați acoperit microfonul încorporat.
- Asigurați-vă că microfonul este aproape de gură.
- Dacă utilizați o cască, asigurați-vă că este conectată corect.

Se produc sunete de ecou în timpul efectuării unui apel

Reglați volumul apăsând pe tasta Volum sau deplasați-vă în altă zonă.

Rețeaua mobilă sau Internetul se deconectează frecvent, ori calitatea sunetului este deficitară

- Asigurați-vă că nu blocați antena internă a dispozitivului.
- Când vă aflați în zone cu semnal slab sau recepție deficitară, este posibil ca recepția să se întrerupă. Este posibil să aveți dificultăți de conectare din cauza problemelor în ceea ce priveşte stația de bază a furnizorului de servicii. Deplasați-vă în altă zonă şi reîncercați.
- Atunci când utilizați dispozitivul în timp ce vă deplasați, serviciile de rețea fără fir pot să fie dezactivate din cauza rețelei furnizorului de servicii.

Pictograma bateriei este goală

Bateria este descărcată. Încărcați bateria.

Bateria nu se încarcă în mod corespunzător (Pentru încărcătoare aprobate de Samsung)

- Asigurați-vă că încărcătorul este conectat corespunzător.
- Vizitați un centru de service Samsung şi înlocuiți bateria.

Bateria se descarcă foarte rapid la prima achiziționare

- Atunci când expuneți dispozitivul sau bateria la temperaturi foarte scăzute sau foarte ridicate, încărcarea utilă poate fi redusă.
- Consumul bateriei se va mări atunci când utilizați anumite caracteristici sau aplicații, cum ar fi GPS, jocurile sau Internetul.
- Bateria se consumă şi încărcarea utilă se scurtează în timp.

Apar mesaje de eroare la lansarea camerei foto

Dispozitivul dvs. trebuie să dispună de memorie disponibilă suficientă şi de energie a bateriei suficientă pentru a utiliza aplicația Cameră foto. Dacă primiți mesaje de eroare la lansarea camerei foto, încercați următoarele variante:

- Încărcați bateria.
- Eliberați memorie prin transferul fişierelor pe un computer sau ştergerea fişierelor din dispozitiv.
- Reporniți dispozitivul. Dacă problemele cu aplicația cameră foto persistă inclusiv după ce ați încercat aceste sfaturi, contactați un Centru de Service Samsung.

Calitatea fotografiei este mai scăzută decât cea afișată în previzualizare

- Calitatea fotografiilor poate varia, în funcție de împrejurimi şi de tehnicile de fotografiere pe care le utilizați.
- Dacă realizați fotografii în zone întunecate, noaptea, sau în medii de interior, se poate produce zgomot de imagine sau imaginile pot să fie nefocalizate.

Apar mesaje de eroare la deschiderea fişierelor multimedia

Dacă primiți mesaje de eroare sau fişierele nu sunt redate, atunci când deschideți fişiere multimedia pe dispozitiv, încercați următoarele variante:

- Eliberați memorie prin transferul fişierelor pe un computer sau ştergerea fişierelor din dispozitiv.
- Asigurați-vă că fişierul muzical nu este protejat prin sistemul DRM (Digital Rights Management - Gestionare digitală a drepturilor). Dacă fişierul este protejat prin DRM, asigurați-vă că dispuneți de licența sau cheia adecvată pentru redarea fişierului.
- Asigurați-vă că dispozitivul suportă formatele de fişiere. Dacă un format de fişier nu este acceptat, ca de exemplu DivX sau AC3, instalați o aplicație care îl acceptă. Pentru a confirma formatele de fişiere pe care le acceptă dispozitivul, vizitați www.samsung.com.
- Dispozitivul recunoaşte fotografiile şi videoclipurile captate de către acesta. Fotografiile sau videoclipurile surprinse de alte dispozitive pot să nu funcționeze corespunzător.
- Dispozitivul dvs. acceptă fişiere multimedia care sunt autorizate de furnizorul de servicii de rețea sau de furnizori de servicii suplimentare. Este posibil ca anumite elemente de conținut distribuite pe Internet, cum ar fi tonurile de sonerie, videoclipurile sau fundalurile, să nu funcționeze corespunzător.

Caracteristica Bluetooth nu funcționează bine

Dacă alt dispozitiv Bluetooth nu este localizat sau dacă sunt probleme de conexiune sau de performanță, încercați următoarele:

- Asigurați-vă că dispozitivul pe care doriți să-l conectați este gata să fie scanat sau e pregătit pentru conexiune.
- Asigurați-vă că dispozitivul dvs. şi celălalt dispozitiv Bluetooth se află în raza maximă de acțiune Bluetooth (10 m).
- Pe dispozitivul dvs., lansați aplicația **Setări**, atingeți **Conexiuni**, apoi glisați comutatorul **Bluetooth** pentru reactivare.
- Pe dispozitivul dvs., lansați aplicația **Setări**, atingeți **Gestionare generală** → **Resetare** → **Resetare setări rețea** → **Reinițializare setări** → **Resetare** pentru a reseta setările rețelei. Este posibil să pierdeți informații de înregistrare atunci când efectuați resetarea.

Dacă sfaturile de mai sus nu rezolvă problema, contactați un Centru de service Samsung.

Nu este stabilită o conexiune la conectarea dispozitivului la un computer

- Verificați compatibilitatea cablului USB utilizat cu dispozitivul dvs.
- Asigurați-vă ca aveți instalat și actualizat driverul corespunzător pe computer.
- Dacă utilizați Windows XP, asigurați-vă că aveți instalate Windows XP Service Pack 3 sau o versiune superioară pe computer.

Dispozitivul nu poate identifica locația dvs. curentă

Semnalele GPS pot fi obstrucționate în anumite locații, cum ar fi mediile de interior. În aceste situații, setați dispozitivul să utilizeze rețeaua Wi-Fi sau o rețea mobilă pentru a identifica locația curentă.

Datele stocate în dispozitiv au fost pierdute

Realizați întotdeauna copii de rezervă ale tuturor datelor importante stocate în dispozitiv. În caz contrar, nu puteți restabili datele dacă acestea sunt deteriorate sau pierdute. Samsung nu este răspunzătoare de pierderea de date stocate în dispozitiv.

Apare o gaură mică în jurul părții exterioare a carcasei dispozitivului

- Această gaură este o caracteristică necesară de fabricație şi există posibilitatea apariției mişcării sau vibrației părților componente.
- În timp, fricțiunea dintre părțile componente poate duce la mărirea nesemnificativă a acestei găuri.

Nu există suficient spațiu în spațiul de stocare al dispozitivului

Ștergeți datele care nu sunt necesare, cum ar fi memoria cache, folosind caracteristica de întreținere a dispozitivului sau ștergeți manual aplicațiile sau fișierele nefolosite pentru a elibera spațiu de stocare.

Butonul Aplicații nu apare pe ecranul Acasă

Puteți deschide ecranul de aplicații fără a folosi butonul Aplicații, doar glisați în sus sau în jos pe ecranul Acasă. Pentru a afișa butonul Aplicații în partea inferioară a ecranului Acasă, lansați aplicația **Setări** și atingeți **Afișare** → **Ecran de pornire** și apoi glisați comutatorul **Buton aplicații** pentru activare.

Butonul Acasă nu este afișat

Bara de navigare care conține butonul Acasă poate dispărea în timp ce folosiți anumite aplicații sau caracteristici. Pentru a vizualiza bara de navigare, glisați în sus din partea de jos a ecranului.

Bara de reglare a luminozității nu apare pe panoul de notificare

Deschideți panoul de notificare glisând în jos bara de stare, apoi glisați panoul de notificare în jos. Atingeți ⌄ de lângă bara de reglare a luminozității și glisați comutatorul **Afișare control deasupra** pentru activare.

Samsung Cloud nu funcționează

- Asigurați-vă că sunteți conectat corespunzător la o rețea.
- În timpul verificării serviciului Samsung Cloud, nu puteți folosi acest serviciu. Încercați din nou mai târziu.

Scoaterea bateriei

- **Pentru a scoate bateria, contactați un centru de service autorizat. Pentru a obține informații despre scoaterea bateriei, vă rugăm să vizitați www.samsung.com/global/ecodesign_energy.**
- Pentru siguranța dvs., **nu trebuie să încercați să scoateți** bateria. Dacă bateria nu este scoasă corect, acest lucru poate conduce la deteriorarea acesteia şi a dispozitivului, la vătămări personale, şi/sau poate face ca dispozitivul să nu prezinte siguranță.
- Samsung nu-şi asumă răspunderea pentru daune sau pierderi (fie contractuale sau delictuale, inclusiv neglijență) care pot surveni din nerespectarea cu precizie a acestor avertizări şi instrucțiuni, cu excepția decesului sau vătămării personale ca urmare a neglijenței Samsung.

Drepturi de autor

Drepturi de autor © 2019 Samsung Electronics

Acest manual este protejat în virtutea legislației internaționale privind drepturile de autor.

Nicio parte a acestui manual nu poate fi reprodusă, distribuită, tradusă sau transmisă, sub nicio formă şi prin niciun mijloc, electronic sau mecanic, inclusiv prin fotocopiere, înregistrare sau stocare în niciun sistem de stocare şi recuperare a informațiilor, fără permisiunea prealabilă scrisă a Samsung Electronics.

Mărci comerciale

- SAMSUNG şi logo-ul SAMSUNG sunt mărci comerciale înregistrate ale Samsung Electronics.
- Bluetooth® este marcă comercială înregistrată în întreaga lume a companiei Bluetooth SIG, Inc.
- Wi-Fi®, Wi-Fi Protected Setup™, Wi-Fi Direct™, Wi-Fi CERTIFIED™ şi logo-ul Wi-Fi sunt mărci comerciale înregistrate ale Wi-Fi Alliance.
- Fabricat sub licență de la Dolby Laboratories. Simbolurile Dolby, Dolby Atmos, şi double-D sunt mărci comerciale ale Dolby Laboratories.
- Toate celelalte mărci comerciale şi drepturi de autor sunt proprietatea deținătorilor respectivi.

HEVCAdvance™
Covered by Patents at patentlist.hevcadvance.com